

INFORME 6/2023

**CONSELL CATALÀ  
DE L'ESPORT**  
AJUTS DERIVATS  
DE LA PANDÈMIA  
DE LA COVID,  
EXERCICIS  
2020 I 2021



INFORME 6/2023

**CONSELL CATALÀ  
DE L'ESPORT**

AJUTS DERIVATS  
DE LA PANDÈMIA  
DE LA COVID,  
EXERCICIS  
2020 | 2021

---

Edició: maig de 2023

Document electrònic etiquetat per a persones amb discapacitat visual

Pàgines en blanc inserides per facilitar la impressió a doble cara

Autor i editor:

Sindicatura de Comptes de Catalunya  
Via Laietana, 60  
08003 Barcelona  
Tel. +34 93 270 11 61  
sindicatura@sindicatura.cat  
www.sindicatura.cat

Publicació subjecta a dipòsit legal d'acord amb el que preveu el Reial decret 635/2015, del 10 de juliol

**ÍNDEX**

ABREVIACIONS.....	6
1. INTRODUCCIÓ .....	7
1.1. INFORME.....	7
1.1.1. Objecte i abast .....	7
1.1.2. Metodologia.....	7
1.2. ENTITAT FISCALITZADA.....	8
1.3. EL SECTOR DE L'ESPORT A CATALUNYA I L'IMPACTE ECONÒMIC DE LA COVID.....	9
1.4. TREBALLS DE CONTROL .....	13
2. FISCALITZACIÓ REALITZADA .....	14
2.1. MESURES ECONÒMIQUES DEL CONSELL CATALÀ DE L'ESPORT DERIVADES DE LA PANDÈMIA DE LA COVID, EXERCICIS 2020 I 2021.....	14
2.2. SUBVENCIONS EN RÈGIM DE CONCURRÈNCIA COMPETITIVA.....	16
2.2.1. Informes justificatius .....	20
2.2.2. Bases reguladores, convocatòries i procés d'atorgament.....	20
2.2.3. Compliment d'obligacions per part dels beneficiaris.....	21
2.2.4. Procediments de verificació i control de subvencions realitzats pel Consell Català de l'Esport .....	22
2.3. SUBVENCIONS DIRECTES.....	23
2.4. AJUTS EN FORMA DE GARANTIA D'OPERACIONS DE PRÉSTEC .....	24
2.4.1. Informes justificatius .....	28
2.4.2. Compliment d'obligacions per part dels beneficiaris.....	28
2.4.3. Procediments de verificació i control d'ajuts realitzats pel Consell Català de l'Esport .....	29
3. CONCLUSIONS .....	30
3.1. OBSERVACIONS.....	30
3.2. RECOMANACIONS.....	31
4. ANNEXOS .....	32
4.1. DETALL DE CONVOCATÒRIES .....	32
4.2. MOSTRA DE BENEFICIARIS DE SUBVENCIONS EN RÈGIM DE CONCURRÈNCIA COMPETITIVA.....	35
5. TRÀMIT D'AL·LEGACIONS.....	39
APROVACIÓ DE L'INFORME.....	39

## **ABREVIACIONS**

CCE	Consell Català de l'Esport
ICF	Institut Català de Finances
M€	Milions d'euros
REE	Registre d'entitats esportives
TAIS	Tramitador d'ajuts i subvencions
TRLFPC	Text refós de la Llei de finances públiques de Catalunya, aprovat pel Decret legislatiu 3/2002, del 24 de desembre

## **1. INTRODUCCIÓ**

### **1.1. INFORME**

#### **1.1.1. Objecte i abast**

La Sindicatura de Comptes, com a òrgan fiscalitzador del sector públic de Catalunya, d'acord amb la normativa vigent i en compliment del seu Programa anual d'activitats, ha emès aquest informe de fiscalització limitada de legalitat relatiu als ajuts del Consell Català de l'Esport (CCE) derivats de la pandèmia de la covid, exercicis 2020 i 2021.

L'11 de març del 2020 l'Organització Mundial de la Salut va elevar a pandèmia internacional la situació d'emergència de salut pública ocasionada per la covid. El Govern de l'Estat, mitjançant el Reial decret 463/2020, del 14 de març, va declarar l'estat d'alarma per a la gestió de la situació de crisi sanitària, que es va prorrogar fins al 21 de juny del 2020. Posteriorment, per mitjà del Reial decret 926/2020, del 25 d'octubre, es va declarar un nou estat d'alarma per contenir la propagació d'infeccions causades per la covid, que es va prorrogar fins al 9 de maig del 2021.

La situació de crisi sanitària generada com a conseqüència de la covid va obligar el Govern de la Generalitat a prendre un seguit de mesures de caràcter extraordinari i urgent que van suposar una despesa significativa per a l'Administració de la Generalitat.

L'objecte d'aquest informe és fiscalitzar els ajuts concedits pel CEE els exercicis 2020 i 2021 en relació amb la pandèmia de la covid.

Encara que l'àmbit temporal d'aquest informe ha estat els exercicis 2020 i 2021, quan s'ha considerat necessari per completar el treball, s'ha ampliat a períodes anteriors i posteriors.

Les conclusions de l'informe inclouen les observacions més significatives, els incompliments normatius detectats i les recomanacions sobre les millores en la gestió de les activitats de l'entitat en alguns dels aspectes que s'han posat de manifest durant la realització del treball.

#### **1.1.2. Metodologia**

El treball de fiscalització s'ha dut a terme d'acord amb els principis i normes internacionals de fiscalització del sector públic generalment acceptats i ha inclòs totes aquelles proves, de compliment i substantives, que s'han considerat necessàries per obtenir evidències suficients i adients per poder expressar les conclusions que s'exposen en l'informe.

Pel que fa a les subvencions i ajuts atorgats en règim de concurrència, s'han revisat les bases reguladores, les convocatòries i el procés d'atorgament. Per a la subvenció exclosa de concurrència s'ha analitzat el procediment d'atorgament, amb especial incidència en la justificació de l'exclusió de concurrència i el contingut de la resolució de concessió. En ambdós casos, també s'ha analitzat el compliment de les obligacions per part dels beneficiaris i els procediments de verificació i control realitzats pel Consell Català de l'Esport.

## **1.2. ENTITAT FISCALITZADA**

El Decret legislatiu 1/2000, del 31 de juliol, pel qual s'aprova el text únic de la Llei de l'esport, estableix que el CCE és un organisme autònom de caràcter administratiu, amb personalitat jurídica pròpia, patrimoni propi, autonomia administrativa i econòmica i plena capacitat d'obrar per complir les seves finalitats. El CCE està adscrit al Departament de la Presidència, concretament a la Secretaria General de l'Esport i de l'Activitat Física.

La Llei de l'esport encarrega al CCE la direcció i la gestió de l'activitat administrativa esportiva, i li atribueix les funcions següents:

- a) Autoritzar i revocar de forma motivada la inscripció de les agrupacions, els clubs o associacions i les federacions esportives catalanes en el Registre d'entitats esportives (REE). Ratificar-ne els estatuts i, si escau, els reglaments, i inscriure'ls en aquest Registre.
- b) Autoritzar i revocar de forma motivada l'adscripció en el REE de les seccions esportives de les entitats no esportives.
- c) Planificar i gestionar la política esportiva de la Generalitat.
- d) Conèixer els objectius, els programes esportius i els pressupostos de les federacions esportives catalanes i els consells esportius, a fi de subscriure els acords i els convenis de col·laboració pertinents, i concedir a aquestes entitats les subvencions econòmiques corresponents, tot inspeccionant-ne i comprovant-ne l'adequació al compliment dels documents subscrits.
- e) Promoure la recerca científica en matèria esportiva.
- f) Col·laborar mitjançant l'Escola Catalana de l'Esport en la formació dels tècnics de totes les modalitats i tots els nivells esportius.



- g) Elaborar i desplegar els plans d'actuació per a construir i condicionar els equipaments esportius, d'acord amb el Pla d'instal·lacions i equipaments esportius de Catalunya, i actualitzar la normativa tècnica existent per a aquest tipus d'instal·lacions.
- h) Coordinar, conjuntament amb la Unió de Federacions Esportives de Catalunya (UFEC),<sup>1</sup> les federacions esportives i la resta d'entitats esportives, les actuacions necessàries per a millorar el nivell i l'alta competició dels esportistes catalans i de les seleccions catalanes en qualsevol àmbit d'actuació.
- i) Promoure i organitzar l'activitat de l'esport escolar i universitari, conjuntament amb les entitats i els organismes públics que tenen competències en aquest camp.
- j) Col·laborar amb els organismes competents en matèria de medi ambient i defensa de la natura, i participar en les activitats esportives que promoguin el desenvolupament d'una zona geogràfica.
- k) Participar en totes les activitats i les actuacions de prevenció i control de la violència en el món esportiu i de l'ús de substàncies prohibides.
- l) Actualitzar el Cens d'Equipaments Esportius de Catalunya, i avaluar el nivell i l'evolució de la pràctica de l'activitat física i esportiva dels ciutadans.
- m) Exercir les funcions inspectores a què fa referència l'apartat d.
- n) Qualsevol altra activitat que legalment li sigui atribuïda, d'acord amb les finalitats de la Llei de l'esport.

### **1.3. EL SECTOR DE L'ESPORT A CATALUNYA I L'IMPACTE ECONÒMIC DE LA COVID**

Segons dades de l'Observatori Català de l'Esport<sup>2</sup> referides al 2013,<sup>3</sup> en aquell any el sector de l'esport representava al voltant d'un 2,1% del PIB de Catalunya i ocupava 95.278 persones.<sup>4</sup>

---

1. Creada per la Generalitat de Catalunya mitjançant el Decret 196/1985, del 15 de juliol, és l'entitat d'interès públic i social, sense finalitat de lucre, representativa del conjunt de les federacions legalment constituïdes i inscrites a Catalunya.

2. Servei creat per iniciativa de la Secretaria General de l'Esport de la Generalitat de Catalunya l'any 2006 i desenvolupat per l'Institut Nacional d'Educació Física de Catalunya (INEFC) amb la col·laboració d'altres institucions vinculades a l'esport a Catalunya.

3. Estudi encarregat pel CCE a un equip de la Universitat Pompeu Fabra. No es disposa de dades posteriors.

4. Sense incloure els sectors industrials relacionats amb l'esport.

L'octubre del 2022<sup>5</sup> hi havia registrades al REE de Catalunya 20.406 entitats, amb el detall següent:

**Quadre 1. Entitats inscrites al REE de la Generalitat.  
Octubre 2022**

Tipus d'entitat esportiva	Nombre
Clubs o associacions esportives	17.498
Associacions civils i culturals	780
Seccions esportives escolars	640
Associacions esportives escolars	618
Associacions de mares i pares d'alumnes	500
Fundacions	81
Federacions	73
Clubs universitaris	48
Consells esportius	46
Entitats de caràcter lucratiu	41
Agrupacions esportives	26
Altres	55
<b>Total</b>	<b>20.406</b>

Font: Catàleg de dades obertes de la Generalitat de Catalunya.

L'octubre del 2022<sup>6</sup> al REE hi constaven censades 27.526 instal·lacions esportives,<sup>7</sup> que incloïen 44.571 espais esportius de diferents tipus (camps, pistes, piscines, sales i altres tipus), amb el detall següent:

5. No es disposa d'informació referida a dates anteriors.

6. No es disposa d'informació referida a dates anteriors.

7. Les instal·lacions esportives són equipaments construïts específicament per al desenvolupament d'activitats físicoesportives, i formada per aquells espais esportius (pistes, camps, piscines, sales...) i complementaris (vestidors, grades magatzems...) que estiguin situats en un recinte comú i tinguin un funcionament dependent i homogeni.

**Quadre 2. Instal·lacions i espais esportius censats al Cens d'Equipaments Esportius de Catalunya. Octubre 2022**

Espais esportius	Espais que inclou cada tipus	Instal·lacions esportives*	Espais esportius
<b>Camps</b>	Camps poliesportius de futbol i altres	1.856	2.281
	Camps, pistes i espais d'atletisme	159	438
<b>Piscines</b>	Piscines amb vasos a l'aire lliure	7.550	10.353
	Piscines amb vasos coberts	699	1.097
<b>Pistes esportives</b>	Pistes poliesportives a l'aire lliure	5.515	8.373
	Pavellons poliesportius	897	1.005
<b>Pistes especialitzades</b>	Pistes de tennis	1.091	2.978
	Pistes de pàdel	779	2.664
<b>Altres convencionals</b>	Sala	5.499	9.152
	Esquaix	121	241
	Frontó	373	459
	Petanca	1.391	3.138
	Altres espais convencionals	11	11
<b>Altres singulars</b>	Hípica	186	547
	Golf	96	256
	Circuit motor	123	178
	Rocòdrom	410	468
	Altres espais singulars	770	932
<b>Total</b>		<b>27.526</b>	<b>44.571</b>

Font: Catàleg de dades obertes de la Generalitat de Catalunya.

\* Una instal·lació esportiva pot tenir un espai esportiu o més.

El 53,73% de les instal·lacions són de titularitat privada, principalment, instal·lacions residencials (comunitats de propietaris i empreses del sector immobiliari) i turístiques (entitats i empreses del sector turístic com hotels, càmpings, cases rurals, etc.), i el 46,27%, de titularitat pública, majoritàriament municipal (ajuntaments, entitats menors, patronats i empreses municipals).

Pel que fa a la gestió de les instal·lacions esportives, el 60,62% és privada i el 39,38%, pública. En els gràfics 1 i 2 es presenten els percentatges de titularitat i de gestió de les instal·lacions esportives censades en el Cens d'equipaments esportius de Catalunya l'octubre del 2022, respectivament.

**Gràfic 1. Titularitat de les instal·lacions esportives censades en el Cens d'equipaments esportius de Catalunya. Octubre 2022**

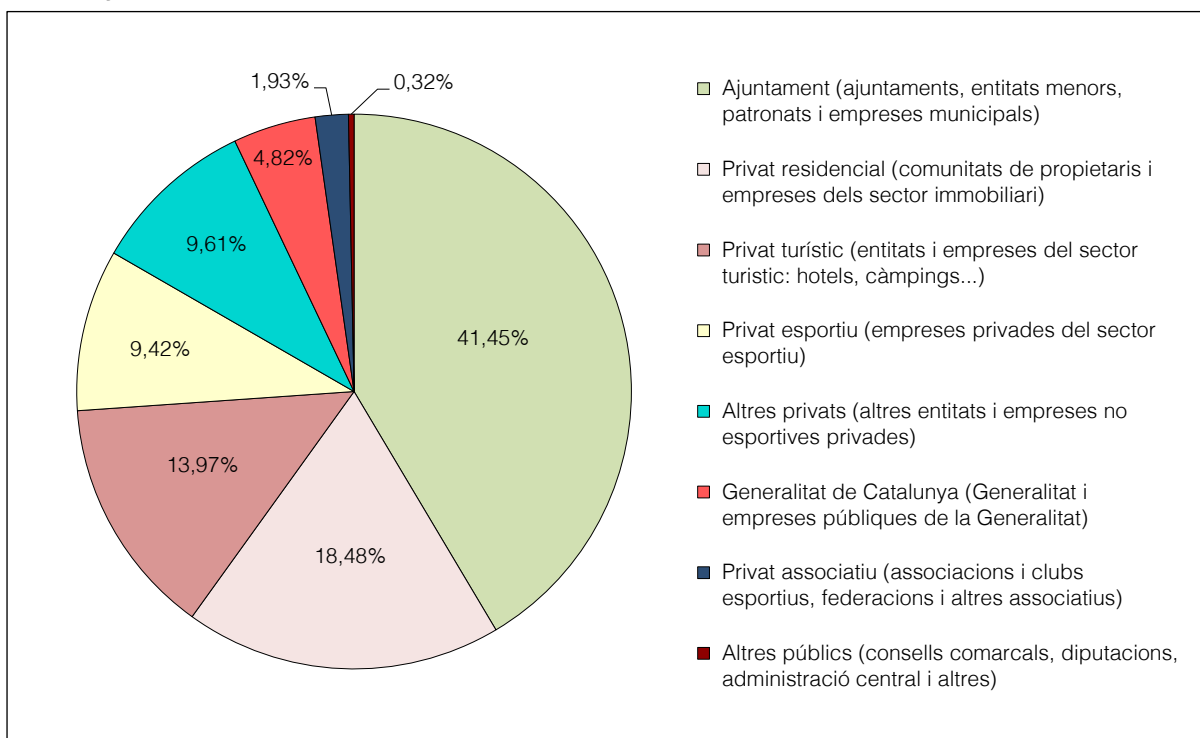

Font: Elaboració pròpia.

**Gràfic 2. Gestió de les instal·lacions esportives censades en el Cens d'equipaments esportius de Catalunya. Octubre 2022**

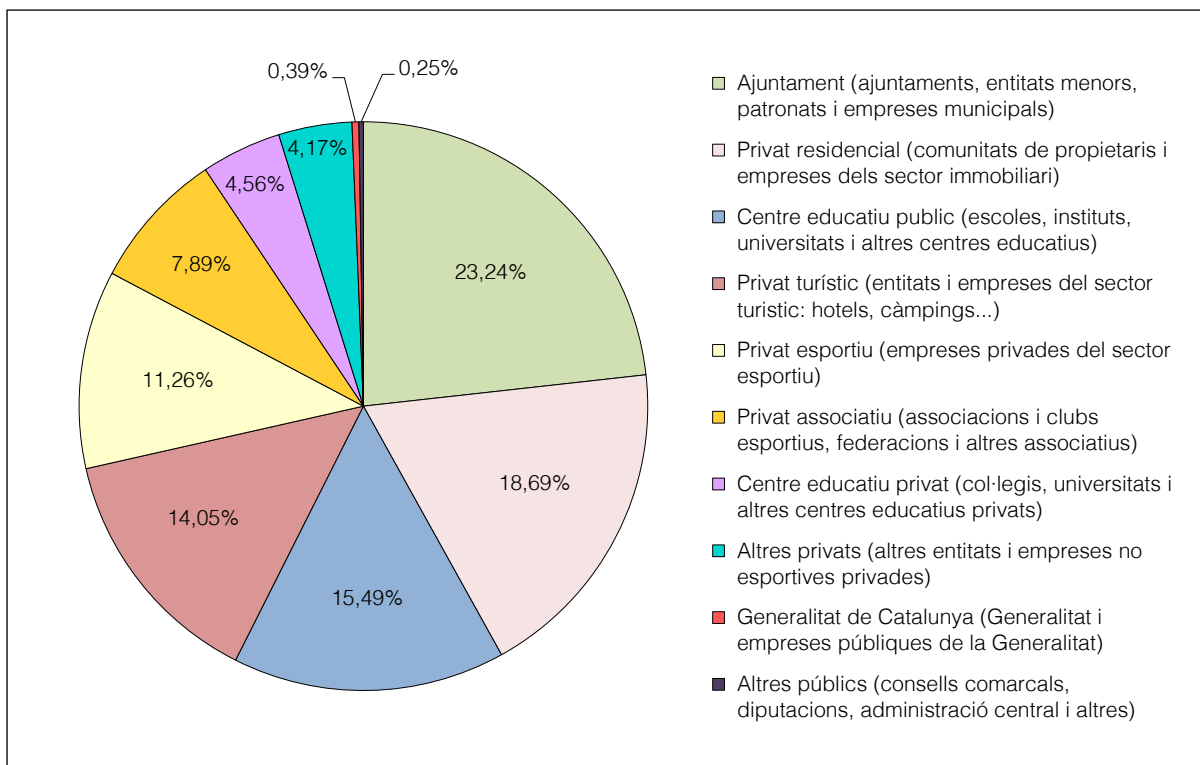

Font: Elaboració pròpia.

La declaració de l'estat d'alarma va fer suspendre l'obertura al públic de les instal·lacions esportives fins al 4 de maig del 2020. A partir d'aquest moment es va permetre, per fases, l'obertura al públic de les instal·lacions esportives i la pràctica de l'esport federat i professional fins al 29 d'octubre del 2020. La Resolució SLT/2700/2020, del 29 d'octubre, del Departament de Salut va suspendre de nou l'obertura al públic de les instal·lacions esportives per a la contenció de la pandèmia, a excepció dels centres de tecnificació i rendiment esportius, i també de les instal·lacions i equipaments esportius que haguessin d'acollir entrenaments i competicions professionals, estatals i internacionals.

Aquesta suspensió de l'activitat va ser prorrogada fins al 23 de novembre del 2020 per la Resolució SLT/2875/2020, del 12 de novembre.

L'any 2021, les resolucions SLT/1/2021, SLT/67/2021 i SLT/133/2021 del 4 de gener, 17 de gener i 22 de gener, respectivament, del Departament de Salut, van suspendre o limitar de nou l'activitat física i esportiva.

L'any 2020 el CCE va encarregar un estudi anomenat "Avaluació de l'impacte de la covid a l'esport de Catalunya", segons el qual, el sector esportiu a Catalunya el formaven més de 23.000 entitats i empreses, tenia un valor de producció agregat de prop de 4.000 M€ i havia patit una disminució d'ingressos del 27% a causa de la covid. Aquesta disminució va fer que un terç de les empreses apliquessin algun tipus d'expedient de regulació d'ocupació que en un 84% dels casos va afectar més de 2/3 de la plantilla.

De l'anuari d'estadístiques esportives 2022 del Consell Superior d'Esports, es desprèn que el 2020 la despesa mitjana per llar a Catalunya en béns i serveis vinculats a l'esport va caure un 54% respecte del 2019.

En l'apartat 2.1 es detallen les mesures econòmiques adoptades pel CCE per pal·liar els efectes econòmics de la pandèmia.

#### **1.4. TREBALLS DE CONTROL**

En relació amb les subvencions objecte d'aquest informe, la Intervenció General de la Generalitat de Catalunya va realitzar un informe de control posterior, que inclou entre altres línies de subvencions de l'any 2020, la convocatòria amb codi PRE/3069/2020 (vegeu el quadre 5). Aquest informe de control posterior emès per la Intervenció el 14 de juny del 2020, al qual ha tingut accés la Sindicatura, presenta una valoració global satisfactòria.

L'anterior informe de fiscalització del CCE emès per la Sindicatura va ser el 3/2019, corresponent a l'exercici 2016.

## 2. FISCALITZACIÓ REALITZADA

### 2.1. MESURES ECONÒMIQUES DEL CONSELL CATALÀ DE L'ESPORT DERIVADES DE LA PANDÈMIA DE LA COVID, EXERCICIS 2020 I 2021

Per donar resposta a les necessitats sobrevingudes per causa de la pandèmia en l'àmbit esportiu, el CCE va adoptar diverses mesures per un total concedit de 53,52 M€ (45,70 M€ de subvencions i 7,82 M€ de préstecs formalitzats per l'Institut Català de Finances (ICF) garantits pel CCE), que constitueixen l'abast de la fiscalització (en el gràfic 3 se'n fa una representació gràfica). Les subvencions atorgades equivalen al 53,56% de les obligacions reconegudes per transferències i subvencions pel CCE en els exercicis 2020 i 2021.

D'altra banda, el CCE va adoptar mesures de flexibilització de les bases reguladores de les convocatòries de subvencions ordinàries dels exercicis 2020 i 2021 per evitar perjudicis als beneficiaris i donar màxima viabilitat a actuacions afectades pel context generat per la covid. Aquestes subvencions no formen part de l'abast de la fiscalització. Les mesures de flexibilització van consistir, principalment, en l'ampliació del període d'execució de les actuacions subvencionades i el finançament de les despeses realitzades per les entitats beneficiàries encara que no s'assolís totalment o parcialment l'objecte i finalitat de la subvenció concedida, com preveu l'article 5 del Decret Llei 8/2020, del 24 de març, de modificació parcial del Decret Llei 7/2020, del 17 de març, de mesures urgents en matèria de contractació pública, de salut i gestió de residus sanitaris, de transparència, de transport públic i en matèria tributària i econòmica, i d'adopció d'altres mesures complementàries.

**Gràfic 3. Mesures econòmiques del Consell Català de l'Esport. Imports concedits. Exercicis 2020 i 2021**

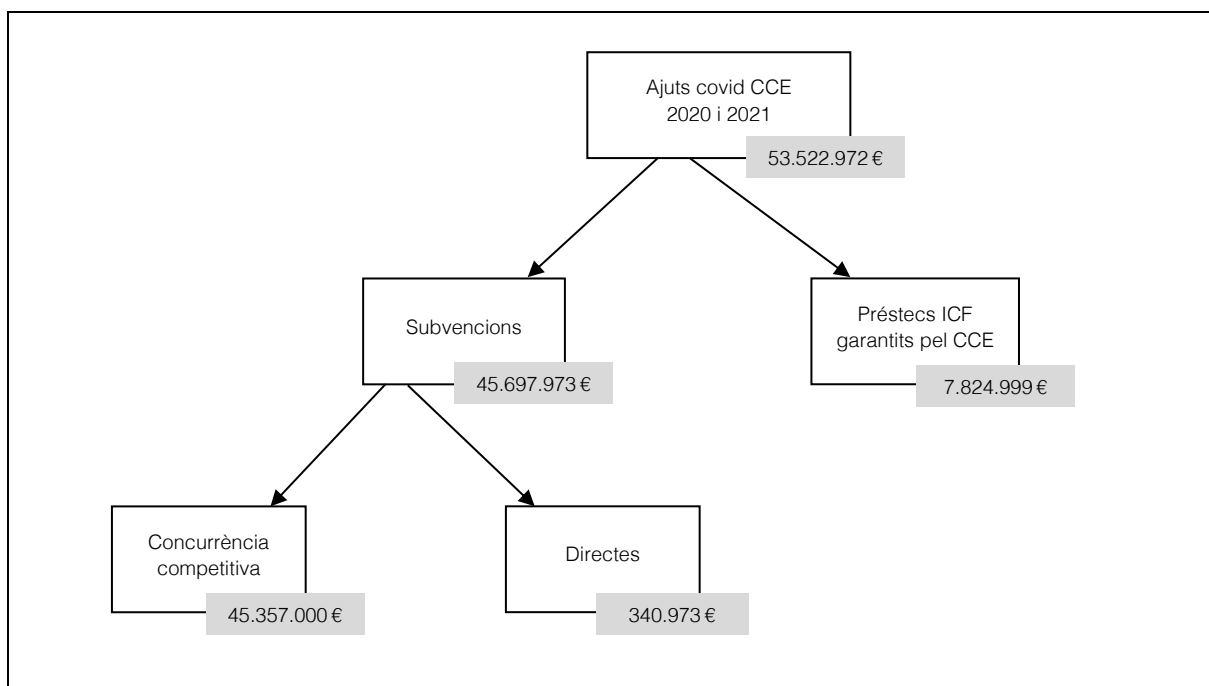

Font: Elaboració pròpia.

A més, les empreses i els treballadors dels sectors esportius van rebre també altres ajuts genèrics, no sectorials, per part d'altres departaments de la Generalitat de Catalunya per fer front als efectes de la pandèmia, com ara ajuts a treballadors autònoms o ajuts a empreses amb treballadors afectats per expedients de regulació d'ocupació. Aquests ajuts no formen part de l'abast d'aquest informe.

En el quadre 3 es detallen les subvencions de concurrència competitiva i directes concedides pel CCE per pal·liar els efectes de la covid, que van tenir impacte en els exercicis 2020 i 2021. El total de les subvencions convocades va ser de 51,44 M€, l'import concedit 45,70 M€, les obligacions reconegudes 45,56 M€ i els pagaments 45,31 M€.

**Quadre 3. Subvencions derivades de la pandèmia . Exercicis 2020 i 2021**

Codi de la convocatòria o nom del beneficiari	Import màxim	Import concedit	Obligacions reconegudes	Pagaments
Subvencions en règim de concurrència competitiva	51.440.000	45.357.000	45.223.000	44.972.000
PRE/3069/2020	25.000.000	20.331.000	20.197.000	20.189.000
PRE/613/2021	15.000.000	13.986.000	13.986.000	13.753.000
PRE/734/2021	8.600.000	8.450.000	8.450.000	8.450.000
PRE/3589/2021	2.840.000	2.590.000	2.590.000	2.580.000
Subvencions directes	-	340.973	340.973	340.973
Volta Ciclista a Catalunya, Associació Esportiva	-	340.973	340.973	340.973
<b>Total</b>	<b>51.440.000</b>	<b>45.697.973</b>	<b>45.563.973</b>	<b>45.312.973</b>

Imports en euros.

Font: Elaboració pròpia.

El CCE també va convocar dues línies d'ajuts en règim de concurrència no competitiva en forma de garantia d'operacions de préstec amb la col·laboració de l'ICF, per facilitar liquiditat a les entitats esportives afectades per la covid, que també constitueixen l'univers d'aquesta fiscalització. En el quadre 4 es detallen els imports màxims garantits i els préstecs formalitzats per l'ICF garantits pel CCE el 2020 i el 2021 per 7,82 M€.

**Quadre 4. Préstecs formalitzats per l'Institut Català de Finances garantits pel Consell Català de l'Esport. Exercicis 2020 i 2021**

Codi de la convocatòria	Import màxim de la convocatòria d'ajuts en forma de garantia d'operacions de préstec del CCE	Import dels préstecs formalitzats el 2020 i 2021 per l'ICF garantits pel CCE
PRE/1750/2020	8.000.000	6.240.000
PRE/1688/2021	2.800.000	1.584.999
<b>Total</b>		<b>7.824.999</b>

Imports en euros.

Font: Elaboració pròpia.

**2.2. SUBVENCIONS EN RÈGIM DE CONCURRÈNCIA COMPETITIVA**

En el quadre 5 es presenta el detall per convocatòries dels imports concedits els exercicis 2020 i 2021, i en l'annex 4.1 se'n presenten les característiques principals.

**Quadre 5. Subvencions concedides en règim de concurrència competitiva. Exercicis 2020 i 2021**

Ref. Sindicatura	Codi de la convocatòria i data de publicació al DOGC	Objecte	Import màxim de la convocatòria	Import total concedit	Sol·licituds presentades	Expedients concedits
1	PRE/3069/2020 27.11.2020	Subvencions extraordinàries i d'emergència per fer front a la suspensió de l'obertura al públic de les instal·lacions esportives a Catalunya com a conseqüència de la crisi sanitària, econòmica i social de la covid	25.000.000	20.331.000	1.341	1.228
2	PRE/613/2021 9.03.2021	Subvencions extraordinàries i d'emergència per fer front a les afectacions econòmiques i socials produïdes en el sector de l'activitat física i l'esport a causa de la suspensió i la limitació de l'obertura al públic de les instal·lacions esportives a Catalunya, com a conseqüència de la crisi sanitària, econòmica i social de la covid	15.000.000	13.986.000	1.442	1.218
3	PRE/734/2021 17.03.2021	Subvencions extraordinàries i d'emergència per fer front a les afectacions econòmiques i socials produïdes en el sector de l'activitat física i l'esport a causa de l'ajornament o la suspensió de competicions esportives d'àmbit català com a conseqüència de la crisi sanitària, econòmica i social de la covid	8.600.000	8.450.000	154	111
4	PRE/3589/2021 2.12.2021	Subvencions extraordinàries i d'emergència a clubs esportius i societats anònimes esportives amb equips masculins i/o femenins absoluts que hagin participat durant la temporada 2020-2021 en lligues regulars professionals i/o lligues regulars de la màxima categoria estatal per fer front a les afectacions econòmiques i socials derivades de les restriccions d'accés del públic als seus espais de competició imposades com a conseqüència de la suspensió i la limitació de l'obertura al públic de les instal·lacions a causa de la crisi sanitària, econòmica i social de la covid durant la temporada 2020-2021	2.840.000	2.590.000	120	56
<b>Total</b>			<b>51.440.000</b>	<b>45.357.000</b>	<b>3.057</b>	<b>2.613</b>

Imports concedits en euros.

Font: Elaboració pròpia.



Els imports concedits respecte dels imports màxims de les convocatòries han estat entre un 81,32% (convocatòria amb referència 1) i un 98,26% (convocatòria amb referència 3). Es van concedir 2.613 subvencions a 1.575 beneficiaris (hi ha beneficiaris que van rebre subvencions de més d'una convocatòria).

El període mitjà de resolució<sup>8</sup> de les convocatòries va oscil·lar entre 17 i 105 dies i el període mitjà de pagament des de la resolució d'atorgament, entre 5 i 26 dies, com es detalla en el gràfic 4. El període mitjà de resolució de la convocatòria amb referència 2 (105 dies), és superior a la resta de convocatòries per l'elevat nombre de sol·licituds (1.442) i de requeriments posteriors als sol·licitants (230) relacionats amb les dades consignades en les sol·licituds.

**Gràfic 4. Període mitjà de resolució i període mitjà de pagament per convocatòria**

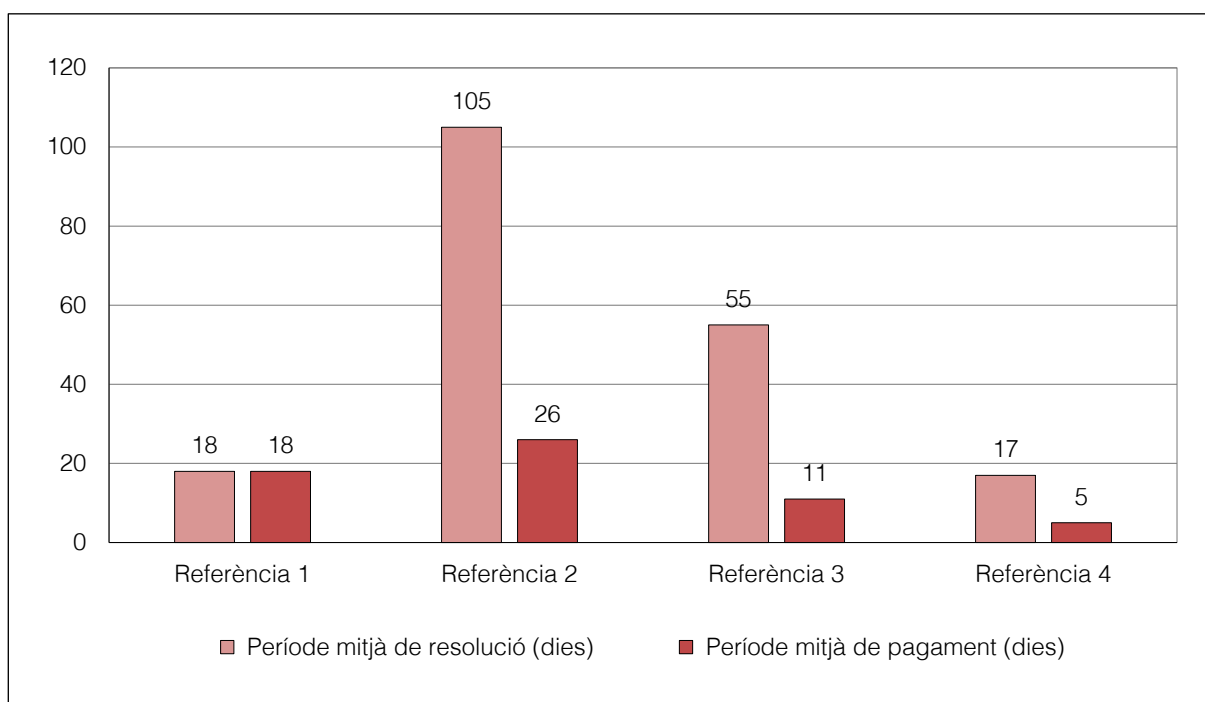

Font: Elaboració pròpia.

En el gràfic 5 es presenten els percentatges per tipus de beneficiari que representen els imports concedits els exercicis 2020 i 2021 de les 4 convocatòries, i en el gràfic 6 el percentatge d'expedients atorgats respecte de les sol·licituds presentades de les 4 convocatòries.

8. Període entre la data final per presentar les sol·licituds i la data de la resolució de concessió.

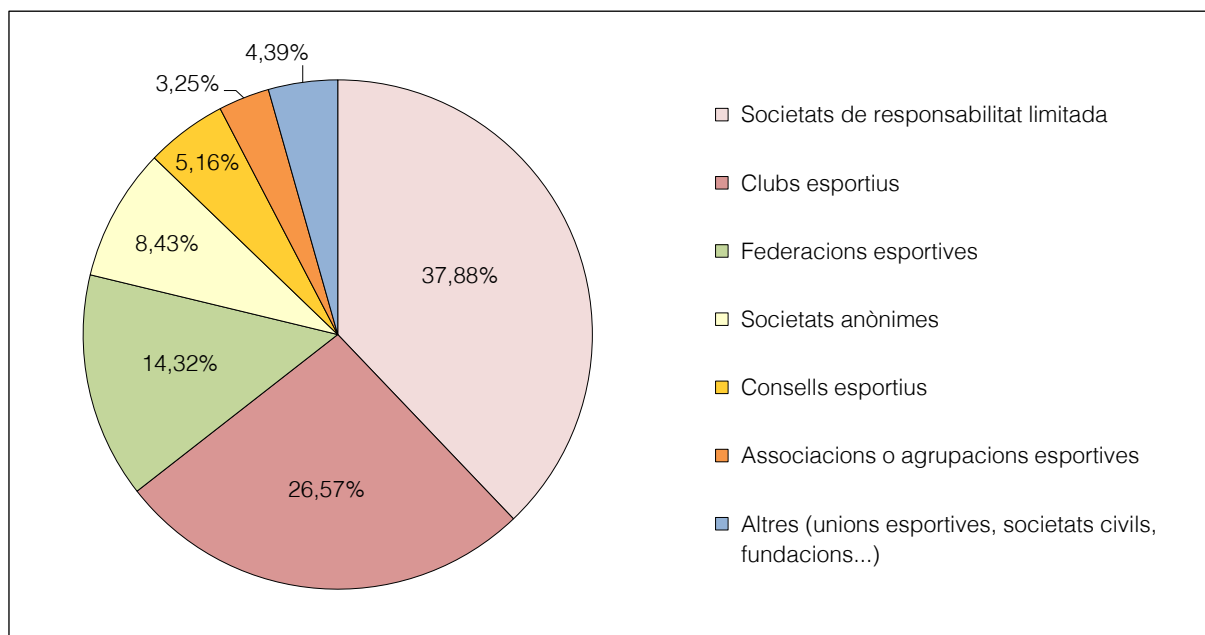
**Gràfic 5. Importos concedits en percentatges per tipus d'entitat de les 4 convocatòries. Exercicis 2020 i 2021**

Font: Elaboració pròpia.

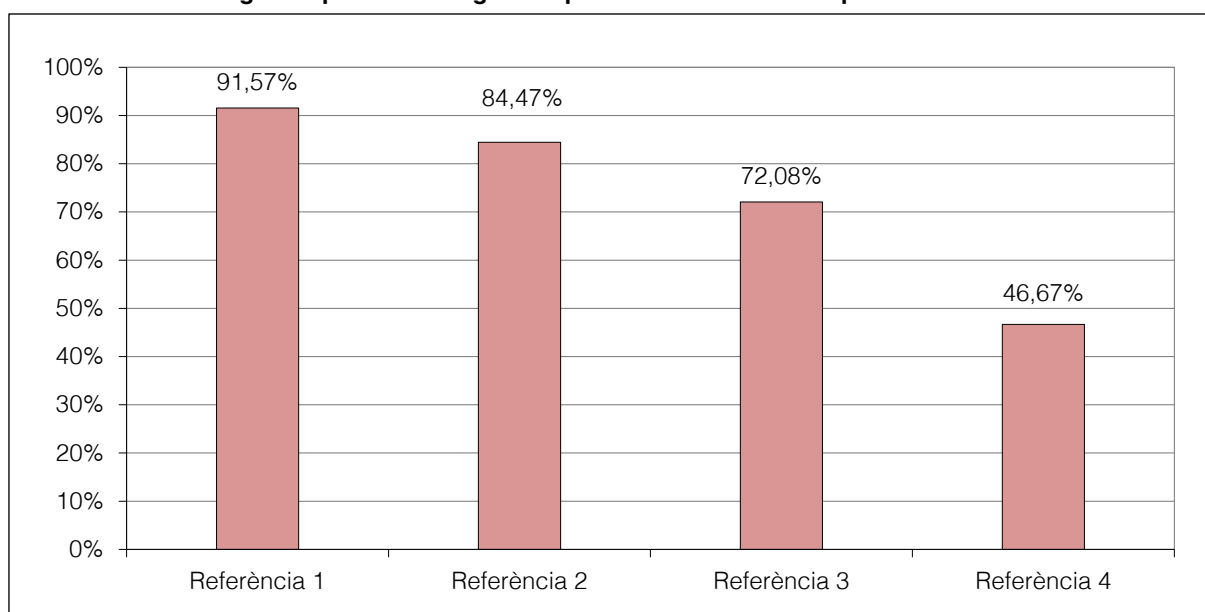
**Gràfic 6. Percentatge d'expedients atorgats respecte de les sol·licituds presentades**

Font: Elaboració pròpia.

El nombre total de sol·licituds de subvencions i ajuts presentades els exercicis 2020 i 2021 de les 4 convocatòries va ser de 3.057 i el nombre d'expedients atorgats de 2.613, el que representa un 85,48%. La convocatòria amb referència 4 és la que presenta un percentatge més baix d'expedients atorgats sobre sol·licituds presentades (un 46,67%).

En el quadre 6 es detalla per convocatòries el motiu de les denegacions dels 444 expedients.

**Quadre 6. Nombre d'expedients denegats i motiu per convocatòria**

Motiu de denegació	Referència 1	Referència 2	Referència 3	Referència 4	Total
No estar donat d'alta en el Cens d'equipaments esportius de Catalunya	27	52	-	-	79
No ser l'entitat gestora de la instal·lació	62	124	-	-	186
No estar registrat en el REE de la Generalitat	16	23	-	-	39
No complir amb l'epígraf de l'IAE de l'empresa exigit	-	20	-	-	20
No ser federació esportiva catalana o consell esportiu inscrit en el REE de la Generalitat	-	-	40	-	40
No haver participat en lligues regulars professionals i/o lligues regulars de la màxima categoria estatal	-	-	-	64	64
Altres motius	8	5	3	-	16
<b>Total</b>	<b>113</b>	<b>224</b>	<b>43</b>	<b>64</b>	<b>444</b>

Font: Elaboració pròpia.

El motiu principal de les denegacions en les convocatòries amb referència 1 i 2 va ser que l'entitat sol·licitant no reunia els requisits per ser beneficiària perquè no era la gestora de la instal·lació (62 i 124 expedients, respectivament). En la convocatòria 3, bàsicament, perquè l'entitat sol·licitant no era una federació esportiva catalana o consell esportiu inscrit en el Registre d'entitats esportives (REE) de la Generalitat (40 expedients) i en la convocatòria 4, per no haver participat en lligues regulars professionals i/o lligues regulars de la màxima categoria estatal (64 expedients).

En el quadre 7 s'agrupen en intervals per import i nombre de beneficiaris les subvencions concedides. Un 15,56% dels beneficiaris (245) van rebre el 58,45% (26,52 M€) de l'import concedit total. Un 33,02% dels beneficiaris va rebre menys de 10.000 €, amb un 6,69% del total.

**Quadre 7. Imports concedits agrupats per intervals. Exercicis 2020 i 2021**

Interval	Nombre de beneficiaris*	Percentatge del nombre de beneficiaris	Import concedit	Percentatge de l'import concedit	Import mitjà
Entre 100.000 € i 709.000 €	88	5,59	15.723.000	34,66	178.670
Entre 50.000 € i 99.999 €	157	9,97	10.792.000	23,79	68.739
Entre 30.000 € i 49.999 €	121	7,68	4.490.000	9,90	37.107
Entre 10.000 € i 29.999 €	689	43,75	11.317.500	24,95	16.426
Inferior a 10.000 €	520	33,02	3.034.500	6,69	5.836
<b>Total</b>	<b>1.575</b>	<b>100,00</b>	<b>45.357.000</b>	<b>100,00</b>	<b>28.798</b>

Imports concedits en euros.

Font: Elaboració pròpia.

\* Cada beneficiari correspon a un NIF.

### **2.2.1. Informes justificatius**

El CCE va elaborar informes justificatius de les bases específiques i convocatòries de les 4 línies de subvencions de l'any 2020 i 2021 que inclouen principalment els objectius i destinataris de la línia, el marc normatiu, els resultats desitjats i la dotació pressupostària.

De la revisió del contingut dels informes justificatius es fan les observacions següents:

- En la convocatòria amb referència 1 es fa una estimació de l'import total de la convocatòria tenint en compte les instal·lacions esportives existents, però no hi ha cap justificació dels imports individuals establerts com a ajut.
- En la convocatòria amb referència 2 s'identifica adequadament el problema i la població objectiu de forma qualitativa, però no de forma quantitativa. No hi ha justificació dels imports establerts, de la forma de càlcul ni de la manera en què han de contribuir a la consecució de l'objectiu de la subvenció.
- En la convocatòria amb referència 3 hi ha una estimació del repartiment de la subvenció d'acord amb el nombre de llicències federatives, però no hi ha cap justificació de la relació entre l'import atorgat per llicència i les pèrdues de les entitats beneficiàries que es volen compensar d'acord amb les bases reguladores.
- En la convocatòria 4 s'estableixen diferents imports en funció de la capacitat de les instal·lacions, però no hi ha cap justificació de la determinació dels imports de cada tram ni de la delimitació dels trams.
- Els efectes que es pretenen aconseguir amb les actuacions es descriuen de forma genèrica, però no hi ha una concreció en termes d'impacte en cap dels informes justificatius.
- No s'estableixen sistemes de seguiment i valoració de resultats en cap del informes.

### **2.2.2. Bases reguladores, convocatòries i procés d'atorgament**

Una vegada aprovades les bases reguladores i publicades les convocatòries corresponents s'inicia, a sol·licitud dels interessats, el procés d'atorgament. L'Acord del Govern del 28 de febrer del 2017 va aprovar el Model integral de gestió de subvencions i ajuts de la Generalitat de Catalunya, que inclou el Tramitador d'ajuts i subvencions (TAIS) com a plataforma de tramitació electrònica que realitza la gestió integral del cicle de vida de les subvencions. Tots els expedients i tràmits associats relacionats amb les subvencions fiscalitzades han estat tramitats mitjançant el TAIS.

De l'anàlisi del contingut de les bases reguladores, de les convocatòries i del procediment d'atorgament de les subvencions es fan les observacions següents:

- La convocatòria amb referència 2 preveu que la resolució d’atorgament de la subvenció s’ha de fer en un termini de 3 mesos a comptar des de l’endemà de la data de publicació de la convocatòria al DOGC, és a dir, fins al 10 de juny del 2021. La resolució es va fer el 29 de juny del 2021, fora del termini de 3 mesos establert en la convocatòria.
- La finalitat de la convocatòria 4 era compensar els clubs esportius que participaven en competicions professionals i/o de la màxima categoria estatal absoluta per la baixada d’ingressos que els va suposar la manca de públic a les grades de les seves instal·lacions. D’acord amb les bases l’import de l’ajut es calcula “en funció de la capacitat mitjana d’espectadors que van assistir a la competició durant la temporada anterior a la pandèmia als espais de competició en què l’entitat sol·licitant va actuar com a local” i estableix 5 trams en funció de la capacitat mitjana d’espectadors per partit, sense tenir en compte l’assistència. Les concessions es van fer tenint en compte la capacitat de les instal·lacions esportives. Les bases de la convocatòria són contradictòries, ja que els espectadors assistents i la capacitat mitjana són coses diferents; d’altra banda, el concepte “capacitat mitjana d’espectadors que van assistir” tampoc no té sentit, ja que la capacitat i l’assistència són conceptes diferents. Per últim, tampoc no té sentit la capacitat mitjana, ja que la capacitat d’una instal·lació és un paràmetre fix que només canviarà en el cas de canvis en la instal·lació, normalment per ampliacions. Tenint en compte que l’objecte de la subvenció era compensar les entitats pels efectes derivats de les limitacions en l’accés de públic, és a dir, pels ingressos deixats de percebre, hauria estat més adequat atorgar la subvenció en funció del públic de pagament de la temporada anterior (assistència mitjana).

### 2.2.3. Compliment d’obligacions per part dels beneficiaris

Per analitzar el compliment d’obligacions per part dels beneficiaris de les subvencions concedides pel CCE en règim de concurrència competitiva, s’han analitzat 20 beneficiaris del total de 1.575: els 3 beneficiaris de major import i 2 escollits de manera aleatòria de cadascuna de les 4 convocatòries. En el quadre 8 es presenta el detall de la mostra per convocatòries.

**Quadre 8. Mostra beneficiaris de subvencions en règim de concurrència competitiva**

Referència Sindicatura	Codi de la convocatòria	Nombre de beneficiaris	Import concedit
1	PRE/3069/2020	5	834.000
2	PRE/613/2021	5	618.000
3	PRE/734/2021	5	1.610.000
4	PRE/3589/2021	5	660.000
<b>Total</b>		<b>20</b>	<b>3.722.000</b>

Imports concedits en euros.

Font: Elaboració pròpia.

La mostra fiscalitzada representa el 8,21% de l'import concedit. El quadre 12 de l'annex 4.2 conté la relació dels 20 beneficiaris analitzats i la referència.

Del treball d'anàlisi de beneficiaris efectuat per la Sindicatura a partir de la informació obtinguda del TAIS i de la facilitada pel CCE, es fan les observacions següents:

**Observacions que posen de manifest l'obligació del CCE d'iniciar el procediment de reintegrament, d'acord amb els articles 99 i 100 del text refós de la Llei de finances públiques de Catalunya, aprovat pel Decret legislatiu 3/2002, del 24 de desembre (TRLFPC)**

- El beneficiari 4 (convocatòria amb referència 1<sup>9</sup>) va obtenir una subvenció de 250.000 € per gestionar 7 instal·lacions esportives a Catalunya. La Sindicatura ha comprovat amb les dades del Cens d'equipaments esportius de Catalunya, que en 6 de les instal·lacions esportives per les quals el beneficiari va percebre 220.000 € de subvenció aquell no era el titular de la gestió de la instal·lació esportiva, com es requeria d'acord amb les bases de la convocatòria. En conseqüència, corresponia el reintegrament de 220.000 €.
- El beneficiari 3 (convocatòria amb referència 1) va obtenir una subvenció de 250.000 € per gestionar 7 instal·lacions esportives a Catalunya. La Sindicatura ha comprovat amb les dades del Cens d'equipaments esportius de Catalunya que en 1 de les instal·lacions esportives per les quals el beneficiari va percebre 50.000 € de subvenció, es va incloure en el càlcul dels metres quadrats de superfície d'instal·lació esportiva coberta un espai d'atletisme de 600 m<sup>2</sup> que és una instal·lació descoberta. En conseqüència, la subvenció atorgada al beneficiari 3 va ser superior en 20.000 € al que correspondria.

#### **Altres observacions**

- No ha quedat documentalment acreditat que els 20 beneficiaris analitzats comunicessin al CCE mitjançant declaració responsable la informació relativa a les retribucions dels seus òrgans de direcció o administració perquè l'òrgan concedent les fes públiques, d'acord amb l'article 15.2 de la Llei 19/2014, del 29 de desembre, de transparència, accés a la informació pública i bon govern i amb les bases de les convocatòries.

#### **2.2.4. Procediments de verificació i control de subvencions realitzats pel Consell Català de l'Esport**

A més dels controls efectuats pel CCE amb caràcter previ a l'atorgament de les subvencions, segons les bases reguladores de les 4 convocatòries, el CCE havia d'implementar un pla de

---

9. Els números de referència que apareixen en aquest apartat són els del quadre 5.

verificació l'exercici pressupostari següent al del pagament de les subvencions, és a dir, l'exercici 2022. Segons ha informat el CCE el pla de verificació havia de ser presentat a principis del 2023 a la Intervenció Delegada de la Generalitat per a la seva revisió i aprovació.

### **2.3. SUBVENCIONS DIRECTES**

El pressupost de la Generalitat per al 2020 incloïa una subvenció nominativa de 635.000 € a l'Associació Volta Ciclista a Catalunya. El 3 de març del 2020 l'entitat va presentar una sol·licitud de subvenció de 600.000 € per organitzar l'edició 100 de la Volta Ciclista a Catalunya. A causa de l'estat d'alarma la Volta no es va poder celebrar i per això el beneficiari va renunciar a la subvenció. Tanmateix, el 30 d'abril va presentar una nova sol·licitud de subvenció de 462.779 € per finançar les despeses realment incorregudes en l'organització de l'edició 100 de la Volta malgrat havia estat suspesa, considerant l'encaix amb l'article 5.2.b del Decret llei 8/2020, del 24 de març, que preveia que l'òrgan concedent, dins les mesures de flexibilització i de donar la viabilitat màxima a les subvencions afectades per la covid, podia finançar les despeses realitzades per les persones beneficiàries encara que no s'hagués assolit, totalment o parcialment, l'objecte i finalitat de la subvenció.

El 28 d'octubre del 2020 el CCE va resoldre concedir una subvenció de 340.973 € a l'entitat Volta Ciclista a Catalunya, Associació Esportiva, per finançar els costos incorreguts abans de la suspensió. L'objecte de la subvenció era contribuir al finançament de les despeses realment incorregudes per l'organització de la Volta entre l'1 d'octubre del 2019 i l'1 de setembre del 2020, malgrat la suspensió de la Volta a pocs dies de la seva celebració, prevista entre el 23 i el 29 de març del 2020.

La Sindicatura considera que, tenint en compte que l'objecte de la subvenció era compensar l'entitat per les despeses incorregudes en l'organització fins a la data de la suspensió, el període elegible hauria d'haver finalitzat en una data més propera a la de la suspensió i no abastar fins a 6 mesos després. Un 30% de la despesa justificada és de data posterior al 30 d'abril del 2020.

De la revisió de la justificació presentada pel beneficiari es desprèn que el justificant de despesa número 123 corresponent a la factura d'un hotel per la celebració d'un sopar centenari de la Volta, emesa el 17 de febrer del 2020 de 6.025 € és una despesa no inclosa com a activitat subvencionable en l'apartat 3.6. de la Guia per a la justificació de subvencions no concursals del CCE aplicable a aquesta subvenció i que, en conseqüència, el CCE hauria d'iniciar el procediment de reintegrament.

## 2.4. AJUTS EN FORMA DE GARANTIA D'OPERACIONS DE PRÉSTEC

Els decrets llei 15/2020, del 5 de maig i 54/2020, del 29 de desembre, van autoritzar el CCE a prestar garantia durant els exercicis 2020 i 2021 fins a una quantia màxima de 8 M€ a favor de l'ICF, per a l'atorgament de préstecs per facilitar la liquiditat de les entitats esportives inscrites en el REE de la Generalitat afectades per la situació de la covid. A aquest efecte el CCE havia de formalitzar un conveni amb l'ICF per constituir un fons de garantia amb càrrec als pressupostos del CCE.

El 28 de maig del 2020 el CCE i l'ICF van signar un conveni de col·laboració per crear una línia de préstecs amb un import màxim de 10 M€ per al finançament de les necessitats de liquiditat de les entitats esportives derivades de la covid a formalitzar l'any 2020; en la qual el CCE assumia el 80% del risc (8 M€ o el 80% sobre el límit màxim formalitzat) amb la constitució d'un fons de garantia dipositat a l'ICF de fins a 4 M€ per a la cobertura de possibles impagaments, ampliable fins al total màxim garantit pel CCE (80%). Els préstecs comptarien amb la garantia del 100% del risc de cada operació individual (principal, interessos ordinaris i demora, i despeses) per part del CCE sempre amb subjecció al límit màxim global del conjunt de la línia del 80%. Atès que l'import dels préstecs formalitzats l'any 2020 va ser inferior a 10 M€, l'any 2021 es va modificar el conveni amb l'ICF ampliant el termini per formalitzar operacions de préstec que finalitzava el 31 de desembre del 2020 fins al 30 de juny del 2021, amb un límit màxim de préstecs a formalitzar l'any 2021 de 3,50 M€; el CCE assumia el 80% del risc (2,80 M€ o el 80% sobre el límit màxim formalitzat).

Els ajuts en forma de garantia d'operacions de préstec es van concedir seguint el conveni de col·laboració, mitjançant convocatòria pública i d'acord amb les corresponents bases reguladores (Resolució PRE/1647/2020, del 8 de juliol, modificades per la Resolució PRE/1562/2021, del 20 de maig, del CCE).

Les característiques dels préstecs eren les següents:

- Beneficiaris: Entitats esportives inscrites en el REE de la Generalitat.
- Finalitat: Finançament de les necessitats de liquiditat derivades de la covid. La tramitació i formalització d'aquests préstecs es faria d'acord amb el que preveia el pacte setè del Conveni de col·laboració entre el CCE i l'ICF (vegeu el subapartat específic més endavant). Respecte de l'adequació de la finalitat, aquesta seria valorada en un primer informe del CCE. Si aquest informe era negatiu, la tramitació quedava conclusa.
- Import: Amb caràcter general, mínim de 20.000 € i màxim de 300.000 € per titular o grup.
- Termini: El termini màxim del préstec seria de fins a 5 anys amb la possibilitat d'un període de carència d'amortització de capital d'un any inclòs en el termini.



- Desemborsament: Amb caràcter general, íntegre quan es formalitzés l'operació.
- Comissió d'obertura i d'amortització anticipada total o parcial: Sense comissió.
- Tipus d'interès: El tipus d'interès dels préstecs seria variable de l'euríbor a 12 mesos més un diferencial de fins al 3%.
- Interès de demora: Seria el tipus d'interès vigent més un marge del 6%.
- Garantia: Les considerades suficients a criteri de l'ICF. Addicionalment, els préstecs comptarien amb la garantia del 100% del risc de cada operació individual (principal, interessos ordinaris i de demora, i despeses) per part del CCE, amb un límit del 80% sobre l'import total formalitzat.

En el quadre 9 es presenta un resum de les 2 convocatòries. Es van atorgar 65 ajuts, però 7 beneficiaris hi van renunciar, per tant, el nombre de préstecs formalitzats va ser de 58. Tots els préstecs formalitzats ho van ser amb una garantia del 100%. El termini mitjà de concessió (temps transcorregut des de la finalització del termini per a presentació de sol·licituds i la resolució de concessió) va ser de 84 dies.

**Quadre 9. Préstecs formalitzats per l'Institut Català de Finances i garantits pel Consell Català de l'Esport. Exercicis 2020 i 2021**

Referència Sindicatura	Codi de la convocatòria i data de publicació al DOGC	Objecte	Import màxim de la convocatòria d'ajuts en forma de garantia d'operacions de préstec del CCE	Import dels préstecs formalitzats el 2020 i el 2021 per l'ICF garantits pel CCE	Sol·licituds presentades	Expedients formalitzats (a)
1	PRE/1750/2020 23.07.2020	Ajuts en forma de garantia d'operacions de préstec destinades al finançament de les necessitats de liquiditat derivades de la covid	8.000.000	6.240.000	88	49
2	PRE/1688/2021 1.06.2021	Ajuts en forma de garantia d'operacions de préstec destinades al finançament de les necessitats de liquiditat derivades de la covid	2.800.000	1.584.999	21	9
<b>Total</b>			(b)	7.824.999	109	58

Imports en euros.

Font: Elaboració pròpia.

Notes:

(a) El nombre d'expedients formalitzats coincideix amb el nombre de beneficiaris per NIF.

(b) Els préstecs formalitzats estaven garantits al 100% de forma individual, però la garantia global atorgada pel CCE era de 8 M€, d'acord amb el conveni entre el CCE i l'ICF.

La tramitació i formalització dels préstecs de l'ICF garantits pel CCE va seguir el procediment següent:

- Presentació de les sol·licituds a la pàgina web de l'ICF.
- Tramesa de les sol·licituds al CCE perquè comprovés en el seu àmbit de competència que eren elegibles i s'ajustaven a la finalitat de la convocatòria.
- Trasllat de la seva valoració a l'ICF perquè analitzés la seva viabilitat econòmica i risc financer de l'operació i dictaminés sobre la proposta.
- Resolució del CCE de concessió o denegació del préstec i informació a l'ICF.
- Formalització del préstec per l'ICF.

L'ICF actuava com a entitat col·laboradora respecte de la gestió dels tràmits previstos en les bases reguladores de les convocatòries.

El nombre total de sol·licituds d'ajuts presentats els exercicis 2020 i 2021 de les dues convocatòries va ser de 109 i el nombre d'expedients atorgats de 65, el que representa un 59,6%. Es van formalitzar 58 préstecs dels 65 atorgats.

En el gràfic 7 es presenta el nombre de sol·licituds presentades, atorgades, denegades i renunciades pels beneficiaris, i en el gràfic 8 els motius de les denegacions.

**Gràfic 7. Resultats de les convocatòries**

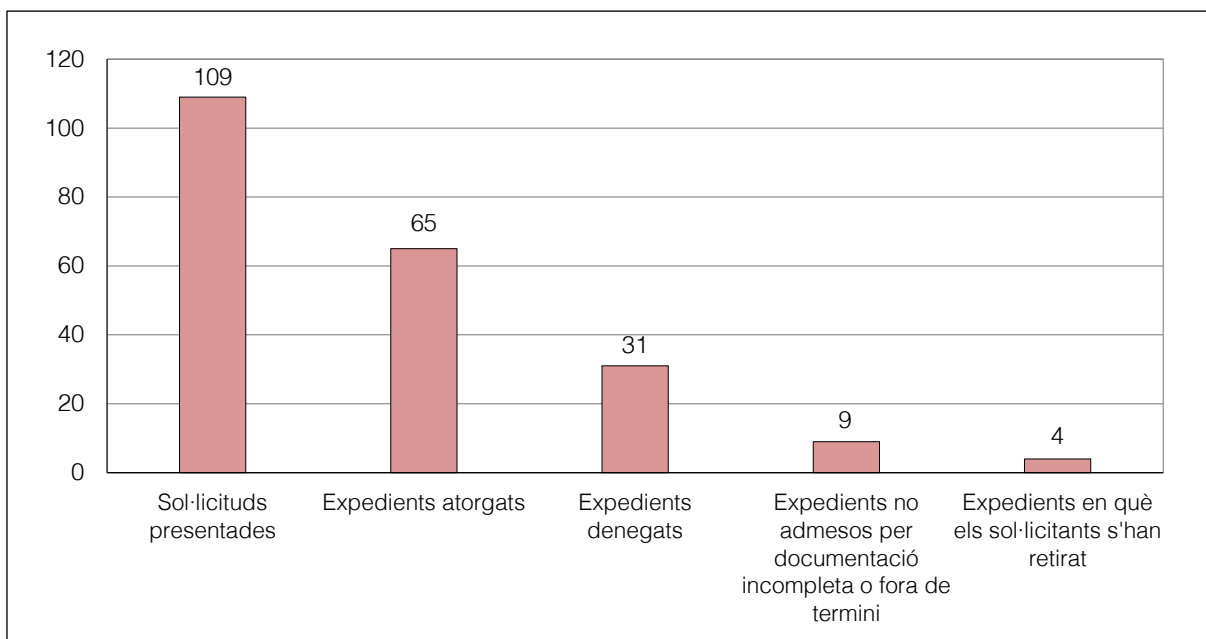

Font: Elaboració pròpia.

**Gràfic 8. Causes de denegació**

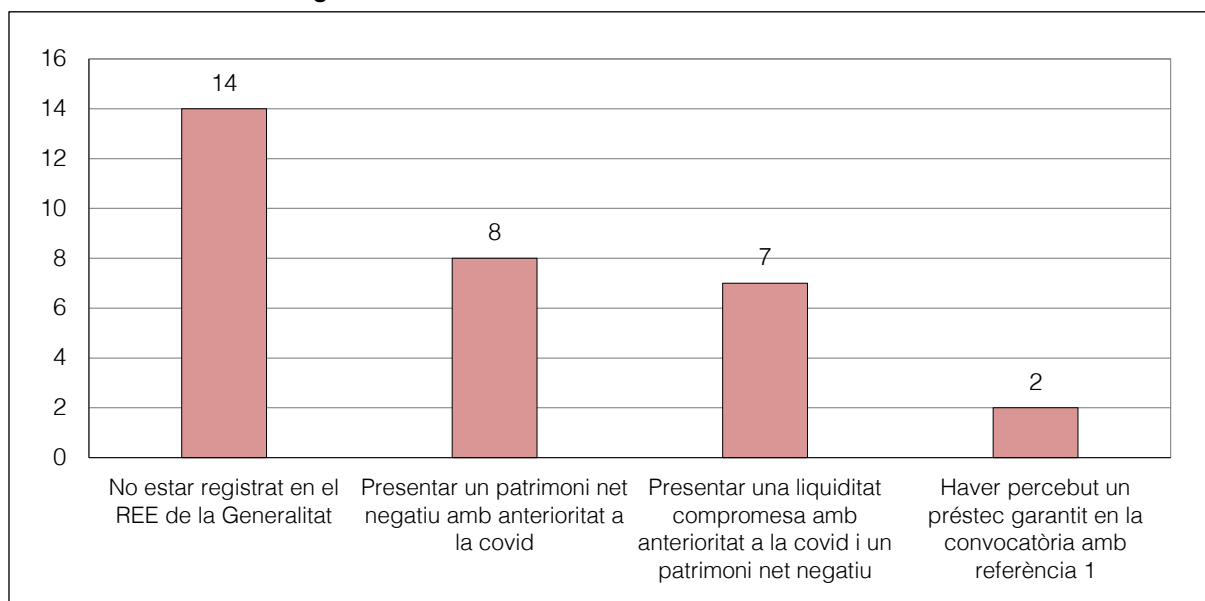

Font: Elaboració pròpia.

En el quadre 10 i el gràfic 9 es presenta el detall dels préstecs formalitzats per intervals i per tipus d'entitat esportiva, respectivament.

**Quadre 10. Préstecs formalitzats per intervals. Exercicis 2020 i 2021**

Interval segons l'import	Beneficiaris	Import	Percentatge sobre el total	Import mitjà
=300.000	12	3.600.000	46,01	300.000
≥100.000 i <300.000	17	3.119.999	39,87	183.529
≥50.000 i <100.000	11	680.000	8,69	61.818
≥20.000 i <50.000	18	425.000	5,43	23.611
<b>Total</b>	<b>58</b>	<b>7.824.999</b>	<b>100,00</b>	<b>134.914</b>

Imports en euros.

Font: Elaboració pròpia.

**Gràfic 9. Préstecs formalitzats per tipus d'entitat esportiva. Exercicis 2020 i 2021**

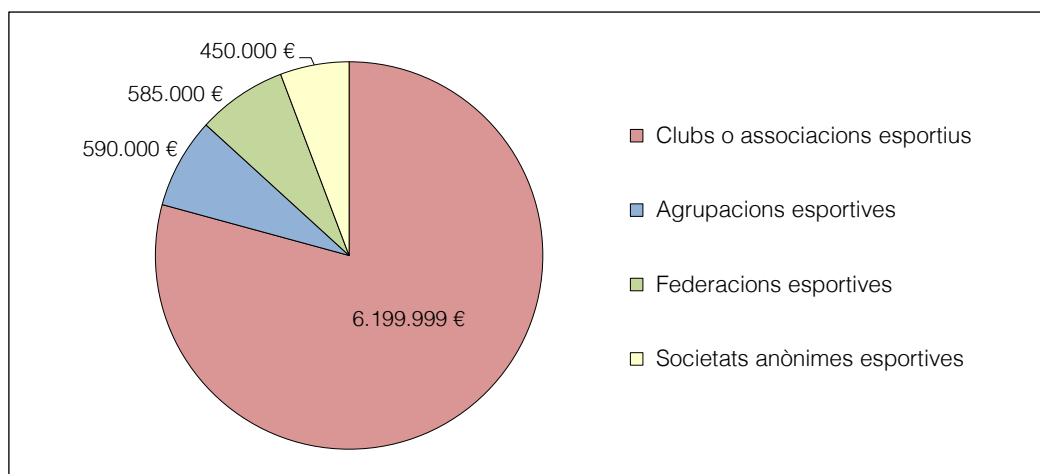

Font: Elaboració pròpia.

Del treball realitzat es fa l'observació següent:

- Les resolucions de concessió d'ajuts del CCE no van ser publicades en el Registre de subvencions i ajuts de Catalunya com preveu l'article 96 bis, punt 4, del TRLFPC.

#### **2.4.1. Informes justificatius**

L'informe justificatiu emès pel CCE, que acompanya el Decret Llei 15/2020, del 5 de maig, i l'informe justificatiu per a l'aprovació de les bases reguladores per a la concessió d'ajuts en forma de garantia d'operacions de préstec inclouen, principalment, els objectius i destinataris de la línia de préstecs garantits, l'import i característiques dels préstecs, els resultats desitjats i la dotació pressupostària per a la cobertura de possibles impagaments.

De la revisió del contingut d'aquests informes justificatius es fan les observacions següents:

- La població objectiu s'identifica de forma qualitativa però no de forma quantitativa.
- Els efectes que es pretenen aconseguir amb les actuacions es descriuen de forma genèrica, però no hi ha una concreció en termes d'impacte.
- No hi ha justificació dels imports dels préstecs garantits, ni la manera en què han de contribuir a la consecució de l'objectiu.
- No hi ha justificació del percentatge de garantia atorgat.
- No s'estableixen sistemes de seguiment i valoració de resultats.

#### **2.4.2. Compliment d'obligacions per part dels beneficiaris**

Les bases reguladores de les dues convocatòries d'ajuts en forma de garantia d'operacions de préstec fiscalitzades, preveuen la justificació de l'aplicació dels fons rebuts a través d'un compte justificatiu sense aportació de justificants de despesa, mitjançant una declaració responsable, en els termes que estableix l'Ordre ECO/172/2015, del 3 de juny, sobre formes de justificació de subvencions, en el termini de 9 mesos des de la formalització del préstec.

Per analitzar el compliment d'obligacions per part dels beneficiaris la Sindicatura ha escollit 5 beneficiaris a criteri de l'auditor del total de 58. En el quadre 11 es presenta el detall dels beneficiaris de la mostra.

**Quadre 11. Mostra de beneficiaris d'ajuts en forma de garantia de préstecs**

Referència Sindicatura	Beneficiari	Préstec formalitzat
1	Club Natació Catalunya	300.000
2	Consell de l'Esport Escolar de Barcelona	200.000
3	Club Tennis Mataró	60.000
4	Club Tennis Urgell	50.000
5	Escola Futbol Àngel Pedraza	30.000
<b>Total</b>		<b>640.000</b>

Imports en euros.

Font: Elaboració pròpia.

Del treball d'anàlisi de beneficiaris efectuat a partir de la documentació facilitada pel CCE, es fan les observacions següents:

- La memòria econòmica sobre el cost de les activitats realitzades presentada pel beneficiari 2 no inclou una relació classificada de despeses de l'activitat amb identificació del creditor, el número de factura, l'import, la data d'emissió i, si esqueia, la data de pagament en els termes que estableix l'Ordre ECO/172/2015.
- No ha quedat documentalment acreditat que els 5 beneficiaris analitzats hagin comunicat mitjançant declaració responsable al CCE la informació relativa a les retribucions dels seus òrgans de direcció o administració per tal que l'òrgan concedent les faci públiques, d'acord amb l'article 15.2 de la Llei 19/2014, del 29 de desembre, de transparència, accés a la informació pública i bon govern i amb les bases de les convocatòries.

### **2.4.3. Procediments de verificació i control d'ajuts realitzats pel Consell Català de l'Esport**

A més dels controls efectuats pel CCE i l'ICF abans de l'atorgament dels préstecs garantits, segons les bases reguladores i l'Ordre ECO/172/2015, de 3 de juny, sobre formes de justificació de subvencions, el CCE havia de comprovar la documentació acreditada de les despeses realitzades d'acord amb un pla anual d'actuacions de verificació. El termini dels beneficiaris per presentar les justificacions al CCE va finalitzar el 30 de setembre del 2021 per la primera convocatòria i el 31 de març del 2022 per la segona. Segons ha informat el CCE el pla de verificació serà presentat a principis del 2023 a la Intervenció Delegada de la Generalitat per a la seva revisió i aprovació.

### 3. CONCLUSIONS

#### 3.1. OBSERVACIONS

A continuació s'inclouen les observacions més significatives que s'han posat de manifest durant el treball de fiscalització realitzat de les subvencions del Consell Català de l'Esport dels exercicis 2020 i 2021 per pal·liar i minimitzar les conseqüències de la pandèmia de la covid.

1. En els informes justificatius emesos pel CCE de les 4 convocatòries en règim de concurrència competitiva, els efectes que es pretenen aconseguir amb les actuacions es descriuen de forma genèrica, però no hi ha una concreció en termes d'impacte. En la convocatòria amb referència 2<sup>10</sup> s'identifica adequadament el problema i la població objectiu de forma qualitativa, però no de forma quantitativa. No hi ha justificació dels imports establerts, de la forma de càlcul ni de la manera en què han de contribuir a la consecució de l'objectiu de la subvenció. En cap dels informes s'estableixen els sistemes de seguiment i valoració de resultats (vegeu l'apartat 2.2.1).
2. L'objecte de la convocatòria amb referència 4 era compensar les entitats pels efectes derivats de les limitacions en l'accés de públic. L'import de la subvenció s'estableix en funció de la "capacitat mitjana d'espectadors que van assistir a la competició durant la temporada anterior a la pandèmia als espais de competició en què l'entitat sol·licitant va actuar com a local". Els atorgaments es van fer d'acord amb la capacitat de les instal·lacions, sense tenir en compte els nivells d'ocupació. La Sindicatura considera que la redacció de les bases és ambigua, ja que capacitat i assistència són conceptes diferents. (vegeu l'apartat 2.2.2).
3. El CCE no va implementar un pla de verificació per mostreig l'any 2022 com li corresponia fer d'acord amb les bases de les convocatòries. L'entitat ha manifestat que el pla de verificació serà presentat a principis del 2023 a la Intervenció Delegada de la Generalitat per a la seva revisió i aprovació (vegeu l'apartat 2.2.4).
4. La subvenció atorgada a 2 beneficiaris va ser superior en 220.000 € i en 20.000 €, respectivament, a la que corresponia. En conseqüència, cal que el CCE iniciï els procediments de reintegrament, d'acord amb el que estableix el TRLFPC (vegeu l'apartat 2.2.3).
5. La justificació presentada per l'entitat Volta Ciclista a Catalunya, Associació Esportiva, incloïa una despesa no elegible de 6.025 €. En conseqüència, cal que el CCE iniciï

---

10. Vegeu en el quadre 5 la descripció de les convocatòries amb referències 1 a 4.

el procediment de reintegrament, d'acord amb el que estableix el TRLFPC (vegeu l'apartat 2.3).

6. Les resolucions de concessió d'ajuts en forma de garantia d'operacions de préstec del CCE no van ser publicades en el Registre de subvencions i ajuts de Catalunya com preveu l'article 96 bis, punt 4, del TRLFPC (vegeu l'apartat 2.4).
7. Els informes justificatius emesos pel CCE relacionats amb els préstecs garantits identifiquen la població objectiu de forma qualitativa, però no de forma quantitativa; els efectes que es pretenen amb les actuacions es descriuen de forma genèrica, però no hi ha una concreció en termes d'impacte; no hi ha justificació dels imports dels préstecs garantits, ni la manera en què han de contribuir a la consecució de l'objectiu i no s'estableixen sistemes de seguiment i valoració de resultats (vegeu l'apartat 2.4.1).
8. De l'anàlisi de 5 beneficiaris de préstecs garantits es desprèn que 1 beneficiari havia presentat la justificació incompleta i cap dels 5 beneficiaris revisats havia comunicat les retribucions dels seus òrgans de direcció o administració, com preveien les bases de les convocatòries (vegeu l'apartat 2.4.2).

### **3.2. RECOMANACIONS**

A continuació s'inclouen les recomanacions sobre alguns aspectes que s'han posat de manifest durant el treball de fiscalització realitzat.

1. El CCE hauria de millorar els informes justificatius de les subvencions i ajuts incloent-hi l'anàlisi de la situació, els objectius, la població objectiu, l'impacte esperat i la quantificació econòmica, com també el sistema de seguiment i avaluació. En aquest sentit, és molt important que s'utilitzi informació quantitativa al màxim nivell de detall per poder dissenyar millor les convocatòries, arribar a la població objectiu i millorar la situació que es pretén abordar.
2. El CCE hauria d'aprovar i executar de forma oportuna els plans de verificació d'ajuts, que són un element de control molt important especialment en els casos com els revisats, en què les sol·licituds i justificacions es basen totalment o en una part important en declaracions responsables dels beneficiaris.
3. Seria convenient que el CCE efectués una avaluació de les mesures adoptades per fer front a la covid per tal de detectar possibles errors en el disseny de les convocatòries o en la seva implementació i control i elaborar directrius sobre subvencions i ajuts per a situacions excepcionals i d'emergència a partir de l'experiència obtinguda.

## 4. ANNEXOS

### 4.1. DETALL DE CONVOCATÒRIES

#### Convocatòria referència 1 de la Sindicatura

Codi de la convocatòria i data del DOGC	PRE/3069/2020 27.11.2020
Objecte	Subvencions extraordinàries i d'emergència per fer front a la suspensió de l'obertura al públic de les instal·lacions esportives a Catalunya com a conseqüència de la crisi sanitària, econòmica i social de la covid
Destinatari	Les entitats privades sense finalitat de lucre registrades en el REE de la Generalitat de Catalunya i empreses que gestionen instal·lacions esportives
Quantia	L'import de l'ajut s'estableix en funció del nombre de metres quadrats de la superfície dels espais esportius de la instal·lació esportiva recollida al Cens d'equipaments esportius de Catalunya i de la naturalesa de la instal·lació esportiva. Els imports dels ajuts van de 2.000 € a 50.000 € per instal·lació, amb un màxim per sol·licitant de 250.000 €.
Import màxim de la convocatòria, exercici 2020	25.000.000 €
Import total concedit, exercicis 2020 i 2021	20.331.000 €
Sol·licituds presentades	1.341
Expedients atorgats	1.228
Nombre de beneficiaris	1.228
Període mitjà de resolució	18 dies
Període mitjà de pagament	18 dies
Justificació	Acreditació del compliment dels requisits establerts en les bases reguladores mitjançant una declaració responsable
Control del CCE	L'òrgan instructor, per tal de comprovar el compliment dels requisits establerts per a l'obtenció de les subvencions, ha de realitzar un pla de verificació per mostreig, posterior al pagament, que s'haurà d'implementar durant l'exercici pressupostari següent al del pagament de la subvenció.

#### Convocatòria referència 2 de la Sindicatura

Codi de la convocatòria i data del DOGC	PRE/613/2021 9.3.2021
Objecte	Subvencions extraordinàries i d'emergència per fer front a les afectacions econòmiques i socials produïdes en el sector de l'activitat física i l'esport a causa de la suspensió i la limitació de l'obertura al públic de les instal·lacions esportives a Catalunya, com a conseqüència de la crisi sanitària, econòmica i social de la covid
Destinatari	Entitats privades sense finalitat de lucre registrades en el REE de la Generalitat, les empreses i les universitats catalanes que gestionen instal·lacions esportives



**Convocatòria referència 2 de la Sindicatura (contin.)**

Quantia	L'import de l'ajut s'estableix en funció del nombre de metres quadrats de la superfície dels espais esportius de la instal·lació esportiva recollida al Cens d'equipaments esportius de Catalunya i de la naturalesa de la instal·lació esportiva afectada. Els imports dels ajuts van de 1.000 € a 32.000 € per instal·lació. L'import màxim de l'ajut per sol·licitant no pot superar els 250.000 €.
Import màxim de la convocatòria, exercici 2021	15.000.000 €
Import total concedit, exercicis 2020 i 2021	13.986.000 €
Sol·licituds presentades	1.442
Expedients atorgats	1.218
Nombre de beneficiaris	1.218
Període mitjà de resolució	105 dies
Període mitjà de pagament	26 dies
Justificació	Acreditació del compliment dels requisits establerts en les bases reguladores mitjançant una declaració responsable
Control del CCE	L'òrgan instructor, per tal de comprovar el compliment dels requisits establerts per a l'obtenció de les subvencions, ha de realitzar un pla de verificació per mostreig del 5%, posterior al pagament, que s'haurà d'implementar durant l'exercici pressupostari següent al del pagament de la subvenció.

**Convocatòria referència 3 de la Sindicatura**

Codi de la convocatòria i data del DOGC	PRE/734/2021 17.3.2021
Objecte	Subvencions extraordinàries i d'emergència per fer front a les afectacions econòmiques i socials produïdes en el sector de l'activitat física i l'esport a causa de l'ajornament o la suspensió de competicions esportives d'àmbit català com a conseqüència de la crisi sanitària, econòmica i social de la covid
Destinatari	Federacions esportives catalanes, unions esportives de clubs i consells esportius registrats en el REE de la Generalitat de Catalunya
Quantia	L'import de l'ajut s'estableix en funció del nombre de llicències esportives, dels esportistes, informades en el Pla d'actuació presentat al CCE l'any 2020. Els imports dels ajuts van de 25.000 € a 700.000 €.
Import màxim de la convocatòria, exercici 2021	8.600.000 €
Import total concedit, exercicis 2020 i 2021	8.450.000 €
Sol·licituds presentades	154
Expedients atorgats	111
Nombre de beneficiaris	111
Període mitjà de resolució	55 dies

**Convocatòria referència 3 de la Sindicatura (contin.)**

Període mitjà de pagament	11 dies
Justificació	Acreditació del compliment dels requisits establerts en les bases reguladores mitjançant una declaració responsable
Control del CCE	L'òrgan instructor, per tal de comprovar el compliment dels requisits establerts per a l'obtenció de les subvencions, ha de realitzar un pla de verificació per mostreig del 5%, posterior al pagament, que s'haurà d'implementar durant l'exercici pressupostari següent al del pagament de la subvenció.

**Convocatòria referència 4 de la Sindicatura**

Codi de la convocatòria i data del DOGC	PRE/3589/2021 2.12.2021
Objecte	Subvencions extraordinàries i d'emergència a clubs esportius i societats anònimes esportives amb equips masculins i/o femenins absoluts que hagin participat durant la temporada 2020-2021 en lligues regulars professionals i/o lligues regulars de la màxima categoria estatal per fer front a les afectacions econòmiques i socials derivades de les restriccions d'accés del públic als seus espais de competició imposades com a conseqüència de la suspensió i la limitació de l'obertura al públic de les instal·lacions a causa de la crisi sanitària, econòmica i social de la covid durant la temporada 2020-2021
Destinatari	Clubs esportius inscrits al REE de la Generalitat i societats anònimes esportives que tinguin equips absoluts que durant la temporada 2020-2021 hagin participat en lligues regulars professionals estatals i/o equips absoluts no professionals que hagin participat en lligues regulars de la màxima categoria estatal quan la competició s'hagi mantingut entre el setembre del 2020 i febrer de 2021
Quantia	L'import de l'ajut s'estableix en funció de la capacitat mitjana d'espectadors que van assistir a la competició durant la temporada anterior a la pandèmia als espais de competició en què l'entitat sol·licitant va actuar com a local. Els imports dels ajuts van de 10.000 € a 200.000 €.
Import màxim de la convocatòria, exercici 2021	2.840.000 €
Import total concedit, exercicis 2020 i 2021	2.590.000 €
Sol·licituds presentades	120
Expedients atorgats	56
Nombre de beneficiaris	56
Període mitjà de resolució	17 dies
Període mitjà de pagament	5 dies
Justificació	Acreditació del compliment dels requisits establerts en les bases reguladores mitjançant una declaració responsable
Control del CCE	L'òrgan instructor, per tal de comprovar el compliment dels requisits establerts per a l'obtenció de les subvencions, ha de realitzar un pla de verificació per mostreig posterior al pagament que s'haurà d'implementar durant l'exercici pressupostari següent al del pagament de la subvenció.

## 4.2. MOSTRA DE BENEFICIARIS DE SUBVENCIONS EN RÈGIM DE CONCURRENCIA COMPETITIVA

**Quadre 12. Mostra de beneficiaris de subvencions en règim de concurrència competitiva**

Referència Sindicatura	Codi de la convocatòria	Nom convocatòria	Beneficiari	Import concedit
1	PRE/734/2021	Subvencions extraordinàries i d'emergència per fer front a les afectacions econòmiques i socials produïdes en el sector de l'activitat física i l'esport a causa de l'ajornament o la suspensió de competicions esportives d'àmbit català, atenent la publicació de les resolucions SLT/1/2021, del 4 de gener, SLT/67/2021, del 17 de gener, i SLT/133/2021, del 22 de gener, com a conseqüència de la covid	Federació Catalana de Futbol	700.000
2	PRE/734/2021	Subvencions extraordinàries i d'emergència per fer front a les afectacions econòmiques i socials produïdes en el sector de l'activitat física i l'esport a causa de l'ajornament o la suspensió de competicions esportives d'àmbit català, atenent la publicació de les resolucions SLT/1/2021, del 4 de gener, SLT/67/2021, del 17 de gener, i SLT/133/2021, del 22 de gener, com a conseqüència de la covid	Federació Catalana de Basquetbol	450.000
3	PRE/3069/2020	Subvencions extraordinàries i d'emergència per fer front a la suspensió de l'obertura al públic de les instal·lacions esportives a Catalunya com a conseqüència de la covid	Metropolitan Spain, SL	250.000
4	PRE/3069/2020	Subvencions extraordinàries i d'emergència per fer front a la suspensió de l'obertura al públic de les instal·lacions esportives a Catalunya com a conseqüència de la covid	Servei d'Ensenyament i Assessorament Esportiu, SA	250.000
5	PRE/3069/2020	Subvencions extraordinàries i d'emergència per fer front a la suspensió de l'obertura al públic de les instal·lacions esportives a Catalunya com a conseqüència de la covid	Unió de Federacions Esportives de Catalunya	224.000
6	PRE/734/2021	Subvencions extraordinàries i d'emergència per fer front a les afectacions econòmiques i socials produïdes en el sector de l'activitat física i l'esport a causa de l'ajornament o la suspensió de competicions esportives d'àmbit català, atenent la publicació de les resolucions SLT/1/2021, del 4 de gener, SLT/67/2021, del 17 de gener, i SLT/133/2021, del 22 de gener, com a conseqüència de la covid	Federació Catalana de Pàdel	200.000

Referència Sindicatura	Codi de la convocatòria	Nom convocatòria	Beneficiari	Import concedit
7	PRE/734/2021	Subvencions extraordinàries i d'emergència per fer front a les afectacions econòmiques i socials produïdes en el sector de l'activitat física i l'esport a causa de l'ajornament o la suspensió de competicions esportives d'àmbit català, atenent la publicació de les resolucions SLT/1/2021, del 4 de gener, SLT/67/2021, del 17 de gener, i SLT/133/2021, del 22 de gener, com a conseqüència de la covid	Consell de l'Esport Escolar de Barcelona	200.000
8	PRE/3589/2021	Subvencions extraordinàries i d'emergència a clubs esportius i societats anònimes esportives amb equips masculins i/o femenins absoluts que hagin participat durant la temporada 2020-2021 en lligues regulars professionals i/o lligues regulars de la màxima categoria estatal per fer front a les afectacions econòmiques i socials derivades de les restriccions d'accés del públic als seus espais de competició imposades com a conseqüència de la suspensió i la limitació de l'obertura al públic de les instal·lacions a causa de la covid durant la temporada 2020-2021	Uni Girona, CB	200.000
9	PRE/3589/2021	Subvencions extraordinàries i d'emergència a clubs esportius i societats anònimes esportives amb equips masculins i/o femenins absoluts que hagin participat durant la temporada 2020-2021 en lligues regulars professionals i/o lligues regulars de la màxima categoria estatal per fer front a les afectacions econòmiques i socials derivades de les restriccions d'accés del públic als seus espais de competició imposades com a conseqüència de la suspensió i la limitació de l'obertura al públic de les instal·lacions a causa de la covid durant la temporada 2020-2021	Centre d'Esports Sabadell Futbol Club, SAD	200.000
10	PRE/3589/2021	Subvencions extraordinàries i d'emergència a clubs esportius i societats anònimes esportives amb equips masculins i/o femenins absoluts que hagin participat durant la temporada 2020-2021 en lligues regulars professionals i/o lligues regulars de la màxima categoria estatal per fer front a les afectacions econòmiques i socials derivades de les restriccions d'accés del públic als seus espais de competició imposades com a conseqüència de la suspensió i la limitació de l'obertura al públic de les instal·lacions a causa de la covid durant la temporada 2020-2021	Juventut Badalona, SAD	200.000

Referència Sindicatura	Codi de la convocatòria	Nom convocatòria	Beneficiari	Import concedit
11	PRE/613/2021	Subvencions extraordinàries i d'emergència per fer front a les afectacions econòmiques i socials produïdes en el sector de l'activitat física i l'esport a causa de la suspensió i la limitació de l'obertura al públic de les instal·lacions esportives a Catalunya atenent la publicació de les resolucions SLT/1/21, del 4 gener, SLT/767/2021, del 17 de gener i SLT/133/2021, del 22 gener, com a conseqüència de la covid	Unió de Federacions Esportives de Catalunya	188.500
12	PRE/613/2021	Subvencions extraordinàries i d'emergència per fer front a les afectacions econòmiques i socials produïdes en el sector de l'activitat física i l'esport a causa de la suspensió i la limitació de l'obertura al públic de les instal·lacions esportives a Catalunya atenent la publicació de les resolucions SLT/1/21, del 4 gener, SLT/767/2021, del 17 de gener i SLT/133/2021, del 22 gener, com a conseqüència de la covid	Metropolitan Spain, SL	174.000
13	PRE/613/2021	Subvencions extraordinàries i d'emergència per fer front a les afectacions econòmiques i socials produïdes en el sector de l'activitat física i l'esport a causa de la suspensió i la limitació de l'obertura al públic de les instal·lacions esportives a Catalunya atenent la publicació de les resolucions SLT/1/21, del 4 gener, SLT/767/2021, del 17 de gener i SLT/133/2021, del 22 gener, com a conseqüència de la covid	Ige Bcn, SLU	172.500
14	PRE/3069/2020	Subvencions extraordinàries i d'emergència per fer front a la suspensió de l'obertura al públic de les instal·lacions esportives a Catalunya com a conseqüència de la covid	Accura Sport Management, SL	60.000
15	PRE/734/2021	Subvencions extraordinàries i d'emergència per fer front a les afectacions econòmiques i socials produïdes en el sector de l'activitat física i l'esport a causa de l'ajornament o la suspensió de competicions esportives d'àmbit català, atenent la publicació de les resolucions SLT/1/2021, del 4 de gener, SLT/67/2021, del 17 de gener, i SLT/133/2021, del 22 de gener, com a conseqüència de la covid	Consell Esportiu de la Selva	60.000
16	PRE/613/2021	Subvencions extraordinàries i d'emergència per fer front a les afectacions econòmiques i socials produïdes en el sector de l'activitat física i l'esport a causa de la suspensió i la limitació de l'obertura al públic de les instal·lacions esportives a Catalunya atenent la publicació de les resolucions SLT/1/21, del 4 gener, SLT/767/2021, del 17 de gener i SLT/133/2021, del 22 gener, com a conseqüència de la covid	Club Natació Granollers	51.000

SINDICATURA DE COMPTES DE CATALUNYA — INFORME 6/2023

Referència Sindicatura	Codi de la convocatòria	Nom convocatòria	Beneficiari	Import concedit
17	PRE/3069/2020	Subvencions extraordinàries i d'emergència per fer front a la suspensió de l'obertura al públic de les instal·lacions esportives a Catalunya com a conseqüència de la covid	Club Natació Tàrraco	50.000
18	PRE/613/2021	Subvencions extraordinàries i d'emergència per fer front a les afectacions econòmiques i socials produïdes en el sector de l'activitat física i l'esport a causa de la suspensió i la limitació de l'obertura al públic de les instal·lacions esportives a Catalunya atenent la publicació de les resolucions SLT/1/21, del 4 gener, SLT/767/2021, del 17 de gener i SLT/133/2021, del 22 gener, com a conseqüència de la covid	Unió Barcelonina d'Associacions Esportives (UBAE)	32.000
19	PRE/3589/2021	Subvencions extraordinàries i d'emergència a clubs esportius i societats anònimes esportives amb equips masculins i/o femenins absoluts que hagin participat durant la temporada 2020-2021 en lligues regulars professionals i/o lligues regulars de la màxima categoria estatal per fer front a les afectacions econòmiques i socials derivades de les restriccions d'accés del públic als seus espais de competició imposades com a conseqüència de la suspensió i la limitació de l'obertura al públic de les instal·lacions a causa de la covid durant la temporada 2020-2021	Línia 22 Hockey Club	30.000
20	PRE/3589/2021	Subvencions extraordinàries i d'emergència a clubs esportius i societats anònimes esportives amb equips masculins i/o femenins absoluts que hagin participat durant la temporada 2020-2021 en lligues regulars professionals i/o lligues regulars de la màxima categoria estatal per fer front a les afectacions econòmiques i socials derivades de les restriccions d'accés del públic als seus espais de competició imposades com a conseqüència de la suspensió i la limitació de l'obertura al públic de les instal·lacions a causa de la covid durant la temporada 2020-2021	CD Terrassa Hockey	30.000
<b>Total</b>				<b>3.722.000</b>

Imports atorgats en euros.

Font: Elaboració pròpia.

## **5. TRÀMIT D'AL·LEGACIONS**

A l'efecte del que preveu la normativa vigent, el projecte d'informe va ser tramès el 30 de març del 2023 al Consell Català de l'Esport.

Una vegada transcorregut el termini sense que s'hagin presentat al·legacions, s'eleven a definitives les conclusions.

## **APROVACIÓ DE L'INFORME**

Certifico que a Barcelona, el 25 d'abril del 2023, reunit el Ple de la Sindicatura de Comptes, presidit pel síndic major, Miquel Salazar Canalda, amb l'assistència dels síndics Anna Tarrach Colls, Manel Rodríguez Tió, Llum Rodríguez Rodríguez, M. Àngels Cabasés Piqué, Ferran Roquer i Padrosa i Josep Viñas i Xifra, actuant-hi com a secretari el secretari general de la Sindicatura, Ferran Domínguez García, i com a ponent la síndica, Anna Tarrach Colls, amb deliberació prèvia s'acorda aprovar l'informe de fiscalització 6/2023, relatiu al Consell Català de l'Esport, ajuts derivats de la pandèmia de la covid, exercicis 2020 i 2021.

I, perquè així consti i tingui els efectes que corresponguin, signo aquesta certificació, amb el vistiplau del síndic major.

El secretari general

Vist i plau,

El síndic major

the fact that the *de novo* synthesis of cholesterol is inhibited by statins, which are used to treat hypercholesterolemia.

Statins are also used to treat hypertriglyceridemia, which is a common complication of type 2 diabetes. The mechanism of action of statins in this context is not fully understood, but it is thought to be related to their ability to inhibit the synthesis of cholesterol and triglycerides.

In addition to their effects on cholesterol and triglycerides, statins have been shown to have pleiotropic effects, including anti-inflammatory and antioxidant properties, which may contribute to their cardiovascular benefits.

Overall, the use of statins in the management of type 2 diabetes is supported by strong evidence, and they remain one of the most effective and well-tolerated treatments available.

Further research is needed to fully understand the mechanisms of action of statins and to optimize their use in the management of type 2 diabetes.

References: [1] American Diabetes Association. Standards of Medical Care in Diabetes—2023. *Diabetes Care*. 2023;46(1):1-207.

[2] American Heart Association. Guidelines for the Management of Dyslipidemia. *Circulation*. 2013;128(5):e332-361.

[3] American Diabetes Association. Guidelines for the Management of Diabetes Mellitus. *Diabetes Care*. 2018;41(12):2271-2284.

[4] American Diabetes Association. Guidelines for the Management of Diabetes Mellitus. *Diabetes Care*. 2019;42(12):2271-2284.

[5] American Diabetes Association. Guidelines for the Management of Diabetes Mellitus. *Diabetes Care*. 2020;43(12):2271-2284.

[6] American Diabetes Association. Guidelines for the Management of Diabetes Mellitus. *Diabetes Care*. 2021;44(12):2271-2284.

[7] American Diabetes Association. Guidelines for the Management of Diabetes Mellitus. *Diabetes Care*. 2022;45(12):2271-2284.

[8] American Diabetes Association. Guidelines for the Management of Diabetes Mellitus. *Diabetes Care*. 2023;46(12):2271-2284.

[9] American Diabetes Association. Guidelines for the Management of Diabetes Mellitus. *Diabetes Care*. 2024;47(12):2271-2284.

[10] American Diabetes Association. Guidelines for the Management of Diabetes Mellitus. *Diabetes Care*. 2025;48(12):2271-2284.

[11] American Diabetes Association. Guidelines for the Management of Diabetes Mellitus. *Diabetes Care*. 2026;49(12):2271-2284.

[12] American Diabetes Association. Guidelines for the Management of Diabetes Mellitus. *Diabetes Care*. 2027;50(12):2271-2284.

[13] American Diabetes Association. Guidelines for the Management of Diabetes Mellitus. *Diabetes Care*. 2028;51(12):2271-2284.

[14] American Diabetes Association. Guidelines for the Management of Diabetes Mellitus. *Diabetes Care*. 2029;52(12):2271-2284.

[15] American Diabetes Association. Guidelines for the Management of Diabetes Mellitus. *Diabetes Care*. 2030;53(12):2271-2284.

[16] American Diabetes Association. Guidelines for the Management of Diabetes Mellitus. *Diabetes Care*. 2031;54(12):2271-2284.

[17] American Diabetes Association. Guidelines for the Management of Diabetes Mellitus. *Diabetes Care*. 2032;55(12):2271-2284.

[18] American Diabetes Association. Guidelines for the Management of Diabetes Mellitus. *Diabetes Care*. 2033;56(12):2271-2284.

[19] American Diabetes Association. Guidelines for the Management of Diabetes Mellitus. *Diabetes Care*. 2034;57(12):2271-2284.

[20] American Diabetes Association. Guidelines for the Management of Diabetes Mellitus. *Diabetes Care*. 2035;58(12):2271-2284.