

# COMPTES ANUALS 2020



Generalitat de Catalunya  
**Centre d'Estudis Jurídics  
i Formació Especialitzada**

Centre d'Estudis Jurídics i Formació  
Especialitzada

## ÍNDEX

<b>A.</b>	<b>Balanç</b> .....	5
<b>B.</b>	<b>Compte del resultat econòmic patrimonial</b> .....	8
<b>C.</b>	<b>Estat de canvis en el patrimoni net</b> .....	11
<b>D.</b>	<b>Estat de fluxos d'efectiu</b> .....	15
<b>E.</b>	<b>Estat de liquidació del pressupost</b> .....	21
1.	Liquidació del pressupost d'ingressos .....	22
1.1.	Resum per capítols .....	22
1.2.	Resum per articles i capítols .....	23
1.3.	Resum per aplicacions, conceptes, articles i capítols .....	24
2.	Liquidació del pressupost de despeses .....	26
2.1.	Resum per capítols .....	26
2.2.	Resum per articles i capítols .....	27
2.3.	Resum per programes, polítiques i àrees .....	29
2.4.	Resum per aplicacions, conceptes, articles, capítols i programes .....	30
3.	Resultat pressupostari .....	34
<b>F.</b>	<b>Memòria</b> .....	35
1.	Organització i activitat .....	36
2.	Gestió indirecta de serveis públics, convenis i altres formes de col·laboració .....	39
3.	Bases de presentació dels comptes .....	41
4.	Normes de reconeixement i valoració .....	44
5.	Immobilitzat material .....	46
9.	Actius financers .....	51
9.1.	Informació relacionada amb el balanç .....	51
9.1.a.	Estat Resum .....	51

9.5.	Deutors pressupostaris.....	53
9.6.	Deutors no pressupostaris.....	56
10.6.	Creditors pressupostaris.....	57
10.7.	Creditors no pressupostaris.....	60
10.8.	Administracions públiques .....	61
10.10.	Patrimoni net .....	62
10.10.1.	Patrimoni aportat .....	62
10.10.2.	Patrimoni generat.....	63
10.10.4.	Altres increments patrimonials pendents d'imputar a resultats .....	64
14.	Transferències, subvencions, donacions i altres ingressos i despeses.....	66
14.1	Transferències i subvencions rebudes.....	66
14.2.	Transferències i subvencions concedides.....	68
14.3.	Altres ingressos.....	70
14.4.	Altres despeses.....	72
20.	Operacions no pressupostàries de tresoreria .....	76
20.1.	Estat de deutors no pressupostaris .....	76
20.2.	Estat de creditors no pressupostaris .....	77
20.3.	Estat de partides pendents d'aplicació.....	79
20.3.a.	Dels cobraments pendents d'aplicació.....	79
20.3.b.	Dels pagaments pendents d'aplicació .....	80
21.	Contractació administrativa. Procediments d'adjudicació.....	81
22.	Valors rebuts en dipòsit.....	83
23.	Informació pressupostària.....	85
23.1.	Pressupost corrent.....	85
23.1.1.	Pressupost de despeses.....	85

23.1.1.a.	Modificació de crèdit .....	85
23.1.1.b.	Romanents de crèdit .....	88
23.1.2.	Pressupost d'ingressos .....	93
23.1.2.a.	Procés de gestió dels ingressos públics .....	93
23.2.	Pressupostos tancats .....	99
23.2.1.	Pressupost de despeses. Obligacions de pressupostos tancats .....	99
23.2.2.	Pressupost d'ingressos .....	100
23.2.2.a.	Drets pendents de cobrament totals.....	100
23.2.2.b.	Drets anul·lats.....	103
23.3.	Compromisos de despesa amb càrrec a pressupostos d'exercicis posteriors.....	105
23.4.	Despeses amb finançament afectat .....	106
23.4.1.	Desviacions de finançament per agent finançador .....	106
23.4.2.	Gestió de la despesa pressupostària .....	108
23.5.	Romanent de tresoreria .....	109
23.6.	Drets pressupostaris pendents de cobrament segons el seu grau d'exigibilitat .....	112
23.7.	Creditors per operacions meridades.....	115
23.8.	Conciliació resultat econòmic pressupostari.....	118
24.	Indicadors financers, patrimonials i pressupostaris .....	120
24.1.	Indicadors financers i patrimonials .....	120
24.2.	Indicadors pressupostaris.....	123
25.5.	Grau de realització dels objectius previstos .....	128
27.	Seguiment de l'impacte del COVID en els ingressos i despeses .....	140

# A. Balanç

Centre d'Estudis Jurídics i Formació Especialitzada

## 1. Balanç

NÚM. COMPTES	ACTIU	NOTES EN LA MEMÒRIA	2020	2019
	<b>Actiu</b>		<b>3.276.849,49</b>	<b>2.878.427,70</b>
	<b>Actiu no corrent</b>		<b>212.635,33</b>	<b>197.902,00</b>
	II. Immobilitzat material	7	212.635,33	197.902,00
211 (2811) (2911) (2991)	2. Construccions		117.131,00	158.790,37
214-219, (2814) (2815) (2816) (2817) (2818) (2819) (2914) (2915) (2916) (2917) (2918) (2919) (2999)	5. Altre immobilitzat material		95.504,33	39.111,63
	III. Inversions Immobiliàries	8	0,00	0,00
221 (2821) (2921)	2. Construccions		0,00	0,00
	<b>Actiu corrent</b>		<b>3.064.214,16</b>	<b>2.680.525,70</b>
	III. Deutors i altres comptes a cobrar		6.403,05	8.861,86
430.0, 431, 435, 436, 443.0 (490.0)	1. Deutors per operacions de gestió		0,00	761,06
430.1, 443.1, 440, 441, 442, 445, 446, 447, 449 (490.1) 550, 555, 558	2. Altres comptes a cobrar		6.370,56	8.068,31
47	3. Administracions públiques		32,49	32,49
	IV. Inversions financeres a curt termini en entitats del grup, multigrup i associades*	10	190.582,80	4.341,21
430.2, 443.2 (490.2) 531, 532, 535 (594) (595)	2. Crèdits i valors representatius de deute		190.582,80	4.341,21
	V. Inversions financeres a curt termini		2.867.069,40	2.667.565,88
430.3, 443.3 (490.3) 541, 542, 544, 546, 547 (597) (598)	2. Crèdits i valors representatius de deute		214,20	0,00
545, 548, 565, 566	4. Altres inversions financers		2.866.855,20	2.667.565,88
	VII. Efectiu i altres actius líquids equivalents	22.4	158,91	-243,25
556, 570, 571, 573, 575, 576	2. Tresoreria		158,91	-243,25

NÚM. COMPTES	PASSIU	NOTES EN LA MEMÒRIA	2020	2019
	<b>Passiu</b>		<b>-3.276.849,49</b>	<b>-2.878.427,70</b>
	<b>Patrimoni net</b>		<b>-181.723,63</b>	<b>-494.754,01</b>
100	I. Patrimoni aportat		-3.019.258,16	-3.019.258,16
	II. Patrimoni generat	12.9.2	2.842.470,95	2.539.971,76
120	1. Resultats d'exercicis anteriors		2.540.004,74	2.897.262,41
129	2. Resultats de l'exercici		302.466,21	-357.290,65
	Resultat del Balanç de Guanys		0,00	-357.290,65
	Resultat del Balanç de Pèrdues		302.466,21	0,00
130, 131, 132	IV. Altres increments patrimonials pendants d'imputació a resultats		-4.936,42	-15.467,61
	<b>Passiu corrent</b>		<b>-3.095.125,86</b>	<b>-2.383.673,69</b>
58	I. Provisions a curt termini		-80.000,00	0,00
	II. Deutes a curt termini	12.1	-180.676,90	-2.108,70
400.3, 521, 522, 523, 524, 528, 560, 561	4. Altres deutes		-180.676,90	-2.108,70
400.2, 51	III. Deutes amb entitats del grup, multigrup associades a curt termini*		-2.347.016,06	-1.668.889,51
	IV. Creditors i altres comptes a pagar		-487.432,90	-712.675,48
400.0, 401, 405, 406, 407	1. Creditors per operacions de gestió		-271.508,25	-471.685,66
400.1, 41, 550, 554, 559	2. Altres comptes a pagar		-49.236,95	-52.749,43
47	3. Administracions públiques		-166.687,70	-188.240,39

## **B. Compte del resultat econòmic patrimonial**



## 1. Compte del resultat econòmic patrimonial

NÚM. COMPTES		NOTES EN LA MEMÒRIA	2020	2019
	2. Transferències, subvencions, donacions i llegats rebuts	<b>18.1, 19</b>	3.868.119,35	4.662.941,25
	a) De l'exercici		3.848.788,16	4.662.941,25
753.0	b) Imputació de subvencions, donacions i llegats per a l'immobilitzat no financer		19.331,19	0,00
	3. Vendes netes i prestació de serveis	<b>18.3</b>	32.944,67	42.446,63
700, 701, 702, 703, 704 (706) (708) (709)	a) Vendes netes		641,13	165,36
741, 705	b) Prestació de serveis		32.303,54	42.281,27
	<b>A) TOTAL INGRESSOS DE GESTIÓ ORDINÀRIA (1+2+3+4+5+6+7)</b>		<b>3.901.064,02</b>	<b>4.705.387,88</b>
	8. Despeses de personal	<b>18.4</b>	-2.064.414,45	-2.001.514,51
(640), (641)	a) Sous, salaris i assimilats		-1.677.916,79	-1.615.573,55
(642), (643), (644), (645)	b) Càrregues socials		-386.497,66	-385.940,96
(65)	9. Transferències i subvencions concedides		-155.019,86	-177.725,53
	11. Altres despeses de gestió ordinària	<b>18.4</b>	-1.794.655,44	-2.148.186,85
(62)	a) Subministraments i serveis exteriors		-1.794.655,44	-2.148.186,85
(68)	12. Amortització de l'immobilitzat		-31.060,84	-21.155,13
	<b>B) TOTAL DE DESPESES DE GESTIÓ ORDINÀRIA (8+9+10+11+12)</b>		<b>-4.045.150,59</b>	<b>-4.348.582,02</b>
	<b>I Resultat (estalvi o desestalvi) de la gestió ordinària (A+B)</b>		<b>-144.086,57</b>	<b>356.805,86</b>
	13. Deteriorament de valor i resultats per al immobilitzat no financer i actius en estat de venda		-158.790,38	0,00

## Centre d'Estudis Jurídics i Formació Especialitzada

NÚM. COMPTES		NOTES EN LA MEMÒRIA	2020	2019
770, 771, 772, 774, (670), (671), (672), (674)	b) Baixes i alienacions		-158.790,38	0,00
	14. Altres partides no ordinàries		410,74	484,79
773, 778	a) Ingressos		410,74	484,79
	II Resultat de les operacions no financeres (I+13+14)		-302.466,21	357.290,65
	<b>IV Resultat (estalvi o desestalvi) net de l' exercici (II+III)</b>		<b>-302.466,21</b>	<b>357.290,65</b>

## **C. Estat de canvis en el patrimoni net**

## 1. Estat de canvis del patrimoni net

1. ESTAT TOTAL DE CANVIS EN EL PATRIMONI NET						
	ANOTACIONS A LA MEMÒRIA	I PATRIMONI APORTAT	II PATRIMONI GENERAT	III AJUSTAMENTS PER CANVIS DE VALOR	IV ALTRES INCREMENTES PATRIMONIALS	TOTAL
<b>A) PATRIMONI NET AL FINAL DE L'EXERCICI 2019</b>		3.019.258,16	-2.539.971,76	0,00	15.467,61	<b>494.754,01</b>
<b>B) AJUSTAMENTS PER CANVIS DE CRITERIS COMPTABLES I CORRECCIÓ D'ERROR</b>		0,00	0,00	0,00	0,00	<b>0,00</b>
<b>C) PATRIMONI NET INICIAL AJUSTAT DE L'EXERCICI 2020 (A+B)</b>		3.019.258,16	-2.539.971,76	0,00	15.467,61	<b>494.754,01</b>
<b>D) VARIACIONS DEL PATRIMONI NET DE L'EXERCICI 2020</b>		0,00	-302.499,19	0,00	-10.531,19	<b>-313.030,38</b>
1. Ingressos i despeses reconeguts a l'exercici			-302.466,21	0,00	-10.531,19	<b>-312.997,40</b>
2. Operacions amb l'entitat o entitats propietàries						<b>0,00</b>
3. Altres variacions del patrimoni net			-32,98			<b>-32,98</b>
<b>E) PATRIMONI NET AL FINAL DE L'EXERCICI 2020 (C+D)</b>		<b>3.019.258,16</b>	<b>-2.842.470,95</b>	<b>0,00</b>	<b>4.936,42</b>	<b>181.723,63</b>

Centre d'Estudis Jurídics i Formació Especialitzada

2. ESTAT D'INGRESSOS I DESPESES RECONEGUTS				
NÚM. COMPTES		NOTES EN LA MEMÒRIA	2020	2019
129	<b>I. RESULTAT ECONÒMIC PATRIMONIAL</b>		<b>-302.466,21</b>	<b>357.290,65</b>
	<b>II. INGRESSOS I DESPESES RECONEGUTS DIRECTAMENT EN EL PATRIMONI NET</b>			
	1. Immobilitzat no financer		0,00	0,00
920	1.1. Ingressos		0,00	0,00
(820), (821), (822)	1.2. Despeses		0,00	0,00
	2. Actius i passius financers		0,00	0,00
900, 991	2.1 Ingressos		0,00	0,00
(800), (891)	2.2. Despeses		0,00	0,00
	3. Cobertures comptables		0,00	0,00
910	3.1 Ingressos		0,00	0,00
(810)	3.2 Despeses		0,00	0,00
94	4. Altres increments patrimonials		8.800,00	8.800,00
	<b>TOTAL (1+2+3+4)</b>		<b>8.800,00</b>	<b>8.800,00</b>
	<b>III. TRANSFERÈNCIES AL COMPTE DEL RESULTAT ECONÒMIC PATRIMONIAL O AL VALOR INICIAL DE LA PARTIDA COBERTA</b>			
(823)	1. Immobilitzat no financer		0,00	0,00
(802), 902, 993	2. Actius i passius financers		0,00	0,00
	3. Cobertures comptables		0,00	0,00
(811.0), 911.0	3.1. Imports transferits al compte del resultat econòmic patrimonial		0,00	0,00
(811.1), 911.1	3.2. Imports transferits al valor inicial de la partida coberta		0,00	0,00
(84)	4. Altres increments patrimonials		-19.331,19	-1.804,89
	<b>TOTAL (1+2+3+4)</b>		<b>-19.331,19</b>	<b>-1.804,89</b>
	<b>IV. TOTAL INGRESSOS I DESPESES RECONEGUTS (I+II+III)</b>		<b>-312.997,40</b>	<b>364.285,76</b>

Centre d'Estudis Jurídics i Formació Especialitzada

3. ESTAT D'OPERACIONS AMB L'ENTITAT O ENTITATS PROPIETÀRIES		
A) OPERACIONS PATRIMONIALS AMB L'ENTITAT O ENTITATS PROPIETÀRIES		
	NOTES A LA MEMÒRIA	2020
1. Aportació patrimonial dinerària		
2. Aportació de béns i drets		
3. Assumpció i condonació de passius financers		
4. Altres aportacions de l'entitat o entitats dineràries		
5. (-) Devolució de béns i drets		
6. (-) Altres devolucions a l'entitat o entitats propietàries		
<b>TOTAL</b>		
B) ALTRES OPERACIONS AMB L'ENTITAT O ENTITATS PROPIETÀRIES		
	NOTES A LA MEMÒRIA	2020
1. Ingressos i despeses reconeguts directament en el compte del resultat econòmic patrimonial		
2. Ingressos i despeses reconeguts directament en el patrimoni net		
<b>TOTAL</b>		

## **D. Estat de fluxos d'efectiu**

## 1. Estat de Fluxos d'Efectiu

(Imports en €)

	NOTES A LA MEMÒRIA	2020	2019
<b>I. FLUXOS D'EFECTIU DE LES ACTIVITATS DE GESTIÓ</b>			
A) COBRAMENTS			
<i>1. Ingressos tributaris i cotitzacions socials</i>		36.806,20	40.305,82
<i>2. Transferències, subvencions, donacions i llegats rebuts</i>		4.299.803,16	5.320.350,07
<i>3. Vendes netes i prestacions de serveis</i>		0,00	142,32
<i>4. Gestió de recursos recaptats per compte d'altres ens</i>		0,00	0,00
<i>5. Interessos i dividendes cobrats</i>		0,00	0,00
<i>6. Altres cobraments</i>		1.239,46	2.228,99
B) PAGAMENTS			
<i>7. Despeses de personal</i>		-2.018.490,64	1.124.456,22
<i>8. Transferències i subvencions concedides</i>		-75.409,95	110.355,64



	NOTES A LA MEMÒRIA	2020	2019
<i>9. Aprovisionaments</i>		0,00	0,00
<i>10. Altres despeses de gestió</i>		-2.014.573,95	2.042.486,55
<i>11. Gestió de recursos recaptats per compte d'altres ens</i>		0,00	0,00
<i>12. Interessos pagats</i>		0,00	2.889,00
<i>13. Altres pagaments</i>		-969,73	921.284,31
<b>FLUXOS NETS D'EFECTIU PER ACTIVITATS DE GESTIÓ (+A-B)</b>		<b>228.404,55</b>	<b>1.161.555,48</b>
<b>II. FLUXES D'EFECTIU DE LES ACTIVITATS D'INVERSIÓ</b>			
C) COBRAMENTS			
<i>1. Venda d'inversions reals</i>		0,00	0,00
<i>2. Venda d'actius financers</i>		0,00	0,00
<i>3. Altres cobraments de les activitats d'inversió</i>		0,00	9.533,70
D) PAGAMENTS			

	NOTES A LA MEMÒRIA	2020	2019
<i>4. Compra d'inversions reals</i>		-26.487,59	6.930,32
<i>5. Compra d'actius financers</i>		-1.500,00	0,00
<i>6. Altres pagaments de les activitats d'inversió</i>		0,00	0,00
<b>FLUXOS NETS D'EFECTIU PER ACTIVITATS D'INVERSIÓ (+C-D)</b>		<b>-27.987,59</b>	<b>2.603,38</b>
<b>III. FLUXOS D'EFECTIU DE LES ACTIVITATS DE FINANÇAMENT</b>			
E) AUGMENT			
<i>1. Aportacions de l'entitat o entitats propietàries</i>		0,00	0,00
F) PAGAMENTS A L'ENTITAT O ENTITATS PROPIETÀRIES			
<i>2. Devolució d'aportacions i repartiment de resultats a l'entitat o entitats propietàries</i>		0,00	0,00
G) COBRAMENTS PER EMISSIÓ DE PASSIUS FINANCERS			
<i>3. Obligacions i altres valors negociables</i>		0,00	0,00
<i>4. Préstecs rebuts</i>		0,00	0,00
<i>5. Altres deutes</i>		0,00	0,00

	NOTES A LA MEMÒRIA	2020	2019
<b>H) PAGAMENTS PER REEMBORSAMENT DE PASSIUS FINANCERS</b>			
<i>3. Obligacions i altres valors negociables</i>		0,00	0,00
<i>4. Préstecs rebuts</i>		0,00	0,00
<i>5. Altres deutes</i>		0,00	0,00
<b>FLUXOS NETS D' EFECTIU PER ACTIVITATS DE FINANÇAMENT (+E-F+G-H)</b>		<b>0,00</b>	<b>0,00</b>
<b>IV. FLUXOS D' EFECTIU PENDENTS DE CLASSIFICACIÓ</b>			
<b>I) COBRAMENTS PENDENTS D' APLICACIÓ</b>			
<i>I) Cobraments Pendants d'Aplicació</i>		-740,00	937,61
<b>J) PAGAMENTS PENDENTS D' APLICACIÓ</b>			
<i>J) Pagaments Pendants d'Aplicació</i>		14,52	0,00
<b>FLUXOS NETS D' EFECTIU PENDENTS DE CLASSIFICACIÓ (+I- J)</b>		<b>-725,48</b>	<b>937,61</b>
<b>V. EFECTE DE LES VARIACIONS DELS TIPUS DE CANVI</b>			
<i>1. Efecte de les variacions del tipus de canvi</i>		0,00	0,00

(Imports en €)

	NOTES A LA MEMÒRIA	2020	2019
<b>EFFECTE DE LES VARIACIONS DELS TIPUS DE CANVI</b>		<b>0,00</b>	<b>0,00</b>
<b>VI. INCREMENT/DISMINUCIÓ NETA DE L' EFECTIU I ACTIUS LÍQUIDS EQUIVALENTS A L' EFECTIU (I+II+III+IV+V)</b>			
<b>INCREMENT/DISMINUCIÓ NETA DE L' EFECTIU I ACTIUS LÍQUIDS EQUIVALENTS A L' EFECTIU</b>		<b>199.691,48</b>	<b>1.165.096,47</b>
<b>EFFECTIU I ACTIUS LÍQUIDS EQUIVALENTS A L' EFECTIU</b>			
EFFECTIU I ACTIUS LÍQUIDS EQUIVALENTS A L' EFECTIU A L' INICI DE L' EXERCICI			
<i>1. Efectiu i actius líquids equivalents a l'efectiu a l'inici de l'exercici</i>		2.667.322,63	1.502.226,16
EFFECTIU I ACTIUS LÍQUIDS EQUIVALENTS A L' EFECTIU AL FINAL DE L' EXERCICI			
<i>2. Efectiu i actius líquids equivalents a l'efectiu al final de l'exercici</i>		2.867.014,11	2.667.322,63

## **E. Estat de liquidació del pressupost**

Centre d'Estudis Jurídics i Formació Especialitzada

**E. Estat de liquidació del pressupost**
**1. Liquidació del pressupost d'ingressos**
**1.1. Resum per capítols**

<b>Àmbit:</b> Entitats Autònomes Administratives i CatSalut
<b>Entitat:</b> 6150 Centre d'Estudis Jurídics i Formació Especialitzada

(Imports en €)

Capítols	Previsions pressupostàries			Drets reconeguts (4)	Drets anul·lats (5)	Drets cancel·lats (6)	Drets liquidats nets (7=4-5-6)	Recaptació neta (8)	Drets pendents de cobrament a 31 de desembre (9=7-8)	Excés/Defecte de previsió (10=7-3)
	Inicials (1)	Modificacions (2)	Definitives (3=1+2)							
3 Taxes, venda de béns i serveis i altres ingressos	74.990,00	0,00	74.990,00	33.388,32	32,91	0,00	33.355,41	32.915,40	440,01	-41.634,59
4 Transferències corrents	4.592.792,15	386.749,80	4.979.541,95	4.479.541,95	0,00	0,00	4.479.541,95	4.290.975,80	188.566,15	-500.000,00
<b>Operacions corrents</b>	<b>4.667.782,15</b>	<b>386.749,80</b>	<b>5.054.531,95</b>	<b>4.512.930,27</b>	<b>32,91</b>	<b>0,00</b>	<b>4.512.897,36</b>	<b>4.323.891,20</b>	<b>189.006,16</b>	<b>-541.634,59</b>
7 Transferències de capital	8.800,00	0,00	8.800,00	8.800,00	0,00	0,00	8.800,00	8.066,30	733,70	0,00
<b>Operacions de capital</b>	<b>8.800,00</b>	<b>0,00</b>	<b>8.800,00</b>	<b>8.800,00</b>	<b>0,00</b>	<b>0,00</b>	<b>8.800,00</b>	<b>8.066,30</b>	<b>733,70</b>	<b>0,00</b>
<b>Operacions no financeres</b>	<b>4.676.582,15</b>	<b>386.749,80</b>	<b>5.063.331,95</b>	<b>4.521.730,27</b>	<b>32,91</b>	<b>0,00</b>	<b>4.521.697,36</b>	<b>4.331.957,50</b>	<b>189.739,86</b>	<b>-541.634,59</b>
8 Variació d'actius financers	0,00	0,00	0,00	1.285,80	0,00	0,00	1.285,80	1.285,80	0,00	1.285,80
<b>Operacions financeres</b>	<b>0,00</b>	<b>0,00</b>	<b>0,00</b>	<b>1.285,80</b>	<b>0,00</b>	<b>0,00</b>	<b>1.285,80</b>	<b>1.285,80</b>	<b>0,00</b>	<b>1.285,80</b>
<b>TOTAL</b>	<b>4.676.582,15</b>	<b>386.749,80</b>	<b>5.063.331,95</b>	<b>4.523.016,07</b>	<b>32,91</b>	<b>0,00</b>	<b>4.522.983,16</b>	<b>4.333.243,30</b>	<b>189.739,86</b>	<b>-540.348,79</b>

Centre d'Estudis Jurídics i Formació Especialitzada

**E. Estat de liquidació del pressupost**
**1. Liquidació del pressupost d'ingressos**
**1.2. Resum per articles i capítols**

<b>Ambit:</b> Entitats Autònomes Administratives i CatSalut
<b>Entitat:</b> 6150 Centre d'Estudis Jurídics i Formació Especialitzada

(Imports en €)

Capítols / Articles	Previsions pressupostàries			Drets reconeguts (4)	Drets anul·lats (5)	Drets cancel·lats (6)	Drets liquidats nets (7=4-5-6)	Recaptació neta (8)	Drets pendents de cobrament a 31 de desembre (9=7-8)	Excés/Defecte de previsió (10=7-3)
	Inicials (1)	Modificacions (2)	Definitives (3=1+2)							
30 Venda de béns	1.000,00	0,00	1.000,00	674,04	32,91	0,00	641,13	451,12	190,01	-358,87
31 Prestació de serveis	73.990,00	0,00	73.990,00	32.303,54	0,00	0,00	32.303,54	32.053,54	250,00	-41.686,46
38 Reintegraments	0,00	0,00	0,00	410,74	0,00	0,00	410,74	410,74	0,00	410,74
<b>3 Taxes, venda de béns i serveis i altres ingressos</b>	<b>74.990,00</b>	<b>0,00</b>	<b>74.990,00</b>	<b>33.388,32</b>	<b>32,91</b>	<b>0,00</b>	<b>33.355,41</b>	<b>32.915,40</b>	<b>440,01</b>	<b>-41.634,59</b>
40 Del sector públic estatal	40.000,00	0,00	40.000,00	0,00	0,00	0,00	0,00	0,00	0,00	-40.000,00
41 De l'Administració de la Generalitat	4.552.792,15	0,00	4.552.792,15	4.092.792,15	0,00	0,00	4.092.792,15	3.904.226,00	188.566,15	-460.000,00
43 D'entitats autònomes de la Generalitat i del SCSServei Català de la Salut	0,00	386.749,80	386.749,80	386.749,80	0,00	0,00	386.749,80	386.749,80	0,00	0,00
<b>4 Transferències corrents</b>	<b>4.592.792,15</b>	<b>386.749,80</b>	<b>4.979.541,95</b>	<b>4.479.541,95</b>	<b>0,00</b>	<b>0,00</b>	<b>4.479.541,95</b>	<b>4.290.975,80</b>	<b>188.566,15</b>	<b>-500.000,00</b>
<b>Operacions corrents</b>	<b>4.667.782,15</b>	<b>386.749,80</b>	<b>5.054.531,95</b>	<b>4.512.930,27</b>	<b>32,91</b>	<b>0,00</b>	<b>4.512.897,36</b>	<b>4.323.891,20</b>	<b>189.006,16</b>	<b>-541.634,59</b>
71 De l'Administració de la Generalitat	8.800,00	0,00	8.800,00	8.800,00	0,00	0,00	8.800,00	8.066,30	733,70	0,00
<b>7 Transferències de capital</b>	<b>8.800,00</b>	<b>0,00</b>	<b>8.800,00</b>	<b>8.800,00</b>	<b>0,00</b>	<b>0,00</b>	<b>8.800,00</b>	<b>8.066,30</b>	<b>733,70</b>	<b>0,00</b>
<b>Operacions de capital</b>	<b>8.800,00</b>	<b>0,00</b>	<b>8.800,00</b>	<b>8.800,00</b>	<b>0,00</b>	<b>0,00</b>	<b>8.800,00</b>	<b>8.066,30</b>	<b>733,70</b>	<b>0,00</b>
<b>Operacions no financeres</b>	<b>4.676.582,15</b>	<b>386.749,80</b>	<b>5.063.331,95</b>	<b>4.521.730,27</b>	<b>32,91</b>	<b>0,00</b>	<b>4.521.697,36</b>	<b>4.331.957,50</b>	<b>189.739,86</b>	<b>-541.634,59</b>
81 Reintegrament de préstecs i bestretes	0,00	0,00	0,00	1.285,80	0,00	0,00	1.285,80	1.285,80	0,00	1.285,80
<b>8 Variació d'actius financers</b>	<b>0,00</b>	<b>0,00</b>	<b>0,00</b>	<b>1.285,80</b>	<b>0,00</b>	<b>0,00</b>	<b>1.285,80</b>	<b>1.285,80</b>	<b>0,00</b>	<b>1.285,80</b>
<b>Operacions financeres</b>	<b>0,00</b>	<b>0,00</b>	<b>0,00</b>	<b>1.285,80</b>	<b>0,00</b>	<b>0,00</b>	<b>1.285,80</b>	<b>1.285,80</b>	<b>0,00</b>	<b>1.285,80</b>
<b>TOTAL</b>	<b>4.676.582,15</b>	<b>386.749,80</b>	<b>5.063.331,95</b>	<b>4.523.016,07</b>	<b>32,91</b>	<b>0,00</b>	<b>4.522.983,16</b>	<b>4.333.243,30</b>	<b>189.739,86</b>	<b>-540.348,79</b>

Centre d'Estudis Jurídics i Formació Especialitzada

- E. Estat de liquidació del pressupost
1. Liquidació del pressupost d'ingressos
- 1.3. Resum per aplicacions, conceptes, articles i capítols

Àmbit: Entitats Autònomes Administratives i CatSalut Entitat: 6150 Centre d'Estudis Jurídics i Formació Especialitzada											
Aplicació	Descripció	Previsions pressupostàries			Drets reconeguts (4)	Drets anul·lats (5) (Inclou reclassif.)	Drets cancel·lats (6)	Drets liquidats nets (7=4-5-6)	Recaptació neta (8)	Drets pendents de cobrament a 31 de desembre (9=7-8)	Excés/Defecte de previsió (10=7-3)
		Inicials (1)	Modif. (2)	Definitius (3=1+2)							
301.0001	Venda de publicacions	500,00	0,00	500,00	270,74	32,91	0,00	237,83	47,82	190,01	-262,17
	CONCEPTE 301 Venda de publicacions	500,00	0,00	500,00	270,74	32,91	0,00	237,83	47,82	190,01	-262,17
303.0001	Venda de reprografia	500,00	0,00	500,00	403,30	0,00	0,00	403,30	403,30	0,00	-96,70
	CONCEPTE 303 Venda de reprografia	500,00	0,00	500,00	403,30	0,00	0,00	403,30	403,30	0,00	-96,70
	<b>ARTICLE 30 Venda de béns</b>	<b>1.000,00</b>	<b>0,00</b>	<b>1.000,00</b>	<b>674,04</b>	<b>32,91</b>	<b>0,00</b>	<b>641,13</b>	<b>451,12</b>	<b>190,01</b>	<b>-358,87</b>
311.0001	Drets de matrícula	69.990,00	0,00	69.990,00	31.603,54	0,00	0,00	31.603,54	31.603,54	0,00	-38.386,46
	CONCEPTE 311 Drets de matrícula	69.990,00	0,00	69.990,00	31.603,54	0,00	0,00	31.603,54	31.603,54	0,00	-38.386,46
319.0009	Prestacions d'altres serveis a entitats de dins del sector públic	4.000,00	0,00	4.000,00	700,00	0,00	0,00	700,00	450,00	250,00	-3.300,00
	CONCEPTE 319 Prestació d'altres serveis	4.000,00	0,00	4.000,00	700,00	0,00	0,00	700,00	450,00	250,00	-3.300,00
	<b>ARTICLE 31 Prestació de serveis</b>	<b>73.990,00</b>	<b>0,00</b>	<b>73.990,00</b>	<b>32.303,54</b>	<b>0,00</b>	<b>0,00</b>	<b>32.303,54</b>	<b>32.053,54</b>	<b>250,00</b>	<b>-41.686,46</b>
381.0001	Reintegraments de l'exercici corrent	0,00	0,00	0,00	410,74	0,00	0,00	410,74	410,74	0,00	410,74
	CONCEPTE 381 Reintegraments de l'exercici corrent	0,00	0,00	0,00	410,74	0,00	0,00	410,74	410,74	0,00	410,74
	<b>ARTICLE 38 Reintegraments</b>	<b>0,00</b>	<b>0,00</b>	<b>0,00</b>	<b>410,74</b>	<b>0,00</b>	<b>0,00</b>	<b>410,74</b>	<b>410,74</b>	<b>0,00</b>	<b>410,74</b>
	<b>CAPÍTOL 3 Taxes, venda de béns i serveis i altres ingressos</b>	<b>74.990,00</b>	<b>0,00</b>	<b>74.990,00</b>	<b>33.388,32</b>	<b>32,91</b>	<b>0,00</b>	<b>33.355,41</b>	<b>32.915,40</b>	<b>440,01</b>	<b>-41.634,59</b>
405.0001	D'empreses i ens públics de l'Estat	40.000,00	0,00	40.000,00	0,00	0,00	0,00	0,00	0,00	0,00	-40.000,00
	CONCEPTE 405 D'empreses i ens públics de l'Estat	40.000,00	0,00	40.000,00	0,00	0,00	0,00	0,00	0,00	0,00	-40.000,00
	<b>ARTICLE 40 Del sector públic estatal</b>	<b>40.000,00</b>	<b>0,00</b>	<b>40.000,00</b>	<b>0,00</b>	<b>0,00</b>	<b>0,00</b>	<b>0,00</b>	<b>0,00</b>	<b>0,00</b>	<b>-40.000,00</b>
410.0005	Del Departament de Justícia	4.552.792,15	0,00	4.552.792,15	4.092.792,15	0,00	0,00	4.092.792,15	3.904.226,00	188.566,15	-460.000,00
	410 De la Generalitat, per										
	CONCEPTE finançar despeses de funcionament	4.552.792,15	0,00	4.552.792,15	4.092.792,15	0,00	0,00	4.092.792,15	3.904.226,00	188.566,15	-460.000,00
	<b>ARTICLE 41 De l'Administració de la Generalitat</b>	<b>4.552.792,15</b>	<b>0,00</b>	<b>4.552.792,15</b>	<b>4.092.792,15</b>	<b>0,00</b>	<b>0,00</b>	<b>4.092.792,15</b>	<b>3.904.226,00</b>	<b>188.566,15</b>	<b>-460.000,00</b>
430.6030	De l'Escola d'Administració Pública de Catalunya	0,00	386.749,80	386.749,80	386.749,80	0,00	0,00	386.749,80	386.749,80	0,00	0,00



**Centre d'Estudis Jurídics i Formació Especialitzada**
**Ambit:** Entitats Autònomes Administratives i CatSalut

**Entitat:** 6150 Centre d'Estudis Jurídics i Formació Especialitzada

(Imports en €)

Aplicació	Descripció	Previsions pressupostàries			Drets reconeguts (4)	Drets anul·lats (5) (Inclou reclassif.)	Drets cancel·lats (6)	Drets liquidats nets (7=4-5-6)	Recaptació neta (8)	Drets pendents de cobrament a 31 de desembre (9=7-8)	Excés/Defecte de previsió (10=7-3)
		Inicials (1)	Modif. (2)	Definitius (3=1+2)							
	430 D'entit. autòn. administratives de la Generalitat i Servei Català de la Salut	0,00	386.749,80	386.749,80	386.749,80	0,00	0,00	386.749,80	386.749,80	0,00	0,00
	43 D'entitats autònomes de la Generalitat i del SCSServei Català de la Salut	0,00	386.749,80	386.749,80	386.749,80	0,00	0,00	386.749,80	386.749,80	0,00	0,00
	<b>CAPÍTOL 4 Transferències corrents</b>	<b>4.592.792,15</b>	<b>386.749,80</b>	<b>4.979.541,95</b>	<b>4.479.541,95</b>	<b>0,00</b>	<b>0,00</b>	<b>4.479.541,95</b>	<b>4.290.975,80</b>	<b>188.566,15</b>	<b>-500.000,00</b>
710.0005	Del Departament de Justícia	8.800,00	0,00	8.800,00	8.800,00	0,00	0,00	8.800,00	8.066,30	733,70	0,00
	CONCEPTE 710 De la Generalitat	8.800,00	0,00	8.800,00	8.800,00	0,00	0,00	8.800,00	8.066,30	733,70	0,00
	ARTICLE 71 De l'Administració de la Generalitat	8.800,00	0,00	8.800,00	8.800,00	0,00	0,00	8.800,00	8.066,30	733,70	0,00
	<b>CAPÍTOL 7 Transferències de capital</b>	<b>8.800,00</b>	<b>0,00</b>	<b>8.800,00</b>	<b>8.800,00</b>	<b>0,00</b>	<b>0,00</b>	<b>8.800,00</b>	<b>8.066,30</b>	<b>733,70</b>	<b>0,00</b>
814.0001	Reintegrament de préstecs al personal	0,00	0,00	0,00	1.285,80	0,00	0,00	1.285,80	1.285,80	0,00	1.285,80
	CONCEPTE 814 Reintegrament de préstecs al personal	0,00	0,00	0,00	1.285,80	0,00	0,00	1.285,80	1.285,80	0,00	1.285,80
	ARTICLE 81 Reintegrament de préstecs i bestretes	0,00	0,00	0,00	1.285,80	0,00	0,00	1.285,80	1.285,80	0,00	1.285,80
	<b>CAPÍTOL 8 Variació d'actius financers</b>	<b>0,00</b>	<b>0,00</b>	<b>0,00</b>	<b>1.285,80</b>	<b>0,00</b>	<b>0,00</b>	<b>1.285,80</b>	<b>1.285,80</b>	<b>0,00</b>	<b>1.285,80</b>
	<b>TOTAL</b>	<b>4.676.582,15</b>	<b>386.749,80</b>	<b>5.063.331,95</b>	<b>4.523.016,07</b>	<b>32,91</b>	<b>0,00</b>	<b>4.522.983,16</b>	<b>4.333.243,30</b>	<b>189.739,86</b>	<b>-540.348,79</b>

Centre d'Estudis Jurídics i Formació Especialitzada

**E. Estat de liquidació del pressupost**
**2. Liquidació del pressupost de despeses**
**2.1. Resum per capítols**

<b>Àmbit:</b> Entitats Autònomes Administratives i CatSalut
<b>Entitat:</b> 6150 Centre d'Estudis Jurídics i Formació Especialitzada

(Imports en €)

Capítols	Crèdits pressupostaris			Autoritzacions (4)	Despeses compromeses (5)	Obligacions reconegudes (6)	Pagaments (7)	Obligacions pendents de pagament a 31 de desembre (8=6-7)	Romanents de crèdit (9=3-6)
	Inicials (1)	Modificacions (2)	Definitius (3=1+2)						
1 Remuneracions del personal	2.079.065,71	57.837,32	2.136.903,03	2.060.031,24	2.060.031,24	2.060.031,24	2.060.031,24	0,00	76.871,79
2 Despeses corrents de béns i serveis	2.397.803,44	113.912,48	2.511.715,92	1.976.061,21	1.976.061,21	1.802.861,94	1.404.430,50	398.431,44	708.853,98
4 Transferències corrents	187.913,00	0,00	187.913,00	75.019,86	75.019,86	75.019,86	75.019,86	0,00	112.893,14
<b>Operacions corrents</b>	<b>4.664.782,15</b>	<b>171.749,80</b>	<b>4.836.531,95</b>	<b>4.111.112,31</b>	<b>4.111.112,31</b>	<b>3.937.913,04</b>	<b>3.539.481,60</b>	<b>398.431,44</b>	<b>898.618,91</b>
6 Inversions reals	8.800,00	215.000,00	223.800,00	204.588,80	204.588,80	203.533,74	25.110,84	178.422,90	20.266,26
<b>Operacions de capital</b>	<b>8.800,00</b>	<b>215.000,00</b>	<b>223.800,00</b>	<b>204.588,80</b>	<b>204.588,80</b>	<b>203.533,74</b>	<b>25.110,84</b>	<b>178.422,90</b>	<b>20.266,26</b>
<b>Operacions no financeres</b>	<b>4.673.582,15</b>	<b>386.749,80</b>	<b>5.060.331,95</b>	<b>4.315.701,11</b>	<b>4.315.701,11</b>	<b>4.141.446,78</b>	<b>3.564.592,44</b>	<b>576.854,34</b>	<b>918.885,17</b>
8 Variació d'actius financers	3.000,00	0,00	3.000,00	1.500,00	1.500,00	1.500,00	1.500,00	0,00	1.500,00
<b>Operacions financeres</b>	<b>3.000,00</b>	<b>0,00</b>	<b>3.000,00</b>	<b>1.500,00</b>	<b>1.500,00</b>	<b>1.500,00</b>	<b>1.500,00</b>	<b>0,00</b>	<b>1.500,00</b>
<b>TOTAL</b>	<b>4.676.582,15</b>	<b>386.749,80</b>	<b>5.063.331,95</b>	<b>4.317.201,11</b>	<b>4.317.201,11</b>	<b>4.142.946,78</b>	<b>3.566.092,44</b>	<b>576.854,34</b>	<b>920.385,17</b>

Centre d'Estudis Jurídics i Formació Especialitzada

**E. Estat de liquidació del pressupost**
**2. Liquidació del pressupost de despeses**
**2.2. Resum per articles i capítols**

<b>Àmbit:</b> Entitats Autònomes Administratives i CatSalut <b>Entitat:</b> 6150 Centre d'Estudis Jurídics i Formació Especialitzada
---

(Imports en €)

Capítols/Articles	Crèdits pressupostaris			Autoritzacions (4)	Despeses compromeses (5)	Obligacions reconegudes (6)	Pagaments (7)	Obligacions pendents de pagament a 31 de desembre (8=6-7)	Romanents de crèdit (9=3-6)
	Inicials (1)	Modificacions (2)	Definitius (3=1+2)						
10 Alts càrrecs	98.186,70	0,00	98.186,70	101.267,29	101.267,29	101.267,29	101.267,29	0,00	-3.080,59
12 Personal funcionari	1.528.263,77	44.511,37	1.572.775,14	1.536.243,81	1.536.243,81	1.536.243,81	1.536.243,81	0,00	36.531,33
13 Personal laboral	38.244,70	0,00	38.244,70	40.405,69	40.405,69	40.405,69	40.405,69	0,00	-2.160,99
15 Incentius al rendiment i activitats extraord.	3.262,27	0,00	3.262,27	0,00	0,00	0,00	0,00	0,00	3.262,27
16 Assegurances i cotitzacions socials	411.108,27	13.325,95	424.434,22	382.114,45	382.114,45	382.114,45	382.114,45	0,00	42.319,77
<b>1 Remuneracions del personal</b>	<b>2.079.065,71</b>	<b>57.837,32</b>	<b>2.136.903,03</b>	<b>2.060.031,24</b>	<b>2.060.031,24</b>	<b>2.060.031,24</b>	<b>2.060.031,24</b>	<b>0,00</b>	<b>76.871,79</b>
20 Lloguers i cànons	1.448,00	0,00	1.448,00	1.929,81	1.929,81	876,50	876,50	0,00	571,50
21 Conservació i reparació	97.417,67	0,00	97.417,67	69.122,84	69.122,84	56.944,72	53.592,94	3.351,78	40.472,95
22 Material, subministraments i altres	2.262.437,77	113.912,48	2.376.350,25	1.881.117,21	1.881.117,21	1.729.957,56	1.339.348,01	390.609,55	646.392,69
23 Indemnitzacions per raó del servei	4.100,00	0,00	4.100,00	365,43	365,43	365,43	342,68	22,75	3.734,57
24 Despeses de publicacions	32.400,00	0,00	32.400,00	23.525,92	23.525,92	14.717,73	10.270,37	4.447,36	17.682,27
<b>2 Despeses corrents de béns i serveis</b>	<b>2.397.803,44</b>	<b>113.912,48</b>	<b>2.511.715,92</b>	<b>1.976.061,21</b>	<b>1.976.061,21</b>	<b>1.802.861,94</b>	<b>1.404.430,50</b>	<b>398.431,44</b>	<b>708.853,98</b>
48 A famílies, inst.sense fi lucre i altres ens corp.	187.913,00	0,00	187.913,00	75.019,86	75.019,86	75.019,86	75.019,86	0,00	112.893,14
<b>4 Transferències corrents</b>	<b>187.913,00</b>	<b>0,00</b>	<b>187.913,00</b>	<b>75.019,86</b>	<b>75.019,86</b>	<b>75.019,86</b>	<b>75.019,86</b>	<b>0,00</b>	<b>112.893,14</b>
<b>Operacions corrents</b>	<b>4.664.782,15</b>	<b>171.749,80</b>	<b>4.836.531,95</b>	<b>4.111.112,31</b>	<b>4.111.112,31</b>	<b>3.937.913,04</b>	<b>3.539.481,60</b>	<b>398.431,44</b>	<b>898.618,91</b>
61 Inversions en edificis i altres construccions	0,00	163.350,00	163.350,00	119.521,45	119.521,45	119.521,44	0,00	119.521,44	43.828,56
64 Inversions en mobiliari i estris	2.000,00	16.150,00	18.150,00	30.604,61	30.604,61	29.553,80	1.365,49	28.188,31	-11.403,80
65 Inversions en equips de procés dades i telecom.	2.800,00	35.500,00	38.300,00	44.897,58	44.897,58	44.897,58	19.767,85	25.129,73	-6.597,58

**Centre d'Estudis Jurídics i Formació Especialitzada**
**Ambit:** Entitats Autònomes Administratives i CatSalut

**Entitat:** 6150 Centre d'Estudis Jurídics i Formació Especialitzada

(Imports en €)

Capítols/Articles	Crèdits pressupostaris			Autoritzacions (4)	Despeses compromeses (5)	Obligacions reconegudes (6)	Pagaments (7)	Obligacions pendents de pagament a 31 de desembre (8=6-7)	Romanents de crèdit (9=3-6)
	Inicials (1)	Modificacions (2)	Definitius (3=1+2)						
67 Inversions en altre immobilitzat material	4.000,00	0,00	4.000,00	9.565,16	9.565,16	9.560,92	3.977,50	5.583,42	-5.560,92
<b>6 Inversions reals</b>	<b>8.800,00</b>	<b>215.000,00</b>	<b>223.800,00</b>	<b>204.588,80</b>	<b>204.588,80</b>	<b>203.533,74</b>	<b>25.110,84</b>	<b>178.422,90</b>	<b>20.266,26</b>
<b>Operacions de capital</b>	<b>8.800,00</b>	<b>215.000,00</b>	<b>223.800,00</b>	<b>204.588,80</b>	<b>204.588,80</b>	<b>203.533,74</b>	<b>25.110,84</b>	<b>178.422,90</b>	<b>20.266,26</b>
<b>Operacions no financeres</b>	<b>4.673.582,15</b>	<b>386.749,80</b>	<b>5.060.331,95</b>	<b>4.315.701,11</b>	<b>4.315.701,11</b>	<b>4.141.446,78</b>	<b>3.564.592,44</b>	<b>576.854,34</b>	<b>918.885,17</b>
83 Concessió préstecs i bestretes fora sector públic de la Generalitat	3.000,00	0,00	3.000,00	1.500,00	1.500,00	1.500,00	1.500,00	0,00	1.500,00
<b>8 Variació d'actius financers</b>	<b>3.000,00</b>	<b>0,00</b>	<b>3.000,00</b>	<b>1.500,00</b>	<b>1.500,00</b>	<b>1.500,00</b>	<b>1.500,00</b>	<b>0,00</b>	<b>1.500,00</b>
<b>Operacions financeres</b>	<b>3.000,00</b>	<b>0,00</b>	<b>3.000,00</b>	<b>1.500,00</b>	<b>1.500,00</b>	<b>1.500,00</b>	<b>1.500,00</b>	<b>0,00</b>	<b>1.500,00</b>
<b>TOTAL</b>	<b>4.676.582,15</b>	<b>386.749,80</b>	<b>5.063.331,95</b>	<b>4.317.201,11</b>	<b>4.317.201,11</b>	<b>4.142.946,78</b>	<b>3.566.092,44</b>	<b>576.854,34</b>	<b>920.385,17</b>

Centre d'Estudis Jurídics i Formació Especialitzada

**E. Estat de liquidació del pressupost**
**2. Liquidació del pressupost de despeses**
**2.3. Resum per programes, polítiques i àrees**

<b>Àmbit:</b> Entitats Autònomes Administratives i CatSalut
<b>Entitat:</b> 6150 Centre d'Estudis Jurídics i Formació Especialitzada

(Imports en €)

Programes / Polítiques / Àrees	Crèdits pressupostaris			Autoritzacions (4)	Despeses compromeses (5)	Obligacions reconegudes (6)	Pagaments (7)	Obligacions pendents de pagament a 31 de desembre (8=6-7)	Romanents de crèdit (9=3-6)
	Inicials (1)	Modificacions (2)	Definitius (3=1+2)						
215 Formació del personal de l'àmbit de Justícia	4.676.582,15	386.749,80	5.063.331,95	4.317.201,11	4.317.201,11	4.142.946,78	3.566.092,44	576.854,34	920.385,17
<b>21 Justícia</b>	<b>4.676.582,15</b>	<b>386.749,80</b>	<b>5.063.331,95</b>	<b>4.317.201,11</b>	<b>4.317.201,11</b>	<b>4.142.946,78</b>	<b>3.566.092,44</b>	<b>576.854,34</b>	<b>920.385,17</b>
<b>2 Serveis públics generals</b>	<b>4.676.582,15</b>	<b>386.749,80</b>	<b>5.063.331,95</b>	<b>4.317.201,11</b>	<b>4.317.201,11</b>	<b>4.142.946,78</b>	<b>3.566.092,44</b>	<b>576.854,34</b>	<b>920.385,17</b>
<b>TOTAL</b>	<b>4.676.582,15</b>	<b>386.749,80</b>	<b>5.063.331,95</b>	<b>4.317.201,11</b>	<b>4.317.201,11</b>	<b>4.142.946,78</b>	<b>3.566.092,44</b>	<b>576.854,34</b>	<b>920.385,17</b>

Centre d'Estudis Jurídics i Formació Especialitzada

**E. Estat de liquidació del pressupost**
**2. Liquidació del pressupost de despeses**
**2.4. Resum per aplicacions, conceptes, articles, capítols i programes**
**Àmbit:** Entitats Autònomes Administratives i CatSalut  
**Entitat:** 6150 Centre d'Estudis Jurídics i Formació Especialitzada

(Imports en €)

Prog.	Aplicació	Descripció	Crèdits pressupostaris			Autoritzacions (4)	Despeses compromeses (5)	Obligacions reconegudes (6)	Pagaments (7)	Obligacions pendents de pagament fi període (8=6-7)	Romanents de crèdit (9=3-6)
			Inicials (1)	Modificacions (2)	Definitius (3=1+2)						
215	100.0001	Retribucions bàsiques	54.515,60	0,00	54.515,60	57.595,81	57.595,81	57.595,81	57.595,81	0,00	-3.080,21
215	100.0002	Retribucions complementàries	43.671,10	0,00	43.671,10	43.671,48	43.671,48	43.671,48	43.671,48	0,00	-0,38
		CONCEPTE 100 Alts càrrecs	98.186,70	0,00	98.186,70	101.267,29	101.267,29	101.267,29	101.267,29	0,00	-3.080,59
		<b>ARTICLE 10 Alts càrrecs</b>	<b>98.186,70</b>	<b>0,00</b>	<b>98.186,70</b>	<b>101.267,29</b>	<b>101.267,29</b>	<b>101.267,29</b>	<b>101.267,29</b>	<b>0,00</b>	<b>-3.080,59</b>
215	120.0001	Retribucions bàsiques	758.587,10	0,00	758.587,10	703.767,14	703.767,14	703.767,14	703.767,14	0,00	54.819,96
		CONCEPTE 120 Retribucions bàsiques	758.587,10	0,00	758.587,10	703.767,14	703.767,14	703.767,14	703.767,14	0,00	54.819,96
215	121.0001	Retribucions complementàries	769.676,67	0,00	769.676,67	786.678,21	786.678,21	786.678,21	786.678,21	0,00	-17.001,54
		CONCEPTE 121 Retribucions complementàries	769.676,67	0,00	769.676,67	786.678,21	786.678,21	786.678,21	786.678,21	0,00	-17.001,54
215	125.0001	Retribucions bàsiques	0,00	24.592,41	24.592,41	24.709,56	24.709,56	24.709,56	24.709,56	0,00	-117,15
215	125.0002	Retribucions complementàries	0,00	19.918,96	19.918,96	21.088,90	21.088,90	21.088,90	21.088,90	0,00	-1.169,94
		CONCEPTE 125 Substitucions i eventualitats personal funcionari	0,00	44.511,37	44.511,37	45.798,46	45.798,46	45.798,46	45.798,46	0,00	-1.287,09
		<b>ARTICLE 12 Personal funcionari</b>	<b>1.528.263,77</b>	<b>44.511,37</b>	<b>1.572.775,14</b>	<b>1.536.243,81</b>	<b>1.536.243,81</b>	<b>1.536.243,81</b>	<b>1.536.243,81</b>	<b>0,00</b>	<b>36.531,33</b>
215	130.0001	Retribucions bàsiques	35.006,28	0,00	35.006,28	37.352,28	37.352,28	37.352,28	37.352,28	0,00	-2.346,00
215	130.0002	Retribucions complementàries	3.053,40	0,00	3.053,40	3.053,41	3.053,41	3.053,41	3.053,41	0,00	-0,01
215	130.0003	Altres remuneracions	185,02	0,00	185,02	0,00	0,00	0,00	0,00	0,00	185,02
		CONCEPTE 130 Personal laboral	38.244,70	0,00	38.244,70	40.405,69	40.405,69	40.405,69	40.405,69	0,00	-2.160,99
		<b>ARTICLE 13 Personal laboral</b>	<b>38.244,70</b>	<b>0,00</b>	<b>38.244,70</b>	<b>40.405,69</b>	<b>40.405,69</b>	<b>40.405,69</b>	<b>40.405,69</b>	<b>0,00</b>	<b>-2.160,99</b>
215	151.0001	Gratificacions serveis extraordinaris	3.262,27	0,00	3.262,27	0,00	0,00	0,00	0,00	0,00	3.262,27
		CONCEPTE 151 Activitats extraordinàries	3.262,27	0,00	3.262,27	0,00	0,00	0,00	0,00	0,00	3.262,27
		<b>ARTICLE 15 Incentius al rendiment i activitats extraord.</b>	<b>3.262,27</b>	<b>0,00</b>	<b>3.262,27</b>	<b>0,00</b>	<b>0,00</b>	<b>0,00</b>	<b>0,00</b>	<b>0,00</b>	<b>3.262,27</b>
215	160.0001	Seguretat Social	411.108,27	13.325,95	424.434,22	382.114,45	382.114,45	382.114,45	382.114,45	0,00	42.319,77
		CONCEPTE 160 Quotes socials	411.108,27	13.325,95	424.434,22	382.114,45	382.114,45	382.114,45	382.114,45	0,00	42.319,77
		<b>ARTICLE 16 Assegurances i cotitzacions socials</b>	<b>411.108,27</b>	<b>13.325,95</b>	<b>424.434,22</b>	<b>382.114,45</b>	<b>382.114,45</b>	<b>382.114,45</b>	<b>382.114,45</b>	<b>0,00</b>	<b>42.319,77</b>
		<b>CAPÍTOL 1 Remuneracions del personal</b>	<b>2.079.065,71</b>	<b>57.837,32</b>	<b>2.136.903,03</b>	<b>2.060.031,24</b>	<b>2.060.031,24</b>	<b>2.060.031,24</b>	<b>2.060.031,24</b>	<b>0,00</b>	<b>76.871,79</b>

**Centre d'Estudis Jurídics i Formació Especialitzada**

<b>Ambit:</b> Entitats Autònomes Administratives i CatSalut
<b>Entitat:</b> 6150 Centre d'Estudis Jurídics i Formació Especialitzada

(Imports en €)

Prog.	Aplicació	Descripció	Crèdits pressupostaris			Autoritzacions (4)	Despeses compromeses (5)	Obligacions reconegudes (6)	Pagaments (7)	Obligacions pendents de pagament fi període (8=6-7)	Romanents de crèdit (9=3-6)
			Inicials (1)	Modificacions (2)	Definitius (3=1+2)						
215	202.0002	Lloguers d'equips de reprografia i fotocopiadores	1.448,00	0,00	1.448,00	1.929,81	1.929,81	876,50	876,50	0,00	571,50
		<i>CONCEPTE 202 Lloguers i cànon equips proc.dad., progr. i repr.</i>	1.448,00	0,00	1.448,00	1.929,81	1.929,81	876,50	876,50	0,00	571,50
		<b>ARTICLE 20 Lloguers i cànon</b>	<b>1.448,00</b>	<b>0,00</b>	<b>1.448,00</b>	<b>1.929,81</b>	<b>1.929,81</b>	<b>876,50</b>	<b>876,50</b>	<b>0,00</b>	<b>571,50</b>
215	210.0001	Conservació, reparació i manteniment terrenys, béns naturals, edificis i altres constr.	71.373,67	0,00	71.373,67	36.219,00	36.219,00	24.683,32	21.331,54	3.351,78	46.690,35
		<i>210 Conservació, reparació i mant. CONCEPTE terrenys, béns naturals, edif. i altres constr.</i>	71.373,67	0,00	71.373,67	36.219,00	36.219,00	24.683,32	21.331,54	3.351,78	46.690,35
215	213.0001	Conservació, reparació i manteniment d'altre immobilitzat material	26.044,00	0,00	26.044,00	32.903,84	32.903,84	32.261,40	32.261,40	0,00	-6.217,40
		<i>213 Conser., reparació i manteniment al. immob. mate.</i>	26.044,00	0,00	26.044,00	32.903,84	32.903,84	32.261,40	32.261,40	0,00	-6.217,40
		<b>ARTICLE 21 Conservació i reparació</b>	<b>97.417,67</b>	<b>0,00</b>	<b>97.417,67</b>	<b>69.122,84</b>	<b>69.122,84</b>	<b>56.944,72</b>	<b>53.592,94</b>	<b>3.351,78</b>	<b>40.472,95</b>
215	220.0001	Material ordinari no inventariable	5.981,00	0,00	5.981,00	5.270,42	5.270,42	5.228,28	4.149,74	1.078,54	752,72
215	220.0002	Prensa, revistes, llibres i altres publicacions	3.500,00	0,00	3.500,00	1.132,50	1.132,50	1.132,50	134,00	998,50	2.367,50
		<i>CONCEPTE 220 Material d'oficina</i>	9.481,00	0,00	9.481,00	6.402,92	6.402,92	6.360,78	4.283,74	2.077,04	3.120,22
215	221.0001	Aigua i energia	84.062,00	0,00	84.062,00	92.302,93	92.302,93	30.323,71	30.323,71	0,00	53.738,29
		<i>CONCEPTE 221 Subministraments</i>	84.062,00	0,00	84.062,00	92.302,93	92.302,93	30.323,71	30.323,71	0,00	53.738,29
215	222.0001	Despeses postals, missatgeria i altres similars	2.784,00	0,00	2.784,00	1.728,36	1.728,36	1.331,37	1.190,33	141,04	1.452,63
		<i>CONCEPTE 222 Comunicacions</i>	2.784,00	0,00	2.784,00	1.728,36	1.728,36	1.331,37	1.190,33	141,04	1.452,63
215	224.0001	Despeses d'assegurances	3.900,00	0,00	3.900,00	4.424,46	4.424,46	4.424,46	4.424,46	0,00	-524,46
		<i>CONCEPTE 224 Despeses d'assegurances</i>	3.900,00	0,00	3.900,00	4.424,46	4.424,46	4.424,46	4.424,46	0,00	-524,46
215	226.0002	Atencions protocol·làries i representatives	500,00	0,00	500,00	294,21	294,21	294,21	55,30	238,91	205,79
215	226.0011	Formació dels empleats públics	1.063.951,99	131.831,14	1.195.783,13	892.028,57	892.028,57	877.323,95	703.109,76	174.214,19	318.459,18
215	226.0039	Despeses per serveis bancaris	80,00	0,00	80,00	397,20	397,20	317,64	92,65	224,99	-237,64
215	226.0089	Altres despeses diverses	2.000,00	0,00	2.000,00	2.642,88	2.642,88	2.642,88	7,87	2.635,01	-642,88
		<i>CONCEPTE 226 Despeses diverses</i>	1.066.531,99	131.831,14	1.198.363,13	895.362,86	895.362,86	880.578,68	703.265,58	177.313,10	317.784,45
215	227.0001	Neteja i sanejament	80.000,00	0,00	80.000,00	55.960,07	55.960,07	43.011,97	38.768,49	4.243,48	36.988,03
215	227.0002	Seguretat	72.000,00	0,00	72.000,00	30.478,79	30.478,79	26.823,95	26.823,95	0,00	45.176,05
215	227.0013	Treballs tècnics	242.357,00	-28.918,66	213.438,34	89.421,85	89.421,85	89.357,89	27.876,03	61.481,86	124.080,45
215	227.0014	Serveis de formació	148.676,00	0,00	148.676,00	118.165,10	118.165,10	85.104,49	77.704,96	7.399,53	63.571,51
215	227.0089	Altres treballs realitzats per persones físiques o jurídiques	78.420,39	0,00	78.420,39	75.868,97	75.868,97	71.546,19	66.706,92	4.839,27	6.874,20
		<i>CONCEPTE 227 Treballs realitzats per persones físic. o jurídic.</i>	621.453,39	-28.918,66	592.534,73	369.894,78	369.894,78	315.844,49	237.880,35	77.964,14	276.690,24
215	228.0002	Serveis informàtics realitzats per altres entitats	109.717,22	0,00	109.717,22	135.936,84	135.936,84	133.082,42	95.218,80	37.863,62	-23.365,20
215	228.0003	solucions TIC CTTI - Serveis recurrents	234.508,17	0,00	234.508,17	234.508,17	234.508,17	232.933,08	217.859,07	15.074,01	1.575,09

## Centre d'Estudis Jurídics i Formació Especialitzada

**Ambit:** Entitats Autònomes Administratives i CatSalut  
**Entitat:** 6150 Centre d'Estudis Jurídics i Formació Especialitzada

(Imports en €)

Prog.	Aplicació	Descripció	Crèdits pressupostaris			Autoritzacions (4)	Despeses compromeses (5)	Obligacions reconegudes (6)	Pagaments (7)	Obligacions pendents de pagament fi període (8=6-7)	Romanents de crèdit (9=3-6)
			Inicials (1)	Modificacions (2)	Definitius (3=1+2)						
215	228.0004	Solucions TIC CTTI - Evolutius recurrents	80.000,00	11.000,00	91.000,00	140.555,89	140.555,89	125.078,57	44.901,97	80.176,60	-34.078,57
215	228.0005	Solucions TIC CTTI - Projectes sota demanda	50.000,00	0,00	50.000,00	0,00	0,00	0,00	0,00	0,00	50.000,00
		<i>CONCEPTE 228 Serveis informàtics</i>	474.225,39	11.000,00	485.225,39	511.000,90	511.000,90	491.094,07	357.979,84	133.114,23	-5.868,68
		<b>ARTICLE 22 Material, subministraments i altres</b>	<b>2.262.437,77</b>	<b>113.912,48</b>	<b>2.376.350,25</b>	<b>1.881.117,21</b>	<b>1.881.117,21</b>	<b>1.729.957,56</b>	<b>1.339.348,01</b>	<b>390.609,55</b>	<b>646.392,69</b>
215	230.0001	Dietes, locomoció i trasllats	4.100,00	0,00	4.100,00	365,43	365,43	365,43	342,68	22,75	3.734,57
		<i>CONCEPTE 230 Dietes, locomoció i trasllats</i>	4.100,00	0,00	4.100,00	365,43	365,43	365,43	342,68	22,75	3.734,57
		<b>ARTICLE 23 Indemnitzacions per raó del servei</b>	<b>4.100,00</b>	<b>0,00</b>	<b>4.100,00</b>	<b>365,43</b>	<b>365,43</b>	<b>365,43</b>	<b>342,68</b>	<b>22,75</b>	<b>3.734,57</b>
215	240.0001	Despeses de publicacions	32.400,00	0,00	32.400,00	23.525,92	23.525,92	14.717,73	10.270,37	4.447,36	17.682,27
		<i>CONCEPTE 240 Despeses de publicacions</i>	32.400,00	0,00	32.400,00	23.525,92	23.525,92	14.717,73	10.270,37	4.447,36	17.682,27
		<b>ARTICLE 24 Despeses de publicacions</b>	<b>32.400,00</b>	<b>0,00</b>	<b>32.400,00</b>	<b>23.525,92</b>	<b>23.525,92</b>	<b>14.717,73</b>	<b>10.270,37</b>	<b>4.447,36</b>	<b>17.682,27</b>
		<b>CAPÍTOL 2 Despeses corrents de béns i serveis</b>	<b>2.397.803,44</b>	<b>113.912,48</b>	<b>2.511.715,92</b>	<b>1.976.061,21</b>	<b>1.976.061,21</b>	<b>1.802.861,94</b>	<b>1.404.430,50</b>	<b>398.431,44</b>	<b>708.853,98</b>
215	480.0001	A famílies	187.913,00	0,00	187.913,00	75.019,86	75.019,86	75.019,86	75.019,86	0,00	112.893,14
		<i>CONCEPTE 480 A famílies</i>	187.913,00	0,00	187.913,00	75.019,86	75.019,86	75.019,86	75.019,86	0,00	112.893,14
		<b>ARTICLE 48 A famílies, inst.sense fi lucre i altres ens corp.</b>	<b>187.913,00</b>	<b>0,00</b>	<b>187.913,00</b>	<b>75.019,86</b>	<b>75.019,86</b>	<b>75.019,86</b>	<b>75.019,86</b>	<b>0,00</b>	<b>112.893,14</b>
		<b>CAPÍTOL 4 Transferències corrents</b>	<b>187.913,00</b>	<b>0,00</b>	<b>187.913,00</b>	<b>75.019,86</b>	<b>75.019,86</b>	<b>75.019,86</b>	<b>75.019,86</b>	<b>0,00</b>	<b>112.893,14</b>
215	610.0001	Inversions en edificis i altres construccions per compte propi	0,00	163.350,00	163.350,00	119.521,45	119.521,45	119.521,44	0,00	119.521,44	43.828,56
		<i>CONCEPTE 610 Inversions en edificis i altres construccions</i>	0,00	163.350,00	163.350,00	119.521,45	119.521,45	119.521,44	0,00	119.521,44	43.828,56
		<b>ARTICLE 61 Inversions en edificis i altres construccions</b>	<b>0,00</b>	<b>163.350,00</b>	<b>163.350,00</b>	<b>119.521,45</b>	<b>119.521,45</b>	<b>119.521,44</b>	<b>0,00</b>	<b>119.521,44</b>	<b>43.828,56</b>
215	640.0001	Inversions en mobiliari i estris per compte propi	2.000,00	16.150,00	18.150,00	30.604,61	30.604,61	29.553,80	1.365,49	28.188,31	-11.403,80
		<i>CONCEPTE 640 Inversions en mobiliari i estris</i>	2.000,00	16.150,00	18.150,00	30.604,61	30.604,61	29.553,80	1.365,49	28.188,31	-11.403,80
		<b>ARTICLE 64 Inversions en mobiliari i estris</b>	<b>2.000,00</b>	<b>16.150,00</b>	<b>18.150,00</b>	<b>30.604,61</b>	<b>30.604,61</b>	<b>29.553,80</b>	<b>1.365,49</b>	<b>28.188,31</b>	<b>-11.403,80</b>
215	650.0001	Inversions en equips de procés de dades	2.800,00	35.500,00	38.300,00	44.897,58	44.897,58	44.897,58	19.767,85	25.129,73	-6.597,58
		<i>CONCEPTE 650 Invers. equips de procés dades i telecomunicacions</i>	2.800,00	35.500,00	38.300,00	44.897,58	44.897,58	44.897,58	19.767,85	25.129,73	-6.597,58
		<b>ARTICLE 65 Inversions en equips de procés dades i telecom.</b>	<b>2.800,00</b>	<b>35.500,00</b>	<b>38.300,00</b>	<b>44.897,58</b>	<b>44.897,58</b>	<b>44.897,58</b>	<b>19.767,85</b>	<b>25.129,73</b>	<b>-6.597,58</b>
215	670.0001	Fons Bibliogràfic	4.000,00	0,00	4.000,00	9.565,16	9.565,16	9.560,92	3.977,50	5.583,42	-5.560,92
		<i>CONCEPTE 670 Inversions en altre immobilitzat material</i>	4.000,00	0,00	4.000,00	9.565,16	9.565,16	9.560,92	3.977,50	5.583,42	-5.560,92
		<b>ARTICLE 67 Inversions en altre immobilitzat material</b>	<b>4.000,00</b>	<b>0,00</b>	<b>4.000,00</b>	<b>9.565,16</b>	<b>9.565,16</b>	<b>9.560,92</b>	<b>3.977,50</b>	<b>5.583,42</b>	<b>-5.560,92</b>
		<b>CAPÍTOL 6 Inversions reals</b>	<b>8.800,00</b>	<b>215.000,00</b>	<b>223.800,00</b>	<b>204.588,80</b>	<b>204.588,80</b>	<b>203.533,74</b>	<b>25.110,84</b>	<b>178.422,90</b>	<b>20.266,26</b>



## Centre d'Estudis Jurídics i Formació Especialitzada

**Àmbit:** Entitats Autònomes Administratives i CatSalut  
**Entitat:** 6150 Centre d'Estudis Jurídics i Formació Especialitzada

(Imports en €)

Prog.	Aplicació	Descripció	Crèdits pressupostaris			Autoritzacions (4)	Despeses compromeses (5)	Obligacions reconegudes (6)	Pagaments (7)	Obligacions pendents de pagament fi període (8=6-7)	Romanents de crèdit (9=3-6)
			Inicials (1)	Modificacions (2)	Definitius (3=1+2)						
215	830.0001	Concessió Préstecs i bestretes al personal a llarg termini	3.000,00	0,00	3.000,00	1.500,00	1.500,00	1.500,00	1.500,00	0,00	1.500,00
		<i>CONCEPTE</i> 830 Concessió préstecs i bestretes fora sector pública llarg termini	3.000,00	0,00	3.000,00	1.500,00	1.500,00	1.500,00	1.500,00	0,00	1.500,00
		<b>ARTICLE</b> 83 Concessió préstecs i bestretes fora sector públic de la Generalitat	<b>3.000,00</b>	<b>0,00</b>	<b>3.000,00</b>	<b>1.500,00</b>	<b>1.500,00</b>	<b>1.500,00</b>	<b>1.500,00</b>	<b>0,00</b>	<b>1.500,00</b>
		<b>CAPÍTOL</b> 8 Variació d'actius financers	<b>3.000,00</b>	<b>0,00</b>	<b>3.000,00</b>	<b>1.500,00</b>	<b>1.500,00</b>	<b>1.500,00</b>	<b>1.500,00</b>	<b>0,00</b>	<b>1.500,00</b>
		<b>PROGRAMA</b> 215 Formació del personal de l'àmbit de Justícia	<b>4.676.582,15</b>	<b>386.749,80</b>	<b>5.063.331,95</b>	<b>4.317.201,11</b>	<b>4.317.201,11</b>	<b>4.142.946,78</b>	<b>3.566.092,44</b>	<b>576.854,34</b>	<b>920.385,17</b>
		<b>TOTAL SECCIÓ</b>	<b>4.676.582,15</b>	<b>386.749,80</b>	<b>5.063.331,95</b>	<b>4.317.201,11</b>	<b>4.317.201,11</b>	<b>4.142.946,78</b>	<b>3.566.092,44</b>	<b>576.854,34</b>	<b>920.385,17</b>

Centre d'Estudis Jurídics i Formació Especialitzada

**E. Estat de liquidació del pressupost**
**3. Resultat pressupostari**

<b>Ambit:</b> Entitats Autònomes Administratives i CatSalut
<b>Entitat:</b> 6150 Centre d'Estudis Jurídics i Formació Especialitzada

(Imports en €)

Conceptes	Drets reconeguts nets	Obligacions reconegudes netes	Ajustaments	Resultat pressupostari
a) Operacions corrents	4.512.897,36	3.937.913,04		574.984,32
b) Operacions de capital	8.800,00	203.533,74		-194.733,74
c) Operacions comercials	0,00	0,00		0,00
<b>1.Total operacions no financeres (a+b+c)</b>	<b>4.521.697,36</b>	<b>4.141.446,78</b>		<b>380.250,58</b>
d) Actius financers	1.285,80	1.500,00		-214,20
e) Passius financers	0,00	0,00		0,00
<b>2.Total operacions financeres (d+e)</b>	<b>1.285,80</b>	<b>1.500,00</b>		<b>-214,20</b>
<b>I. Resultat pressupostari de l'exercici (I=1+2)</b>	<b>4.522.983,16</b>	<b>4.142.946,78</b>		<b>380.036,38</b>
<b>Ajustaments:</b>				
3. Crèdits despesats finançats amb romanent de tresoreria no afectat			0,00	<b>0,00</b>
4. Desviaments de finançament negatius de l'exercici			0,00	<b>0,00</b>
5. Desviaments de finançament positius de l'exercici			-98.675,65	<b>-98.675,65</b>
<b>II. Total ajustaments (II=3+4+5)</b>			<b>-98.675,65</b>	<b>-98.675,65</b>
<b>Resultat pressupostari ajustat (I+II)</b>	<b>4.522.983,16</b>	<b>4.142.946,78</b>	<b>-98.675,65</b>	<b>281.360,73</b>

## **F. Memòria**

- F. Memòria
- 1. Organització i activitat

### **Introducció**

El Centre d'Estudis Jurídics i Formació Especialitzada (CEJFE) és un organisme autònom administratiu depenent del Departament de Justícia, creat per la Llei 18/1990 de 15 de novembre i amb la finalitat de desenvolupar activitats de formació especialitzada i d'investigació en l'àmbit del dret i la justícia.

### **Organització i activitat**

- 1 Norma de creació de l'entitat : Llei 18/1990, de 15 de novembre, de creació del Centre d'Estudis Jurídics i Formació Especialitzada.
- 2 Activitat principal , règim jurídic, econòmic, financer i de contractació: El Centre d'Estudis Jurídics i Formació Especialitzada porta a terme tasques de formació especialitzada del personal del Departament de Justícia i d'Investigació en matèries que són competència d'aquest. És un organisme autònom administratiu adscrit al Departament de Justícia. Té personalitat jurídica pròpia, autonomia administrativa, financera i de contractació.
- 3 Descripció de les principals fonts d'ingressos i, en el seu cas, taxes i preus públics percebuts: Un 86,15% del pressupost correspon a transferències corrents i de capital del Departament de Justícia, un 4,53% a transferències del Departament de Justícia per a fons de finançament del Pacte d'Estat contra violència de gènere, un 8,55% a transferència de l'Escola d'Administració Pública de Catalunya (conveni de cursos de de Formació continua) i un 0,77% a d'altres serveis com la venda de publicacions pròpies (mitjançant l'Entitat Autònoma del Diari Oficial i de Publicacions EADOP), de drets de matrícula a cursos, d'utilització d'aules del Centre amb liquidació de preus públics.

- 4 Consideració fiscal de l'entitat i, en el seu cas, operacions subjectes a IVA i percentatge de prorrata: Entitat exempta de l'impost de societats. Realitza declaracions trimestrals i anuals d'IRPF, de l'impost sobre la Renda de no Residents, i de l'IVA per a les operacions subjectes a l'IVA com són venda de publicacions pròpies i utilització d'aules . No s'aplica percentatge de prorrata. També es fa declaració anual d'operacions amb tercers.
  
- 5 Estructura organitzativa bàsica en els seus nivells polític i administratiu, amb format d'organigrama, i si escau, fent esment dels òrgans col·legiats de l'entitat: Els òrgans de govern i administració són la Presidenta, el Consell Rector i la Directora. S'estructura en els òrgans següents: Àrea d'Investigació i Formació en Execució Penal, Àrea d'Estudis i Formació de l'Administració de Justícia, Àrea de Gestió Administrativa i Suport Tècnic i Àrea d'Innovació i Gestió del Coneixement.
  
- 6 Enumeració dels principals responsables de l'entitat, tant a nivell polític com de gestió: La Presidenta del Centre, la Honorable Sra. Ester Capella i Farré; la Directora, Sra. Núria Clèries i Nerín; el Cap de l'Àrea d'Investigació i Formació en Execució Penal, Sr. Marc Ceron i Riera; la Cap de l'Àrea d'Estudis i Formació de l'Administració de Justícia, Sra. Montserrat Martínez i Corral; la Cap de l'Àrea de Gestió Administrativa i Suport Tècnic, Sra. Elena García Pérez i el Cap de l'Àrea d'Innovació i Gestió del Coneixement, Sr. Jesús Martínez i Marín.
  
- 7 Nombre mig de treballadors durant l'exercici i a 31 de desembre, tant funcionaris com personal laboral, amb distinció de categories i sexes: 44 treballadors dels quals 11 són homes i 33 són dones. D'aquests, 22 són funcionaris, 20 interins, 1 laboral fix, 1 alt càrrec. Per categories hi ha 1 alt càrrec, 14 tècnics de cos superior, 13 tècnics de cos de gestió, 11 cos administratiu, 3 cos auxiliar administratiu, 1 cos de subaltern, 1 persona laboral A2.
  
- 8 Departament del qual depèn el subjecte comptable: Departament de Justícia
  
- 9 Entitats del grup, multigrup i associades a la seva activitat: No n'hi ha

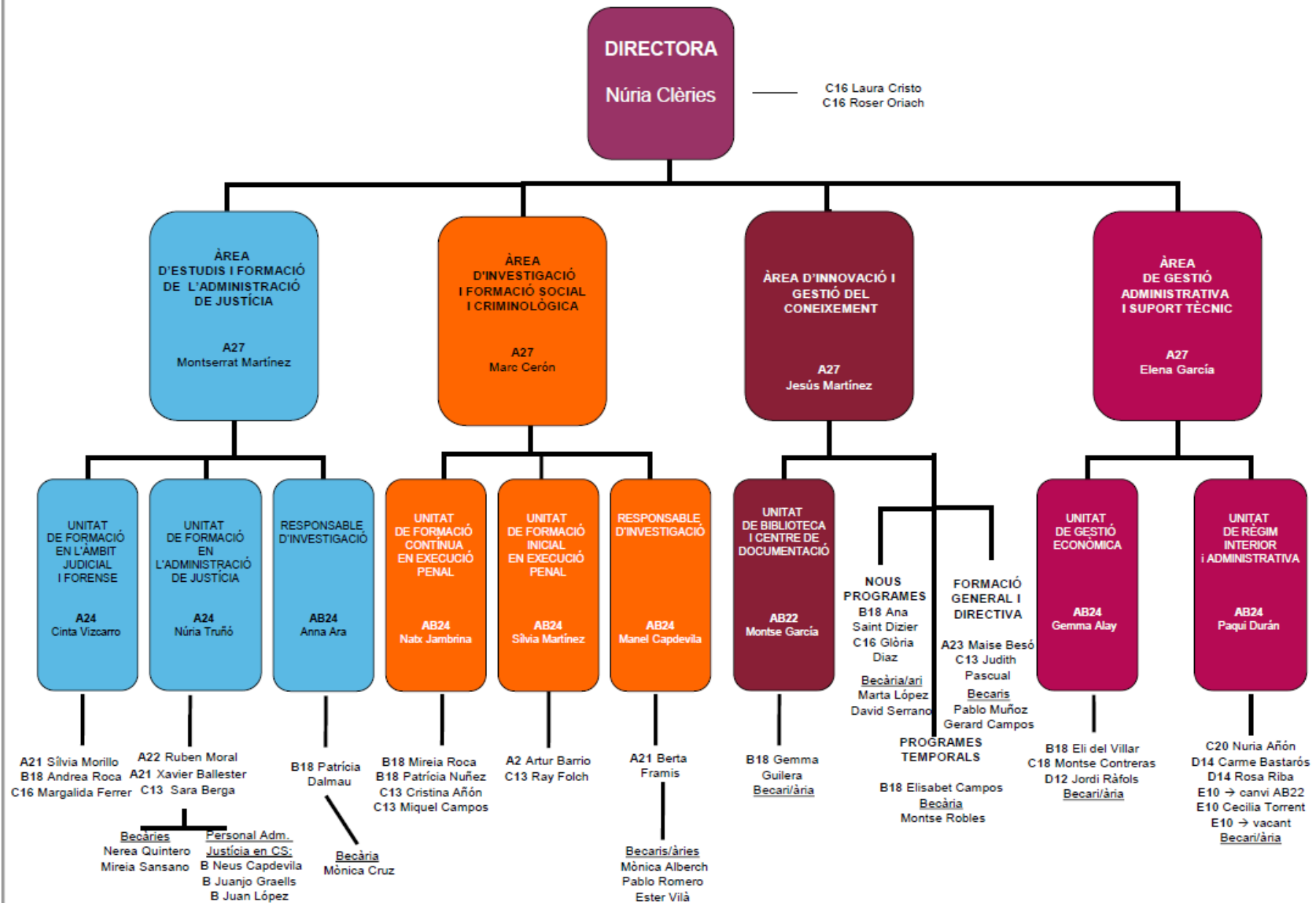

Centre d'Estudis Jurídics i Formació Especialitzada

**F. Memòria**
**2. Gestió indirecta de serveis públics, convenis i altres formes de col·laboració**
**1. CONCESSIONS**

Tipus	Entitat	Objecte	Termini		Descripció Béns afectats	Aportacions no dineraries	Transferències/ Subvencions compromeses	Avançaments reintegrables, préstecs participatius, subordinats o d'altra naturalesa	Béns objecte de reversió
			Data inici	Data fi					

No hi ha concessions

Centre d'Estudis Jurídics i Formació Especialitzada

2. CONCERTS, CONVENIS, ALTRES

Tipus	Entitat	Objecte	Termini		Concepte pressupostari	Import compromès
			Data inici	Data fi		
ENCÀRREC DE GESTIÓ	EAPC	FORMACIÓ CONTINUA	16-06-2019	31-01-2020	226	386.749,80

El conveni signat és el següent:

Parts: el Centre d'Estudis Jurídics i Formació Especialitzada i l'Escola d'Administració Pública de Catalunya.

Objecte: encàrrec al Centre d'Estudis Jurídics i Formació Especialitzada de la gestió de les activitats finançades amb el fons de formació contínua del Pla de formació de la Generalitat corresponent a l'exercici 2020.

Quantia econòmica: dues transferències de l'EAPC al CEJFE d'import total 386.749,80 €.



Centre d'Estudis Jurídics i Formació Especialitzada

## F. Memòria

### 3. Bases de presentació dels comptes

#### 1. Imatge Fidel:

a) L'entitat ha de fer una declaració explícita assegurant que els comptes anuals reflecteixen la imatge fidel del patrimoni, de la situació financera, del resultat econòmic patrimonial i de l'execució del pressupost de l'entitat comptable:

*Els comptes anuals de l'exercici anual finalitzat el 31 de desembre de 2020 s'han formulat a partir dels registres de les operacions de naturalesa pressupostària, econòmica, financera i patrimonial del sistema d'informació comptable GECAT de l'entitat, amb l'objecte de mostrar la imatge fidel del patrimoni, de la situació financera, del resultat econòmic patrimonial i de l'execució del pressupost.*

b) Requisits de la informació, principis comptables públics i criteris comptables no aplicats pel fet d'interferir l'objectiu de la imatge fidel i, si s'escau, incidència en els comptes anuals:

*No s'ha aplicat cap principi comptable no obligatori.*

c) Principis, criteris comptables aplicats i informació complementària necessària per assolir l'objectiu de la imatge fidel i ubicació d'aquesta a la memòria:

*No hi ha*

#### 2. Comparació de la informació:

*La informació continguda en aquesta memòria referida a l'exercici 2020 es presenta comparada amb la informació de l'exercici 2019.*

Centre d'Estudis Jurídics i Formació Especialitzada

### **3. Raons i incidència en els comptes anuals dels canvis en criteris de comptabilització i correcció d'errors:**

*No s'han efectuat canvis en criteris comptables. No s'han detectat errors existents al tancament de l'exercici.*

### **4. Informació sobre canvis en estimacions comptables quan siguin significatius:**

*Els saldos a 31/12/2020 dels comptes 413 i de provisions s'ajusten als resultats de la revisió efectuada per la Intervenció Delegada per tal de verificar l'existència d'obligacions derivades de despeses fetes o béns i serveis rebuts per als quals no s'ha produït la imputació pressupostària i també de les obligacions per quantia indeterminada.*

### **5. Apartats de la Memòria dels comptes anuals que no presenten informació:**

*D'acord amb el previst en l'apartat 1.10 de la tercera part del PGCPGC en els comptes anuals de l'entitat no s'inclouen els estats o notes de la memòria que no presenten informació significativa, els quals s'indiquen a continuació:*

- F.6. Inversions immobiliàries
- F.7. Immobilitzat intangible
- F.8 Arrendaments financers i altres operacions de naturalesa similar
- F.8.1 Arrendaments financers
- F.8.2 Censos emfitèutics
- F.9.1.b. Actius financers. Reclassificació
- F.9.1.c. Actius financers lliurats de garantia
- F.9.1.d. Actius financers. Correccions per deteriorament de valor
- F.9.2. Actius financers. Informació relacionada amb el compte del resultat econòmic patrimonial
- F.9.3.a. Actius financers. Risc de tipus de canvi
- F.9.3.b. Actius financers. Risc de tipus d'interès
- F.9.4. Actius financers. Altra informació
- F.9.7. Actius financers. Altres deutors
- F.9.8. Provisió per insolvències
- F.10.1.a. Passius financers. Deutes al cost amortitzat
- F.10.1.b. Passius financers. Deutes al valor raonable
- F.10.1.c. Passius financers. Resum per categories

**Centre d'Estudis Jurídics i Formació Especialitzada**

- F.10.2. Passius financers. Línies de crèdit
- F.10.3.a. Passius financers. Risc de tipus de canvi
- F.10.3.b. Passius financers. Risc de tipus d'interès
- F.10.4. Passius financers. Avals i altres garanties concedides
- F.10.5. Passius financers. Altra informació
- F.10.9. Passius financers. Altres creditors
- F.10.10.3. Patrimoni net. Ajustos per canvi de valor
- F.11. Cobertures comptables
- F.12. Actius construïts o adquirits per a altres entitats i altres existències (F.12.1 i F.12.2)
- F.13. Moneda Estrangera
- F.15. Provisions i contingències
- F.16. Informació sobre medi ambient
- F.17. Actius en estat de venda
- F.18. Presentació per activitats del compte del resultat econòmic patrimonial
- F.19.1.a. Operacions per administració de recursos per compte d'altres ens públics. Dels drets pendents de cobrament
- F.19.1.b. Operacions per administració de recursos per compte d'altres ens públics. Dels drets cancel·lats
- F.19.2. Operacions per administració de recursos per compte d'altres ens públics. Devolució d'ingressos
- F.19.3. Operacions per administració de recursos per compte d'altres ens públics.. Obligacions derivades de la gestió dels recursos administrats per compte d'altres ens públics
- F.19.4. Operacions per administració de recursos per compte d'altres ens públics. Comptes corrents en efectiu
- F.23.1.1.c. Informació pressupostària. Pressupost corrent. Pressupost de despeses. Execució de projectes d'inversió
- F.23.1.2.a.2. Pressupost corrent. Pressupost d'ingressos. Procés de gestió. Drets cancel·lats
- F. 23.1.2.b. Pressupost corrent. Pressupost d'ingressos. Devolucions d'ingressos
- F.23.2.2.c Pressupost tancats. Pressupost d'ingressos. Drets cancel·lats
- F.23.2.3 Variació de resultats pressupostaris d'exercicis anteriors
- F.25.1. Informació sobre el cost de les activitats. Resum general de costos de l'entitat
- F.25.2. Informació sobre el cost de les activitats. Resum del cost per elements de les activitats que impliquen l'obtenció de taxes i preus públics
- F.25.3. Informació sobre el cost de les activitats. Resum de costos per activitats- activitats que impliquen l'obtenció de taxes i preus públics
- F.25.4. Informació sobre el cost de les activitats. Resum relacionant costos i ingressos d'activitats amb ingressos finalistes
- F.26. Indicadors de gestió
- F.27. Fets posteriors al tancament

Centre d'Estudis Jurídics i Formació Especialitzada

F. Memòria

4. Normes de reconeixement i valoració

Criteris comptables aplicats:

S'han seguit els criteris de valoració del PGCP de la Generalitat de Catalunya vigent.

1. Immobilitzat material: El criteri de valoració és el preu d'adquisició. Es fan amortitzacions d'acord amb el quadre de coeficients de % per anys de vida útil estimada. En el cas de l'edifici del Centre, s'amortitzen al 2% les despeses associades a l'adaptació de l'edifici, al 25% l'utilatge, al 10% el mobiliari, al 25% els equips de procés de dades i al 10% l'altre immobilitzat material que és el fons de la biblioteca.
2. Inversions immobiliàries: SENSE MOVIMENT
3. Immobilitzat intangible: SENSE MOVIMENT
4. Arrendaments financers: SENSE MOVIMENT
5. Permutes: SENSE MOVIMENT
6. Actius i passius financers: SENSE MOVIMENT
7. Cobertures comptables: SENSE MOVIMENT
8. Existències: SENSE MOVIMENT

**Centre d'Estudis Jurídics i Formació Especialitzada**

9. Actius construïts o adquirits per altres entitats: SENSE MOVIMENT
  
10. Transaccions en moneda estrangera: SENSE MOVIMENT
  
11. Ingressos i despeses: Drets liquidats i obligacions reconegudes
  
12. Provisions i contingències: provisió a curt termini per subvencions concedides l'exercici 2020 i que es justifiquen el 2021
  
13. Transferències, subvencions, donacions i llegats: SENSE MOVIMENT
  
14. Activitats conjuntes: SENSE MOVIMENT
  
15. Actius en estat de venda: SENSE MOVIMENT

Centre d'Estudis Jurídics i Formació Especialitzada

**F. Memòria**
**5. Immobilitzat material**

<b>Ambit:</b>	Entitats Autònomes Administratives i CatSalut		
<b>Entitat:</b>	6150	Centre d'Estudis Jurídics i Formació Especialitzada	

(Imports en €)

	Saldo a 1 de gener	Obligacions reconegudes	Variació 413	Augments per traspassos d'altres partides	Drets reconeguts nets	Disminucions per traspassos a altres partides	Correccions valoratives netes per deteriorament	Amortització de l'exercici	Augment per revalorització en l'exercici	Saldo a 31 de desembre
<b>2. Construccions</b>	158.790,37	119.521,44	0,00	305.204,86	0,00	-463.995,24	0,00	-2.390,43	0,00	117.131,00
211. Construccions	207.595,20	119.521,44	0,00	207.595,21	0,00	-415.190,41	0,00	0,00	0,00	119.521,44
(2811) Amortització acumulada de construccions	-48.804,83	0,00	0,00	97.609,65	0,00	-48.804,83	0,00	-2.390,43	0,00	-2.390,44
<b>5. Altre immobilitzat material</b>	39.111,63	84.012,30	1.050,81	1.319.035,44	0,00	-1.319.035,44	0,00	-28.670,41	0,00	95.504,33
216. Mobiliari	765.665,22	29.553,80	1.050,81	0,00	0,00	-752.218,29	0,00	0,00	0,00	44.051,54

**Centre d'Estudis Jurídics i Formació Especialitzada**

<b>Ambit:</b>	Entitats Autònomes Administratives i CatSalut	
<b>Entitat:</b>	6150	Centre d'Estudis Jurídics i Formació Especialitzada

(Imports en €)

	Saldo a 1 de gener	Obligacions reconegudes	Variació 413	Augments per traspasos d'altres partides	Drets reconeguts nets	Disminucions per traspasos a altres partides	Correccions valoratives netes per deteriorament	Amortització de l'exercici	Augment per revalorització en l'exercici	Saldo a 31 de desembre
(2816) Amortització acumulada de mobiliari	-768.117,77	0,00	0,00	752.218,29	0,00	0,00	0,00	-5.670,55	0,00	-21.570,03
217. Equips per a processos d'inf.	581.552,07	44.897,58	0,00	0,00	0,00	-566.817,15	0,00	0,00	0,00	59.632,50
(2817) Amort. acum. d'equips per proc. d'inf.	-571.559,22	0,00	0,00	566.817,15	0,00	0,00	0,00	-12.655,40	0,00	-17.397,47
219. Altre immobilitzat material	435.081,75	9.560,92	0,00	0,00	0,00	0,00	0,00	0,00	0,00	444.642,67
(2819) Amort. acum. d'altre immobilitzat material	-403.510,42	0,00	0,00	0,00	0,00	0,00	0,00	-10.344,46	0,00	-413.854,88
<b>TOTAL</b>	<b>197.902,00</b>	<b>203.533,74</b>	<b>1.050,81</b>	<b>1.624.240,30</b>	<b>0,00</b>	<b>-1.783.030,68</b>	<b>0,00</b>	<b>-31.060,84</b>	<b>0,00</b>	<b>212.635,33</b>

**Centre d'Estudis Jurídics i Formació Especialitzada**

	210. Terrenys i béns naturals	211. Construccions	212. Infraestructures	213. Béns del patrimoni històric	214. Maquinària i utillatge	215. Instal·lacions tècniques i altres instal·lacions	216. Mobiliari	217. Equips per a processos d'informació	218. Elements de transport	219. Altres immobilitzat material	Total obligacions reconegudes
	0,00	119.521,44	0,00	0,00	0,00	0,00	29.553,80	44.897,58	0,00	9.560,92	<b>203.533,74</b>
<b>TOTAL</b>	<b>0,00</b>	<b>119.521,44</b>	<b>0,00</b>	<b>0,00</b>	<b>0,00</b>	<b>0,00</b>	<b>29.553,80</b>	<b>44.897,58</b>	<b>0,00</b>	<b>9.560,92</b>	<b>203.533,74</b>

El Centre d'Estudis Jurídics i Formació Especialitzada ha de realitzar al tancament de l'exercici uns assentaments directes a la comptabilitat corresponents a les amortitzacions de l'immobilitzat material de l'exercici 2020:

- Amortització en construccions per import de 2.390,43 € de l'amortització de l'any per despeses associades a l'adaptació de l'edifici. La inversió per aquest concepte ha estat de 119.521,44 € de l'edifici del C/Pau Clarís 158, nova seu del CEJFE, corresponent a senyalització, adequació vestíbul sala d'actes, adaptació de lavabos accessibles, instal·lació pvc i polit del terra.
- Amortització en mobiliari per import de 4.888,22 € de l'amortització de l'any. La inversió per aquest concepte ha estat de 29.553,80 € corresponent a compra de jardineres, cortines, fusteria per adequar espais, adquisició de mampares de seguretat covid-19.
- Amortització en utillatge per import de 782,33 € de l'amortització de l'any. No hi ha hagut inversió aquest exercici en utillatge.



**Centre d'Estudis Jurídics i Formació Especialitzada**

- Amortització en equips de procés de dades per import de 12.655,40 € de l'amortització de l'any. La inversió per aquest concepte ha estat de 44.897,58 € corresponent a compra de videocàmera, transformació de dues aules informàtiques, instal.lació serveis videoconferència, 4 smart tv, adequació aula de formació.
- Amortització d'altre immobilitzat material-fons biblioteca per import de 10.344,46€ de l'amortització de l'any. La inversió per aquest concepte ha estat de 9.560,92 € corresponent a compra de llibres per a la biblioteca del Centre.

El juliol de 2020 el Centre s'ha traslladat de l'antiga seu del C/Ausiàs Marc, 40 a la nova seu situada al C/Pau Clarís 158. L'edifici antic era en règim d'arrendament i la despesa per aquest concepte va a càrrec de la Direcció General de Patrimoni del Departament de Vicepresidència i d'Economia i Hisenda, segons l'Acord de Govern de 4 de març de 2014 pel qual s'aprova l'expedient d'alienació mitjançant subhasta pública de 13 immobles situats a Barcelona i el seu posterior arrendament, amb l'empresa Zurich Insurance Company LTD segons contracte de data 25 de juliol de 2014 i amb una durada de 5 anys. El contracte es va prorrogar un any més fins a 25 de juliol de 2020. La despesa del nou edifici també va a càrrec de Direcció General de Patrimoni del Departament de Vicepresidència i d'Economia i Hisenda, el Centre només es fa càrrec de les despeses associades a l'adaptació de l'edifici.

En l'exercici 2020 s'ha amortitzat la totalitat de la despesa associada a l'adaptació de l'edifici de l'antiga seu del C/Ausias Marc, 40 de la partida de construccions, s'ha portat a resultat de l'exercici (pèrdues) i s'han donat de baixa de l'actiu. Així mateix s'ha procedit a fer una regularització de l'immobilitzat per tal de donar de baixa actius en desús i ja amortitzats totalment.

**Assentaments comptables de baixa de despesa associada a l'adaptació de l'edifici antiga seu**

28110100 (40) Amortització acumulada edifici.....	48.804,83€
67100000 (40) Pèrdues d'immobilitzat material.....	158.790,38€
21100100 (50) Valor d'adquisició edifici.....	207.595,21€

**Assentaments comptables de Baixa de mobiliari i utilitatge**

28160100 (40) Amortització acumulada mobiliari i utilitatge.....	752.218,29€
21600100 (50) Valor d'adquisició mobiliari i utilitatge.....	752.218,29€

Centre d'Estudis Jurídics i Formació Especialitzada

Baixa d'equips de procés de dades

28170100 (40) Amortització acumulada equips procés dades..... 566.817,15€

21700100 (50) Valor d'adquisició equips procés dades..... 566.817,15€

Informació addicional :

Vides útils i coeficients d'amortització:

### QUADRE DE COEFICIENTS D'AMORTITZACIÓ

	Anys de vida útil estimada	% Amortització
Construccions	50	2%
Utillatge i eines	4	25%
Mobiliari i estris	10	10%
Equips informàtics	4	25%
Altres Immobilitzats (fons biblioteca)	10	10%

Import de les despeses financeres capitalitzades, en el seu cas, en l'exercici: SENSE MOVIMENT

Criteri emprat per a determinar el valor raonable dels béns valorats d'acord amb el model de revalorització: SENSE MOVIMENT

Correccions valorativa per deteriorament, provisions per depreciació, de quantia significativa, reconeguda o revertida durant l'exercici per un immobilitzat material individual : SENSE MOVIMENT

Béns lliurats i rebuts en cessió i adscripció: SENSE MOVIMENT

Centre d'Estudis Jurídics i Formació Especialitzada

**F. Memòria**
**9. Actius financers**
**9.1. Informació relacionada amb el balanç**
**9.1.a. Estat Resum**

CLASSES	ACTIUS FINANCERS A LLARG TERMINI						ACTIUS FINANCERS A CURT TERMINI						TOTAL	
	INVERSIONS EN PATRIMONI		VALORS REPRESENTATIUS DE DEUTE		ALTRES INVERSIONS		INVERSIONS EN PATRIMONI		VALORS REPRESENTATIUS DE DEUTE		ALTRES INVERSIONS			
CATEGORIES	2019	2020	2019	2020	2019	2020	2019	2020	2019	2020	2019	2020	2019	2020
CRÈDITS I PARTIDES A COBRAR											0	214,20	0	214,20
INVERSIONS MANTINGUDES FINS EL VENCIMENT														
ACTIUS FINANCERS A VALOR RAONABLE AMB CANVIS A RESULTATS														
INVERSIONS EN ENTITATS DEL GRUP, MULTIGRUP I ASSOCIADES														
ACTIUS FINANCERS DISPONIBLES PER A LA VENDA														
<b>TOTAL</b>											<b>0</b>	<b>214,20</b>	<b>0</b>	<b>214,20</b>

Centre d'Estudis Jurídics i Formació Especialitzada

**DETALL PRÉSTECES CONCEDITS**

Exercici: 2020

Exercici concessió	Exercici venciment	Saldo inicial pendent de cobrament	Import préstec concedit en el període	Tipus d'interès	Import recuperat en el període	Import pendent
2020	2021	0,00	1.500,00		1.285,80	214,20
		<b>0,00</b>	<b>1.500,00</b>		<b>1.285,80</b>	<b>214,20</b>

En aquest exercici s'ha concedit una bestreta al personal a la Sra. MJB per 1.500 €. L'import pendent de retornar a data 31 de desembre és de 214,20 €.

Centre d'Estudis Jurídics i Formació Especialitzada

- F. Memòria
- 9. Actius Financers
- 9.5. Deutors pressupostaris

Distribució per capítol:

<b>Ambit:</b> Entitats Autònomes Administratives i CatSalut <b>Entitat:</b> 6150 Centre d'Estudis Jurídics i Formació Especialitzada
---

(Imports en €)

Deutors pressupostaris	Drets pendents d'exercici corrent	Drets pendents d'exercicis tancats	Total pendent a 31 de desembre
<b>Cap.3 Taxes, venda de béns i serveis i altres ingressos</b>	440,01	0,00	440,01
<b>Cap.4 Transferències corrents</b>	188.566,15	0,00	188.566,15
<b>Cap.5 Ingressos patrimonials</b>	0,00	0,00	0,00
<b>Cap.6 Alienació d'inversions reals</b>	0,00	0,00	0,00
<b>Cap.7 Transferències de capital</b>	733,70	0,00	733,70
<b>Cap.8 Variació d'actius financers</b>	0,00	0,00	0,00
<b>Cap.9 Variació de passius financers</b>	0,00	0,00	0,00
<b>Total</b>	<b>189.739,86</b>	<b>0,00</b>	<b>189.739,86</b>

Distribució per capítol any anterior (a efectes comparatius):

Centre d'Estudis Jurídics i Formació Especialitzada

(Imports en €)

Deutors pressupostaris	Drets pendents d'exercici corrent	Drets pendents d'exercicis tancats	Total pendent a 31 de desembre
Cap.3 Taxes, venda de béns i serveis i altres ingressos	4.341,21	-0,05	4.341,16
Cap.4 Transferències corrents	761,06	0,05	761,11
Cap.5 Ingressos patrimonials	0,00	0,00	0,00
Cap.6 Alienació d'inversions reals	0,00	0,00	0,00
Cap.7 Transferències de capital	0,00	0,00	0,00
Cap.8 Variació d'actius financers	0,00	0,00	0,00
Cap.9 Variació de passius financers	0,00	0,00	0,00
<b>Total</b>	<b>5.102,27</b>	<b>0,00</b>	<b>5.102,27</b>

Perímetre. Resum:

Perímetre Resum	3. Taxes, venda de béns i serveis i altres ingressos	4. Transf. corrents	5. Ingressos patrimonials	6. Alienació d'inversions reals	7. Transferències de capital	8. Variació d'actius financers	9. Variació de passius financers	TOTAL
Grup	440,01	188.566,15	0,00	0,00	733,70	0,00	0,00	189.739,86
<b>TOTAL CORRENT</b>	<b>440,01</b>	<b>188.566,15</b>	<b>0,00</b>	<b>0,00</b>	<b>733,70</b>	<b>0,00</b>	<b>0,00</b>	<b>189.739,86</b>
<b>TOTAL</b>	<b>440,01</b>	<b>188.566,15</b>	<b>0,00</b>	<b>0,00</b>	<b>733,70</b>	<b>0,00</b>	<b>0,00</b>	<b>189.739,86</b>

Detall corrent:

PERÍMETRE/ CAPÍTOL	3. Taxes, venda de béns i serveis i altres ingressos	4. Transf. corrents	5. Ingressos patrimonials	6. Alienació d'inversions reals	7. Transferències de capital	8. Variació d'actius financers	9. Variació de passius financers	TOTAL CORRENT
Grup	440,01	188.566,15	0,00	0,00	733,70	0,00	0,00	189.739,86

**Centre d'Estudis Jurídics i Formació Especialitzada**

Escola d'Administració Pública de Catalunya	0,00	0,00	0,00	0,00	0,00	0,00	0,00	<b>0,00</b>
Consorci per a la normalització Lingüística	250,00	0,00	0,00	0,00	0,00	0,00	0,00	<b>250,00</b>
GENERALITAT DE CATALUNYA	0,00	188.566,15	0,00	0,00	733,70	0,00	0,00	<b>189.299,85</b>
EADOP	190,01	0,00	0,00	0,00	0,00	0,00	0,00	<b>190,01</b>
<b>TOTAL CORRENT</b>	<b>440,01</b>	<b>188.566,15</b>	<b>0,00</b>	<b>0,00</b>	<b>733,70</b>	<b>0,00</b>	<b>0,00</b>	<b>189.739,86</b>

Detall tancat:

PERÍMETRE/ CAPÍTOL	3. Taxes, venda de béns i serveis i altres ingressos	4. Transf. corrents	5. Ingressos patrimonials	6. Alienació d'inversions reals	7. Transferències de capital	8. Variació d'actius financers	9. Variació de passius financers	TOTAL TANCATS
--------------------	--	---------------------	---------------------------	---------------------------------	------------------------------	--------------------------------	----------------------------------	---------------

Centre d'Estudis Jurídics i Formació Especialitzada

**F. Memòria**
**11. Actius Financers**
**9.6. Deutors no pressupostaris**

<b>Ambit:</b> Entitats Autònomes Administratives i CatSalut <b>Entitat:</b> 6150 Centre d'Estudis Jurídics i Formació Especialitzada
---

	<b>Deutors no pressupostaris</b>	<b>Administracions públiques</b>	<b>Total deutors no pressupostaris</b>
<b>2. Deutors no pressupostaris</b>	<b>2.874.008,60</b>		<b>2.874.008,60</b>
Fons de maniobra i deutors tributaris habilitació	7.100,00		<b>7.100,00</b>
Pagaments avançats tràmit comptabilització	0,00		<b>0,00</b>
Altres deutors no pressupostaris	53,40		<b>53,40</b>
Dipòsits per Cash Pooling	2.866.855,20		<b>2.866.855,20</b>
<b>5. Administracions públiques</b>		<b>0,00</b>	<b>0,00</b>
Hisenda pública deutora, per IVA		0,00	<b>0,00</b>
<b>TOTAL ALTRES DEUTORS</b>	<b>2.874.008,60</b>	<b>0,00</b>	<b>2.874.008,60</b>



## F. Memòria

## 11. Passius Financers

## 10.6. Creditors pressupostaris

<b>Ambit:</b> Entitats Autònomes Administratives i CatSalut <b>Entitat:</b> 6150 Centre d'Estudis Jurídics i Formació Especialitzada
---

## a) Capítols:

(Imports en €)

Capítol	Obligacions pendents d'exercicis corrents	Obligacions pendents d'exercicis tancats	Total pendent a 31 de desembre
Cap. 1 Remuneracions del personal	0,00	0,00	0,00
Cap. 2 Despeses corrents de béns i serveis	398.431,44	0,00	398.431,44
Cap. 3 Despeses financeres	0,00	0,00	0,00
Cap. 4 Transferències corrents	0,00	0,00	0,00
Cap. 6 Inversions reals	178.422,90	0,00	178.422,90
Cap. 7 Transferències de capital	0,00	0,00	0,00
Cap. 8 Variació d'actius financers	0,00	0,00	0,00
Cap. 9 Variació de passius financers	0,00	0,00	0,00
<b>Total</b>	<b>576.854,34</b>	<b>0,00</b>	<b>576.854,34</b>

## Capítols exercici anterior (a efectes comparatius):

Capítol	Obligacions pendents d'exercicis corrents	Obligacions pendents d'exercicis tancats	Total pendent a 31 de desembre
Cap. 1 Remuneracions del personal	38,87	0,00	38,87
Cap. 2 Despeses corrents de béns i serveis	549.820,47	0,00	549.820,47
Cap. 3 Despeses financeres	0,00	0,00	0,00
Cap. 4 Transferències corrents	0,00	0,00	0,00

**Centre d'Estudis Jurídics i Formació Especialitzada**

Cap. 6 Inversions reals	1.376,75	0,00	1.376,75
Cap. 7 Transferències de capital	0,00	0,00	0,00
Cap. 8 Variació d'actius financers	0,00	0,00	0,00
Cap. 9 Variació de passius financers	0,00	0,00	0,00
<b>Total</b>	<b>551.236,09</b>	<b>0,00</b>	<b>551.236,09</b>

## b.1) Perímetre. Resum:

Perímetre. Resum	1. Remuneracions del personal	2. Despeses corrents de béns i serveis	4. Transferències corrents	6. Inversions reals	7. Transferències de capital	8. Variació d'actius financers	Total
Associada	0,00	-12.098,79	0,00	0,00	0,00	0,00	-12.098,79
Grup	0,00	-114.824,40	0,00	0,00	0,00	0,00	-114.824,40
<b>TOTAL CORRENT</b>	<b>0,00</b>	<b>-126.923,19</b>	<b>0,00</b>	<b>0,00</b>	<b>0,00</b>	<b>0,00</b>	<b>-126.923,19</b>
<b>Total</b>	<b>0,00</b>	<b>-126.923,19</b>	<b>0,00</b>	<b>0,00</b>	<b>0,00</b>	<b>0,00</b>	<b>-126.923,19</b>

## b.2) Perímetre. Detall corrent:

Perímetre. Corrent	1. Remuneracions del personal	2. Despeses corrents de béns i serveis	4. Transferències corrents	6. Inversions reals	7. Transferències de capital	8. Variació d'actius financers	Total
<b>Associada</b>	<b>0,00</b>	<b>-12.098,79</b>	<b>0,00</b>	<b>0,00</b>	<b>0,00</b>	<b>0,00</b>	<b>-12.098,79</b>
FUND.OSONA RECERCA EDUC.SANITARIA	0,00	-12.098,79	0,00	0,00	0,00	0,00	-12.098,79
<b>Grup</b>	<b>0,00</b>	<b>-114.824,40</b>	<b>0,00</b>	<b>0,00</b>	<b>0,00</b>	<b>0,00</b>	<b>-114.824,40</b>
ITHINKUPC, SL	0,00	-18.148,79	0,00	0,00	0,00	0,00	-18.148,79
ESCOLA D'ADMINISTRACIO PUBLICA CAT.	0,00	-1.425,00	0,00	0,00	0,00	0,00	-1.425,00
CTRE.TELECOM.I TECNOLOG.DE LA INF. DE LA GENERALITAT DE CATALUNYA	0,00	-95.250,61	0,00	0,00	0,00	0,00	-95.250,61
<b>Total</b>	<b>0,00</b>	<b>-126.923,19</b>	<b>0,00</b>	<b>0,00</b>	<b>0,00</b>	<b>0,00</b>	<b>-126.923,19</b>

## b.3) Perímetre. Detall tancat:

Centre d'Estudis Jurídics i Formació Especialitzada

<b>Perímetre. Tancat</b>	<b>1. Remuneracions del personal</b>	<b>2. Despeses corrents de béns i serveis</b>	<b>4. Transferències corrents</b>	<b>6. Inversions reals</b>	<b>7. Transferències de capital</b>	<b>8. Variació d'actius financers</b>	<b>Total</b>
--------------------------	--	---	---	--------------------------------	---	---	--------------

Centre d'Estudis Jurídics i Formació Especialitzada

## F. Memòria

## 11. Passius Financers

## 10.7. Creditors no pressupostaris

<b>Ambit:</b> Entitats Autònomes Administratives i CatSalut
<b>Entitat:</b> 6150 Centre d'Estudis Jurídics i Formació Especialitzada

(Imports en €)

Creditors no pressupostaris	Compte 413.1 Partides pendents d'imputar a pressupost	Compte 413.2 Creditors per periodificació de despeses pendents d'aplicar al pressupost	Compte 418 Devolució d'ingressos indeguts	Altres creditors no pressupostaris	Total pendent creditors no pressupostaris
Creditors per operacions meritades pendents aplicar pressupost	2.640,00				<b>2.640,00</b>
Creditors per operacions meritades periodificació de despeses		46.399,34			<b>46.399,34</b>
Creditors per devolucions d'ingressos			0,00		<b>0,00</b>
Creditors per IVA suportat				0,00	<b>0,00</b>
Ingressos pendents d'imputar al pressupost i altres creditors no pressupostaris				197,61	<b>197,61</b>
Creditors per cash pooling				0,00	<b>0,00</b>
Fiances i dipòsits				2.254,00	<b>2.254,00</b>
<b>TOTAL</b>	<b>2.640,00</b>	<b>46.399,34</b>	<b>0,00</b>	<b>2.451,61</b>	<b>51.490,95</b>

Centre d'Estudis Jurídics i Formació Especialitzada

## F. Memòria

## 11. Passius Financers

## 10.8. Administracions públiques

<b>Ambit:</b> Entitats Autònomes Administratives i CatSalut
<b>Entitat:</b> 6150 Centre d'Estudis Jurídics i Formació Especialitzada

(Imports en €)

	<b>Administracions públiques</b>
<b>Administracions públiques creditores</b>	
Hisenda pública creditora per IRPF de les persones físiques	159.196,77
Hisenda pública creditora per IRPF de rendiments d'immobles	0,00
Hisenda pública creditora per IRPF de no residents	72,00
Hisenda pública creditora per l'IVA transferit	58,35
Drets passius	447,60
Seguretat Social creditora	6.880,49
Mutualitats laborals	0,00
<b>Total Administracions públiques</b>	<b>166.655,21</b>

Centre d'Estudis Jurídics i Formació Especialitzada

## F. Memòria

### 10. Passius financers

#### 10.10. Patrimoni net

##### 10.10.1. Patrimoni aportat

El patrimoni net aportat és per import de 3.019.258,16 € i coincideix amb el patrimoni net al final de l'exercici 2019 ja que no s'han produït ni variacions ni ajustaments.

Aquest import està també reflectit a la columna "Patrimoni aportat" de la fitxa C.1 "Estat de canvis del patrimoni net" i a l'apartat "I Patrimoni aportat" de la fitxa A.1 del "Balanç".

Centre d'Estudis Jurídics i Formació Especialitzada

## F. Memòria

### 10. Passius financers

#### 10.10. Patrimoni net

##### 10.10.2. Patrimoni generat

El patrimoni net generat és per import de 2.842.470,95 €, provinent del resultat Pi G econòmic patrimonial de l'estat d'ingressos i despeses reconegudes en l'exercici 2020 per import de 302.466,21 € i del resultat d'exercicis anteriors per import de 2.540.004,74 € (altres variacions del patrimoni net per import de -32,98 € per modificacions d'ingressos de tancats + Patrimoni net inicial ajustat de l'exercici 2019 per import de 2.539.971,76 €).

Aquests imports estan també reflectits a la columna II "Patrimoni generat" de la fitxa C.1 "Estat de canvis del patrimoni net" i a l'apartat "El Patrimoni Generat" de la fitxa A.1 "Balanç".

Centre d'Estudis Jurídics i Formació Especialitzada

## F. Memòria

### 10. Passius financers

#### 10.10. Patrimoni net

##### 10.10.4. Altres increments patrimonials pendents d'imputar a resultats

En total hi ha hagut un increment patrimonial pendent d'imputar a resultats per import de 4.936,42 € (15.467,61€ -10.531,19€) que corresponen a la suma de les subvencions de capital de l'immobilitzat no financer de l'exercici 2018, 2019 i 2020.

- a) Per l'import patrimonial net a final de l'exercici 2019: 15.467,61 € (8.472,50€ + 6.995,11€). Per import de 8.472,50€ de l'exercici 2018 (8.800 € transferències de capital del Departament de Justícia - menys 327,50€ de l'amortització de la subvenció de capital de l'any). Per import de 6.995,11€ de l'exercici 2019 (8.800 € transferències de capital del Departament de Justícia - menys 1.804,89 € de l'amortització acumulada de la subvenció de capital)
- b) Per import patrimonial net a final de l'exercici 2020: -10.531,19 € (8.800 € transferències de capital del Departament de Justícia - menys 19.331,19 € de l'amortització acumulada de la subvenció de capital).

Aquests imports estan també reflectits a la columna "IV Altres increments patrimonials" de la fitxa C.1 "Estat de canvis del patrimoni net" i a l'apartat "IV Altres increments patrimonials" de la fitxa A.1 "Balanç".

Hem detectat que no s'ha fet correctament la distribució de les aportacions de corrents i de capital del Departament de Justícia cap al CEJFE de l'exercici 2020 . No hi ha una correlació entre:

- a) L' estat del pressupost de despeses del CEJFE perquè figura reflectida una transferència de crèdit de 215.000 € i per tant tenim 215.000 més de crèdit a capítol 6 i 215.000 menys de crèdit a capítol 2.
- b) L' estat del pressupost d'ingressos del CEJFE ja que no s'ha reflectit aquest canvi a capítol 4 del pressupost d'ingressos del CEJFE ni a capítol 7.

És a dir, com a pressupost d'ingressos aportat pel Departament de Justícia consten 8.800€ en canvi en el pressupost de despeses de capítol 6 d'inversions consten 223.800 € (8.800 € inicials + 215.000 € de transferència de crèdit).



Centre d'Estudis Jurídics i Formació Especialitzada

<b>AMORTITZACIÓ DE CAPITAL</b>		
<b><u>IMPORT INVERSIÓ</u></b>	<b><u>ANY</u></b>	<b><u>AMORTITZACIÓ</u></b>
3.536,36	2018	327,50
8.307,07	2019	1.477,39
203.533,74	2020	17.526,30
<b>TOTAL AMORTITZACIO ACUMULADA</b>		<b>19.331,19</b>

Centre d'Estudis Jurídics i Formació Especialitzada

**F. Memòria**
**14. Transferències, subvencions, donacions i altres ingressos i despeses**
**14.1 Transferències i subvencions rebudes**

Exercici:

Entitat Concedent	Objecte Subvencionat	Drets reconeguts			TOTAL	Compte financer (75../13..)	Import Reintegrades en l'exercici	Criteri imputació a resultats
		Capítol IV	Capítol VII	Capítol VIII				
Administració de l'Estat/Seguretat Social								
Administració de la Generalitat	Formació AFEDAP Corrents i capital DJ Corrents PEVG DJ	386.749,80 3.887.792,15 205.000,00	8.800		386.749,80 3.896.592,15 205.000,00			
Administració Local								
Empreses privades								
De famílies i institucions sense finalitat de lucre								
De la Unió Europea								
Altres								
<b>TOTAL CAPITOL</b>		<b>4.479.541,95</b>	<b>8.800</b>		<b>4.488.341,95</b>			

**Centre d'Estudis Jurídics i Formació Especialitzada**

El Centre d'Estudis Jurídics i Formació Especialitzada, durant l'any 2020 no ha rebut cap subvenció, sí que ha rebut transferències.

Drets reconeguts:

1- 386.749,80 € derivat d'un encàrrec de gestió amb l'Escola d'Administració Pública de Catalunya (EAPC) per a les activitats finançades amb el fons de formació contínua del pla de formació del Centre

2- 4.092.792,15 € per transferències de corrents del Departament de Justícia que corresponen a :

3.887.792,15 € a transferències mensuals

205.000 € en concepte de fons del Pacte d'Estat contra la violència de gènere

Cal remarcar que de la previsió inicial en aquest concepte que era per import de 4.552.792,15 € finalment els drets reconeguts han estat per 4.092.792,15 € i per tant hi ha hagut un defecte de previsió per import de -460.000 € ja que el Departament de Justícia ha disminuït la seva aportació per sobrant en el pressupost de despeses (325.000 € per a transferències corrents i 135.000 € per a transferències del Pacte d'Estat contra la violència de Gènere).

3- 8.800 € per transferències de capital del Departament de Justícia per cobrir despeses d'inversions.

Centre d'Estudis Jurídics i Formació Especialitzada

## F. Memòria

## 14. Transferències, subvencions, donacions i llegats, i altres ingressos i despeses

## 14.2. Transferències i subvencions concedides

<b>Àmbit:</b>	Entitats Autònomes Administratives i CatSalut
<b>Entitat:</b>	6150 Centre d'Estudis Jurídics i Formació Especialitzada

	Obligacions reconegudes	Variació 413	Provisió 588	Reclassificacions a altres comptes	Provisió 173 APP	Total
<b>Transferències</b>	<b>0,00</b>	<b>0,00</b>	<b>0,00</b>	<b>0,00</b>	<b>0,00</b>	<b>0,00</b>
Al CatSalut	0,00	0,00	0,00	0,00	0,00	0,00
A l'ICS	0,00	0,00	0,00	0,00	0,00	0,00
A Organismes autònoms administratius	0,00	0,00	0,00	0,00	0,00	0,00
A Organismes autònoms comercials	0,00	0,00	0,00	0,00	0,00	0,00
A Consorcis	0,00	0,00	0,00	0,00	0,00	0,00
A Fundacions	0,00	0,00	0,00	0,00	0,00	0,00
A Empreses públiques. EDP	0,00	0,00	0,00	0,00	0,00	0,00
A Empreses públiques. SM	0,00	0,00	0,00	0,00	0,00	0,00
A altres Consorcis AP-SEC	0,00	0,00	0,00	0,00	0,00	0,00
A altres Fundacions AP-SEC	0,00	0,00	0,00	0,00	0,00	0,00
A altres entitats AP-SEC	0,00	0,00	0,00	0,00	0,00	0,00
A altres entitats participades SP	0,00	0,00	0,00	0,00	0,00	0,00
Generalitat	0,00	0,00	0,00	0,00	0,00	0,00
A universitats públiques	0,00	0,00	0,00	0,00	0,00	0,00
A l'Administració i sector públic estatal	0,00	0,00	0,00	0,00	0,00	0,00
A Comunitats autònomes	0,00	0,00	0,00	0,00	0,00	0,00
A Corporacions locals	0,00	0,00	0,00	0,00	0,00	0,00
Transf. Cor. a Fam. i Inst. Sense finalitat de luc	0,00	0,00	0,00	0,00	0,00	0,00
<b>Subvencions</b>	<b>75.019,86</b>	<b>0,00</b>	<b>80.000,00</b>	<b>0,00</b>	<b>0,00</b>	<b>155.019,86</b>
A Corporacions locals	0,00	0,00	0,00	0,00	0,00	0,00
A empreses privades	0,00	0,00	0,00	0,00	0,00	0,00
A Fundacions	0,00	0,00	0,00	0,00	0,00	0,00
A la resta d'entitats sense ànim de lucre	0,00	0,00	0,00	0,00	0,00	0,00
A l'exterior	0,00	0,00	0,00	0,00	0,00	0,00
A famílies	75.019,86	0,00	80.000,00	0,00	0,00	155.019,86

**Centre d'Estudis Jurídics i Formació Especialitzada**

Concerts educatius	0,00	0,00	0,00	0,00	0,00	0,00
Vacunes sistemàtiques	0,00	0,00	0,00	0,00	0,00	0,00
<b>Total transferències i subvencions</b>	<b>75.019,86</b>	<b>0,00</b>	<b>80.000,00</b>	<b>0,00</b>	<b>0,00</b>	<b>155.019,86</b>

Les **obligacions reconegudes** per import total de 75.019,86 € corresponen a beques de col.laboració.

Amb les beques de col.laboració es desenvolupen estudis i treballs relacionats amb els diferents àmbits d'actuació del CEJFE, i per a dur a terme tasques d'assistència i suport a les activitats del Centre.

S'han convocat (DOGC núm. 7978 de 10.10.19) 15 beques de col.laboració, de les quals 3 beques són en matèria d'investigació, 9 beques en matèria de formació, 1 beca per a arxiu i gestió administrativa, 1 beca per a gestió econòmica i administrativa, i 1 beca per a biblioteconomia i catalogació, amb una dotació econòmica de 650 € cadascuna. S'han atorgat 12 beques (DOGC núm. 8032 de 30.12.19) ja que han quedat 3 places vacants.

Des del mes de gener s'han pagat mensualment les retribucions corresponents i la quota obrera de la Seguretat Social dels becaris que han acomplert satisfactòriament amb les tasques encomanades.

Cal destacar que al mes de desembre va quedar un total de 8 becaris actius ja que hi van haver extincions de beques per renúncia de 9 becaris, 5 dels quals van poder ser substituïts i els altres 4 no van poder ser substituïts per manca de candidats disponibles.

### **Provisió**

S'han concedit beques de recerca, estudis i anàlisis en els àmbits de l'execució penal, la mediació penal, l'atenció a la víctima, l'Administració de Justícia, el dret civil català i l'ordenament jurídic català.

S'han atorgat (DOGC núm. 8082 d'11.03.2020) 16 beques de recerca amb una dotació econòmica de 5.000 € cadascuna.

Arran de l'impacte de la Covid-19, s'ha constatat la dificultat de que els equips puguin dur a terme les recerques, ja que la gran majoria d'elles impliquen treballs de camp impossibles de dur durant el període de confinament, i amb moltes dificultats en la situació actual. Per aquest motiu es va publicar una Resolució ampliant el termini de presentació de la memòria d'evolució fins al 7 de desembre de 2020, i la data final de lliurament fins al 9 de maig de 2021. La justificació i els corresponents pagaments es faran l'exercici 2021. S'ha realitzat una provisió a curt termini per aquestes beques concedides l'exercici 2020 i que es justificaran l'exercici 2021 per import de 80.000 €.

Centre d'Estudis Jurídics i Formació Especialitzada

**F. Memòria**
**14. Transferències, subvencions, donacions i llegats, i altres ingressos i despeses**
**14.3. Altres ingressos**

<b>Àmbit:</b>	Entitats Autònomes Administratives i CatSalut
<b>Entitat:</b>	6150 Centre d'Estudis Jurídics i Formació Especialitzada

(Imports en €)

	2020	2019	Variació	% Variació
<b>1. Ingressos tributaris i cotitzacions socials</b>	<b>0,00</b>	<b>0,00</b>	<b>0,00</b>	<b>0,00%</b>
Taxes	0,00	0,00	0,00	0,00%
Altres ingressos tributaris	0,00	0,00	0,00	0,00%
<b>2. Vendes netes i prestació de serveis</b>	<b>32.944,67</b>	<b>42.446,63</b>	<b>-9.501,96</b>	<b>22,39%</b>
Vendes nets	641,13	165,36	475,77	287,72%
Prestació de serveis	32.303,54	42.281,27	-9.977,73	23,60%
<b>3. Altres ingressos</b>	<b>0,00</b>	<b>0,00</b>	<b>0,00</b>	<b>0,00%</b>
Variació d'existències de productes acabats i en curs de fabricació i deteriorament de valor	0,00	0,00	0,00	0,00%
Treballs realitzats per l'entitat per al seu immobilitzat	0,00	0,00	0,00	0,00%
Altres ingressos de gestió ordinària	0,00	0,00	0,00	0,00%
Excés de Provisions	0,00	0,00	0,00	0,00%
<b>4. Altres partides no ordinàries</b>	<b>410,74</b>	<b>484,79</b>	<b>-74,05</b>	<b>15,27%</b>
Ingressos	410,74	484,79	-74,05	15,27%
<b>5. Ingressos financers</b>	<b>0,00</b>	<b>0,00</b>	<b>0,00</b>	<b>0,00%</b>

**Centre d'Estudis Jurídics i Formació Especialitzada**

<b>Ambit:</b> Entitats Autònomes Administratives i CatSalut
<b>Entitat:</b> 6150 Centre d'Estudis Jurídics i Formació Especialitzada

(Imports en €)

	2020	2019	Variació	% Variació
De participacions en instruments de patrimoni. En entitats del Grup, Multi-Grup i associades.	0,00	0,00	0,00	0,00%
De participacions en instruments de patrimoni. En altres entitats.	0,00	0,00	0,00	0,00%
De valors negociables i de crèdits de l'actiu immobilitzat. En entitats del Grup, Multi-Grup i associades.	0,00	0,00	0,00	0,00%
De valors negociables i de crèdits de l'actiu immobilitzat. En altres entitats.	0,00	0,00	0,00	0,00%
<b>Total ingressos tributaris, vendes i prestació de serveis</b>	<b>33.355,41</b>	<b>42.931,42</b>	<b>-9.576,01</b>	<b>22,31%</b>

Centre d'Estudis Jurídics i Formació Especialitzada

**F. Memòria**
**14. Transferències, subvencions, donacions i llegats, i altres ingressos i despeses**
**14.4. Altres despeses**

a) Despeses de personal. Resum:

<b>Ambit:</b>	Entitats Autònomes Administratives i CatSalut
<b>Entitat:</b>	6150 Centre d'Estudis Jurídics i Formació Especialitzada

(Imports en €)

	2020			2019	Variació	% Variació
	Obligacions reconegudes	Variació 413	Total	Total		
<b>a) Sous, salaris i assimilats</b>	<b>1.677.916,79</b>	<b>0,00</b>	<b>1.677.916,79</b>	<b>1.615.573,55</b>	<b>62.343,24</b>	<b>3,86%</b>
Retribucions alts càrrecs	101.267,29	0,00	101.267,29	97.007,40	4.259,89	4,39%
Retribucions personal d'alta direcció	0,00	0,00	0,00	0,00	0,00	0,00%
Retribucions personal eventual	0,00	0,00	0,00	0,00	0,00	0,00%
Retribucions personal laboral	40.405,69	0,00	40.405,69	45.516,38	-5.110,69	11,23%
Retribucions funcionaris	1.536.243,81	0,00	1.536.243,81	1.472.040,77	64.203,04	4,36%
Retribucions incentius al rendiment	0,00	0,00	0,00	1.009,00	-1.009,00	100,00%
<b>b) Càrregues socials</b>	<b>386.638,33</b>	<b>-140,67</b>	<b>386.497,66</b>	<b>338.545,64</b>	<b>47.952,02</b>	<b>14,16%</b>
Seguretat Social	382.114,45	1.975,01	384.089,46	349.426,27	34.663,19	9,92%
MUFACE	0,00	0,00	0,00	0,00	0,00	0,00%
Altres cotitzacions socials	0,00	0,00	0,00	0,00	0,00	0,00%
Formació i perfeccionament del personal	4.523,88	-2.115,68	2.408,20	-10.880,63	13.288,83	122,13%



**Centre d'Estudis Jurídics i Formació Especialitzada**

Acció social	0,00	0,00	0,00	0,00	0,00	0,00%
Altres despeses socials	0,00	0,00	0,00	0,00	0,00	0,00%
Prestacions socials	0,00	0,00	0,00	0,00	0,00	0,00%
Aportacions a plans de pensions	0,00	0,00	0,00	0,00	0,00	0,00%
<b>Total despeses de personal i prestacions socials</b>	<b>2.064.555,12</b>	<b>-140,67</b>	<b>2.064.414,45</b>	<b>1.954.119,19</b>	<b>110.295,26</b>	<b>5,64%</b>

## b) Altres Despeses

(Imports en €)

	2020			2019		
	Obligacions reconegudes	Variació 413	Total	Total	Variació	% Variació
<b>APROVISIONAMENTS</b>	<b>0,00</b>	<b>0,00</b>	<b>0,00</b>	<b>0,00</b>	<b>0,00</b>	<b>0,00%</b>
<b>a) Consum de mercaderies i altres aprovisionaments</b>	<b>0,00</b>	<b>0,00</b>	<b>0,00</b>	<b>0,00</b>	<b>0,00</b>	<b>0,00%</b>
600. Compra de mercaderies	0,00	0,00	0,00	0,00	0,00	0,00%
601. Compra de primeres matèries	0,00	0,00	0,00	0,00	0,00	0,00%
602. Compra d'altres aprovisionaments	0,00	0,00	0,00	0,00	0,00	0,00%
0605. Compra d'actius adquirits per a altres entitats	0,00	0,00	0,00	0,00	0,00	0,00%
606. Descomptes sobre compres per pagament immediat	0,00	0,00	0,00	0,00	0,00	0,00%
<b>b) Deteriorament de valor de mercaderies, matèries primeres i altres aprovisionaments</b>	<b>0,00</b>	<b>0,00</b>	<b>0,00</b>	<b>0,00</b>	<b>0,00</b>	<b>0,00%</b>
60702000 Altres concerts	0,00	0,00	0,00	0,00	0,00	0,00%
60702100 Concerts sanitaris	0,00	0,00	0,00	0,00	0,00	0,00%
60702200 Concerts revisions mèdiques escolars	0,00	0,00	0,00	0,00	0,00	0,00%
60702300 Concerts socials	0,00	0,00	0,00	0,00	0,00	0,00%
60702400 Concerts sanitaris. Especialitats	0,00	0,00	0,00	0,00	0,00	0,00%

**Centre d'Estudis Jurídics i Formació Especialitzada**

60702500 Concerts àmbit turístic	0,00	0,00	0,00	0,00	0,00	0,00%
61200100 Variació d'existències	0,00	0,00	0,00	0,00	0,00	0,00%
<b>ALTRES DESPESES DE GESTIÓ ORDINÀRIA</b>	<b>1.635.417,48</b>	<b>-3.682,62</b>	<b>1.631.734,86</b>	<b>818.713,76</b>	<b>813.021,10</b>	<b>400,91%</b>
<b>a) Subministraments i serveis exteriors</b>	<b>1.635.417,48</b>	<b>-3.682,62</b>	<b>1.631.734,86</b>	<b>818.713,76</b>	<b>813.021,10</b>	<b>400,91%</b>
621. Arrendaments i cànon	876,50	48,86	925,36	684,65	240,71	35,16%
622. Reparacions i conservació	56.944,72	47,10	56.991,82	76.654,75	-19.662,93	-25,65%
623. Serveis de professionals independents	955.888,06	479,02	956.367,08	229.586,76	726.780,32	316,56%
624. Transports	0,00	0,00	0,00	0,00	0,00	0,00%
625. Primes d'assegurances	4.424,46	0,00	4.424,46	3.513,76	910,70	25,92%
626. Serveis bancaris i similars	317,64	-14,52	303,12	144,05	159,07	110,43%
627. Publicitat, propaganda i relacions públiques	294,21	0,00	294,21	435,90	-141,69	-32,51%
628. Subministraments	30.323,71	-4.194,36	26.129,35	71.271,78	-45.142,43	-63,34%
629. Comunicacions i altres serveis	586.348,18	-48,72	586.299,46	436.422,11	149.877,35	34,34%
<b>b) Tributs</b>	<b>0,00</b>	<b>0,00</b>	<b>0,00</b>	<b>0,00</b>	<b>0,00</b>	<b>0,00%</b>
<b>c) Altres</b>	<b>0,00</b>	<b>0,00</b>	<b>0,00</b>	<b>0,00</b>	<b>0,00</b>	<b>0,00%</b>
			<b>Import amortització</b>	<b>Import amortització exercici anterior</b>		<b>% Variació</b>
<b>AMORTITZACIÓ DE L'IMMOBILITZAT</b>			<b>31.060,84</b>	<b>21.155,13</b>	<b>9.905,71</b>	<b>46,82%</b>
680. Amortització de l'immobilitzat intangible			0,00	0,00	0,00	0,00%
681. Amortització de l'immobilitzat material			31.060,84	21.155,13	9.905,71	46,82%
682. Amortització de les inversions immobiliàries			0,00	0,00	0,00	0,00%
	<b>Obligacions reconegudes</b>	<b>Variació 413 i altres reclassificacions</b>	<b>Total</b>	<b>Total</b>	<b>Variació</b>	<b>% Variació</b>
<b>ALTRES PARTIDES NO ORDINÀRIES</b>	<b>0,00</b>	<b>0,00</b>	<b>0,00</b>	<b>0,00</b>	<b>0,00</b>	<b>0,00%</b>
<b>b) Despeses</b>	<b>0,00</b>	<b>0,00</b>	<b>0,00</b>	<b>0,00</b>	<b>0,00</b>	<b>0,00%</b>
<b>DESPESES FINANCERES</b>	<b>0,00</b>	<b>0,00</b>	<b>0,00</b>	<b>0,00</b>	<b>0,00</b>	<b>0,00%</b>

**Centre d'Estudis Jurídics i Formació Especialitzada**

a) Per deutes amb entitats del grup, multigrup i associades	0,00	0,00	0,00	0,00	0,00	0,00%
b) Altres	0,00	0,00	0,00	0,00	0,00	0,00%

**F. Memòria**
**20. Operacions no pressupostàries de tresoreria**
**20.1. Estat de deutors no pressupostaris**

<b>Àmbit:</b> Entitats Autònomes Administratives
<b>Entitat:</b> 6150 Centre d'Estudis Jurídics i Formació Especialitzada

**COMPTE OPERACIONS DE LA TRESORERIA. DEUTORS**

(Imports en €)

Concepte	Saldo a 1 de gener	Modificacions de saldo inicial	Càrrecs realitzats durant l'exercici	Total deutors	Abonaments realitzats durant l'exercici	Deutors pendents de cobrament a 31 de desembre
101 PAGAMENTS DUPLICATS O EXCESSIUS	0,00		0,02	0,02	0,01	0,01
131 FONS DE MANIOBRA	7.100,00		9.183,35	16.283,35	9.183,35	7.100,00
194 DIPÒSIT DE FONS PER CASH-POOLING	2.667.565,88		4.341.275,27	7.008.841,15	4.141.985,95	2.866.855,20
<b>TOTAL</b>	<b>2.674.665,88</b>		<b>4.350.458,64</b>	<b>7.025.124,52</b>	<b>4.151.169,31</b>	<b>2.873.955,21</b>

Els deutors pendents de cobrament corresponen als conceptes següents:

- El compte 101 a pagament d'un cèntim de més en la mensualitat de MUGEJU mes de desembre, regularitzat en aquest compte com a pagament excessiu. Durant l'exercici 2021 hem pagat un cèntim de menys a MUGEJU en el mes de maig i ha quedat a 0 aquest compte.
- El compte 131 a la bestreta de fons de maniobra per a l'habilitació.
- El compte 194 al saldo del dipòsit de fons per a Cash-pooling és de 2.866.855,20€. No obstant això el fons de tresoreria és per import de 0€ ja que el compte operatiu del Centre està inclòs dins de la tresoreria corporativa de la Generalitat de Catalunya amb la gestió basada en un sistema de Cash-pooling cosa que suposa que cada dia el saldo passa a ser de 0€.

Centre d'Estudis Jurídics i Formació Especialitzada

**F. Memòria**
**20. Operacions no pressupostàries de tresoreria**
**20.2. Estat de creditors no pressupostaris**

<b>Àmbit:</b> Entitats Autònomes Administratives
<b>Entitat:</b> 6150 Centre d'Estudis Jurídics i Formació Especialitzada

**COMPTE OPERACIONS DE LA TRESORERIA. CREDITORS**

(Imports en €)

Concepte	Cobraments pendents d'aplicació a 1 de gener	Modificacions del saldo inicial	Cobraments realitzats durant l'exercici	Total cobraments pendents d'aplicació	Cobraments aplicats durant l'exercici	Cobraments pendents d'aplicació a 31 de desembre
202 CREDITORS VARIS	0,00		177,04	177,04	177,04	0,00
241 I.R.P.F.	180.344,99		449.198,09	629.543,08	470.346,31	159.196,77
243 IMPOST SOBRE NO RESIDENTS	0,00		144,00	144,00	72,00	72,00
244 DRETS PASSIUS	447,60		1.566,60	2.014,20	1.566,60	447,60
246 IVA DEPARTAMENTS/OO AA	-963,97		995,49	31,52	155,19	-123,67
247 H. PÚBLICA CREDITORA PER IVA	883,07		155,19	1.038,26	969,73	68,53
251 QUOTES SEURETAT SOCIAL	6.542,42		79.890,34	86.432,76	79.552,27	6.880,49
256 MUTUALITAT GENERAL JUDICIAL	0,00		685,88	685,88	685,88	0,00
282 FIANCES DEFINITIVES EN METÀL·LIC (CEN)	2.108,70		2.254,00	4.362,70	2.108,70	2.254,00
<b>TOTAL</b>	<b>189.362,81</b>		<b>535.066,63</b>	<b>724.429,44</b>	<b>555.633,72</b>	<b>168.795,72</b>

Els imports pendents de cobrament dels comptes de creditors corresponen als conceptes següents:

- El compte 241 a les retencions d'IRPF del quart trimestre de 2020 que es paguen al gener de 2021.
- El compte 243 a les retencions d'Impost de no residents del quart trimestre de 2020 que es paguen al gener de 2021.
- El compte 244 a drets passius del quart trimestre de 2020 que es paguen al gener de 2021.
- El compte 246 a l'IVA, són contrets extrapressupostaris (CE) pendent de cobrament i amb la regularització feta per pagar a la Hisenda pública (generalment surt en negatiu).
- El compte 247 als imports pendents de pagament a la Hisenda Pública del quart trimestre de 2020 que es paguen al gener de 2021.
- El compte 251 a la quota obrera de la Seguretat Social del mes de desembre de 2020 que es paga al gener de 2021.
- El compte 282 a retenció de part del preu, en concepte de garantia, en els contractes vigents l'any 2020 corresponents als serveis d'administració del portal i continguts web i de gestió de l'hemeroteca en línia de la biblioteca.

Centre d'Estudis Jurídics i Formació Especialitzada

**F. Memòria**
**20. Operacions no pressupostàries de tresoreria**
**20.3. Estat de partides pendents d'aplicació**
**20.3.a. Dels cobraments pendents d'aplicació**

<b>Àmbit:</b> Entitats Autònomes Administratives
<b>Entitat:</b> 6150 Centre d'Estudis Jurídics i Formació Especialitzada

COMPTE OPERACIONS DE LA TRESORERIA. CREDITORS

(Imports en €)

Concepte	Cobraments pendents d'aplicació a 1 de gener	Modificacions del saldo inicial	Cobraments realitzats durant l'exercici	Total cobraments pendents d'aplicació	Cobraments aplicats durant l'exercici	Cobraments pendents d'aplicació a 31 de desembre
211 INGRESSOS PENDENTS D'APLICACIO	937,61		7.143,67	8.081,28	7.883,67	197,61
<b>TOTAL</b>	<b>937,61</b>		<b>7.143,67</b>	<b>8.081,28</b>	<b>7.883,67</b>	<b>197,61</b>

Els cobraments pendents d'aplicació corresponen a factures pendents d'aplicar al pressupost ja que si bé han estat pagades el 2020 no s'han conciliat fins el 2021.

EADOP:

. Fra. 90000000006 per import de 38,70€ (37,21€ de base imposable + 1,49€ d'IVA) pagada el dia 1.12.2020 i conciliada 2021 per error en conciliar diverses factures de l'EADOP amb el programa GIDECAT.

. Fra. 90000000011 per import de 158,91€ (152,80€ de base imposable + 6,11€ d'IVA) pagada el dia 31.12.2020 i conciliada 2021.

Centre d'Estudis Jurídics i Formació Especialitzada

## F. Memòria

## 20. Operacions no pressupostàries de tresoreria

20.3. Estat de partides pendents d'aplicació

20.3.b. Dels pagaments pendents d'aplicació

<b>Àmbit:</b> Entitats Autònomes Administratives <b>Entitat:</b> 6150 Centre d'Estudis Jurídics i Formació Especialitzada
--

## COMPTE OPERACIONS DE LA TRESORERIA. DEUTORS

(Imports en €)						
Concepte	Saldo a 1 de gener	Modificacions de saldo inicial	Càrrecs realitzats durant l'exercici	Total deutors	Abonaments realitzats durant l'exercici	Deutors pendents de cobrament a 31 de desembre
113 COMISSIONS D'ENTITATS FINANCERES	14,52		0,00	14,52	14,52	0,00
<b>TOTAL</b>	<b>14,52</b>		<b>0,00</b>	<b>14,52</b>	<b>14,52</b>	<b>0,00</b>

Abonament realitzat a l'exercici per import de 14,52€ de deutor Caixabank per comissió bancària aplicada al compte 2 (GIDECAT). Import de deutors pendents de cobrament 0€.



Centre d'Estudis Jurídics i Formació Especialitzada

**F. Memòria**
**21. Contractació administrativa. Procediments d'adjudicació**

TIPUS DE CONTRACTE	PROCEDIMENT OBERT		PROCEDIMENT RESTRINGIT		PROCEDIMENT NEGOCIAT		DIÀLEG COMPETI-TIU	ADJUDICACIÓ DIRECTA	TOTAL
	MULTIPLICITAT CRITERIS	ÚNIC CRITERI	MULTIPLICITAT CRITERIS	ÚNIC CRITERI	AMB PUBLICITAT	SENSE PUBLICITAT			
D'obres								84.871,14 €	84.871,14 €
De subministrament								87.845,76 €	87.845,76 €
Patrimonials									
De gestió de serveis públics									
De serveis	141.743,52 €							695.816,68 €	837.560,20 €
De concessió d'obra pública									
De col·laboració entre el sector públic i el sector privat									
De caràcter administratiu especial									
Altres								965.784,11	965.784,11
<b>TOTAL</b>	<b>141.743,52 €</b>							<b>1.834.317,69 €</b>	<b>1.976.061,21 €</b>

Centre d'Estudis Jurídics i Formació Especialitzada

S'han adjudicat o prorrogat 5 contractes de serveis per import total de 141.743,52 €:

- Servei de vigilància de l'edifici de la seu del CEJFE (derivat acord marc), per import de 20.088 €.
- Servei de neteja de l'edifici de la seu del CEJFE (derivat acord marc), per import de 38.068,72€.
- Servei de gestió de l'hemeroteca en línia de la biblioteca del CEJFE (procediment obert), per import de 22.869 €.
- Servei d'administració de continguts del portal web del CEJFE (procediment obert), per import de 31.677,8 €.
- Pròrroga del servei de manteniment integral de l'edifici del CEJFE (procediment obert), per import de 29.040 €.

Igualment i en relació a la contractació menor (adjudicació directa), les dades han estat les següents:

- 29 contractes menors de subministraments per import total de 87.845,76 €
- 205 contractes menors de serveis per import total de 695.816,68 €, dels quals 131 són contractes relacionats amb la formació per import de 300.390,21 € i 74 són altres contractes menors per import de 395.426,47 €.
- 2 contractes menors d'obres per import de 84.871,14 €.

Finalment, pel que fa a l'apartat "altres" corresponen a les propostes d'activitats formatives (PAF), propostes d'activitat de recerca (PAR), indemnitzacions per desplaçaments que es destinen a pagar els honoraris de docència i trasllats dels professors i altres com són comissions bancàries o drets de matrícula de formació externa. L'import d'altres ha estat de 965.784,11 €.

Centre d'Estudis Jurídics i Formació Especialitzada

F. Memòria

22. Valors rebuts en dipòsit

VALORS REBUTS EN DIPÒSIT – 2019						
Data dipòsit	Número dipòsit	Dipositari	Nom dipositari	Caixa de Dipòsits	Import	Tipus
----	-----	B61857280	IURIS DOC SL	NO	1.309	RETENCIÓ PART PREU
----	-----	B66011594	NUBILUM SL	NO	945	RETENCIÓ PART PREU
<b>TOTAL</b>					<b>2.254</b>	

Centre d'Estudis Jurídics i Formació Especialitzada

El detall és el següent:

Fiances mitjançant retenció de part del preu d'adjudicació

Han quedat retingudes les garanties mitjançant retenció de part del preu en concepte de garanties definitives dels contractes:

- . Servei d'Administració de portal web i continguts de digitalització de butlletins publicats, per import de 1.309 € (IURIS DOC SL)
- . Servei de gestió de l'hemeroteca en línia de la biblioteca del Centre, per import de 945 € (NUBILUM, SL)

Fiances definitives en valors: No hi ha

Centre d'Estudis Jurídics i Formació Especialitzada

**F. Memòria**
**23. Informació pressupostària**
**23.1. Pressupost corrent**
**23.1.1. Pressupost de despeses**
**23.1.1.a. Modificació de crèdit**

<b>Àmbit:</b> Entitats Autònomes Administratives i CatSalut <b>Entitat:</b> 6150 Centre d'Estudis Jurídics i Formació Especialitzada										
										(Imports en €)
Articles / Capítols	Crèdits inicials	Crèdits extraordinaris/ Suplements de crèdit	Ampliacions de crèdit	Incorporacions de Romanents	Crèdits generats per ingressos	Altres crèdits generats	Altres modificacions	Transferències de crèdit		Crèdits definitius
								Positives	Negatives	
10 Alts càrrecs	98.186,70	0,00	0,00	0,00	0,00	0,00	0,00	0,00	0,00	98.186,70
12 Personal funcionari	1.528.263,77	0,00	0,00	0,00	0,00	0,00	0,00	44.511,37	0,00	1.572.775,14
13 Personal laboral	38.244,70	0,00	0,00	0,00	0,00	0,00	0,00	0,00	0,00	38.244,70
15 Incentius al rendiment i activitats extraord.	3.262,27	0,00	0,00	0,00	0,00	0,00	0,00	0,00	0,00	3.262,27
16 Assegurances i cotitzacions socials	411.108,27	0,00	0,00	0,00	0,00	0,00	0,00	13.325,95	0,00	424.434,22
<b>1 Remuneracions del personal</b>	<b>2.079.065,71</b>	<b>0,00</b>	<b>0,00</b>	<b>0,00</b>	<b>0,00</b>	<b>0,00</b>	<b>0,00</b>	<b>57.837,32</b>	<b>0,00</b>	<b>2.136.903,03</b>
20 Lloguers i cànon	1.448,00	0,00	0,00	0,00	0,00	0,00	0,00	0,00	0,00	1.448,00
21 Conservació i reparació	97.417,67	0,00	0,00	0,00	0,00	0,00	0,00	0,00	0,00	97.417,67
22 Material, subministraments i altres	2.262.437,77	0,00	0,00	0,00	0,00	386.749,80	0,00	11.000,00	-283.837,32	2.376.350,25
23 Indemnitzacions per raó del servei	4.100,00	0,00	0,00	0,00	0,00	0,00	0,00	0,00	0,00	4.100,00
24 Despeses de publicacions	32.400,00	0,00	0,00	0,00	0,00	0,00	0,00	0,00	0,00	32.400,00
<b>2 Despeses corrents de béns i serveis</b>	<b>2.397.803,44</b>	<b>0,00</b>	<b>0,00</b>	<b>0,00</b>	<b>0,00</b>	<b>386.749,80</b>	<b>0,00</b>	<b>11.000,00</b>	<b>-283.837,32</b>	<b>2.511.715,92</b>
48 A famílies, inst.sense fi lucre i altres ens corp.	187.913,00	0,00	0,00	0,00	0,00	0,00	0,00	0,00	0,00	187.913,00
<b>4 Transferències corrents</b>	<b>187.913,00</b>	<b>0,00</b>	<b>0,00</b>	<b>0,00</b>	<b>0,00</b>	<b>0,00</b>	<b>0,00</b>	<b>0,00</b>	<b>0,00</b>	<b>187.913,00</b>
<b>Operacions corrents</b>	<b>4.664.782,15</b>	<b>0,00</b>	<b>0,00</b>	<b>0,00</b>	<b>0,00</b>	<b>386.749,80</b>	<b>0,00</b>	<b>68.837,32</b>	<b>-283.837,32</b>	<b>4.836.531,95</b>

## Centre d'Estudis Jurídics i Formació Especialitzada

**Ambit:** Entitats Autònomes Administratives i CatSalut  
**Entitat:** 6150 Centre d'Estudis Jurídics i Formació Especialitzada

(Imports en €)

Articles / Capítols	Crèdits inicials	Crèdits extraordinaris/ Suplements de crèdit	Ampliacions de crèdit	Incorporacions de Romanents	Crèdits generats per ingressos	Altres crèdits generats	Altres modificacions	Transferències de crèdit		Crèdits definitius
								Positives	Negatives	
61 Inversions en edificis i altres construccions	0,00	0,00	0,00	0,00	0,00	0,00	0,00	163.350,00	0,00	163.350,00
64 Inversions en mobiliari i estris	2.000,00	0,00	0,00	0,00	0,00	0,00	0,00	16.150,00	0,00	18.150,00
65 Inversions en equips de procés dades i telecom.	2.800,00	0,00	0,00	0,00	0,00	0,00	0,00	35.500,00	0,00	38.300,00
67 Inversions en altre immobilitzat material	4.000,00	0,00	0,00	0,00	0,00	0,00	0,00	0,00	0,00	4.000,00
<b>6 Inversions reals</b>	<b>8.800,00</b>	<b>0,00</b>	<b>0,00</b>	<b>0,00</b>	<b>0,00</b>	<b>0,00</b>	<b>0,00</b>	<b>215.000,00</b>	<b>0,00</b>	<b>223.800,00</b>
<b>Operacions de capital</b>	<b>8.800,00</b>	<b>0,00</b>	<b>0,00</b>	<b>0,00</b>	<b>0,00</b>	<b>0,00</b>	<b>0,00</b>	<b>215.000,00</b>	<b>0,00</b>	<b>223.800,00</b>
<b>Operacions no financeres</b>	<b>4.673.582,15</b>	<b>0,00</b>	<b>0,00</b>	<b>0,00</b>	<b>0,00</b>	<b>386.749,80</b>	<b>0,00</b>	<b>283.837,32</b>	<b>-283.837,32</b>	<b>5.060.331,95</b>
83 Concessió préstecs i bestretes fora sector públic de la Generalitat	3.000,00	0,00	0,00	0,00	0,00	0,00	0,00	0,00	0,00	3.000,00
<b>8 Variació d'actius financers</b>	<b>3.000,00</b>	<b>0,00</b>	<b>0,00</b>	<b>0,00</b>	<b>0,00</b>	<b>0,00</b>	<b>0,00</b>	<b>0,00</b>	<b>0,00</b>	<b>3.000,00</b>
<b>Operacions financeres</b>	<b>3.000,00</b>	<b>0,00</b>	<b>0,00</b>	<b>0,00</b>	<b>0,00</b>	<b>0,00</b>	<b>0,00</b>	<b>0,00</b>	<b>0,00</b>	<b>3.000,00</b>
<b>Total</b>	<b>4.676.582,15</b>	<b>0,00</b>	<b>0,00</b>	<b>0,00</b>	<b>0,00</b>	<b>386.749,80</b>	<b>0,00</b>	<b>283.837,32</b>	<b>-283.837,32</b>	<b>5.063.331,95</b>

Les modificacions de crèdit del pressupost han suposat un augment del pressupost inicial en 386.749,80 €. El crèdit inicial de 4.676.582,15 € ha quedat finalment en un crèdit definitiu de 5.063.331,95 €.

Aquestes modificacions han estat les següents:

- . Generació 1 corresponent a la transferència efectuada per l'Escola d'Administració Pública de Catalunya per al fons de formació contínua per un import de 386.749,80 €.
- . Transferència de crèdit 1 per import de 56.037,32 € de partides de capítol 2 codi de finançament FPACTEV\_G a capítol 1 per cobrir despeses de capítol 1 de personal que gestiona el fons del Pacte d'Estat contra violència de gènere (primera transferència)
- . Transferència de crèdit 2 per import de 215.000 € de partides de capítol 2 a capítol 6 per incrementar imports per a inversions.

Centre d'Estudis Jurídics i Formació Especialitzada

- . Transferència de crèdit 3 per import d'11.000 € per partides dins de capítol 2 per incrementar import de partides de CTTI.
- . Transferència de crèdit 4 per import de 1.800 € per partides de capítol 2 codi de finançament FPACTEV\_G a capítol 1 per cobrir despeses de capítol 1 de personal que gestiona el fons del Pacte d'Estat contra violència de gènere (segona transferència).

Centre d'Estudis Jurídics i Formació Especialitzada

## F. Memòria

## 23. Informació pressupostària

## 23.1. Pressupost corrent

## 23.1.1. Pressupost de despeses

## 23.1.1.b. Romanents de crèdit

<b>Àmbit:</b> Entitats Autònomes Administratives i CatSalut
<b>Entitat:</b> 6150 Centre d'Estudis Jurídics i Formació Especialitzada

(Imports en €)

Article/ Aplicació	Romanents compromesos	Romanents no compromesos	Romanent de crèdit total
<b>10 Alts càrrecs</b>	<b>0,00</b>	<b>-3.080,59</b>	<b>-3.080,59</b>
1000001 Retribucions bàsiques	0,00	-3.080,21	-3.080,21
1000002 Retribucions complementàries	0,00	-0,38	-0,38
<b>12 Personal funcionari</b>	<b>0,00</b>	<b>36.531,33</b>	<b>36.531,33</b>
1200001 Retribucions bàsiques	0,00	54.819,96	54.819,96
1210001 Retribucions complementàries	0,00	-17.001,54	-17.001,54
1250001 Retribucions bàsiques	0,00	-117,15	-117,15
1250002 Retribucions complementàries	0,00	-1.169,94	-1.169,94
<b>13 Personal laboral</b>	<b>0,00</b>	<b>-2.160,99</b>	<b>-2.160,99</b>
1300001 Retribucions bàsiques	0,00	-2.346,00	-2.346,00
1300002 Retribucions complementàries	0,00	-0,01	-0,01



**Centre d'Estudis Jurídics i Formació Especialitzada**

1300003	Altres remuneracions	0,00	185,02	185,02
<b>15</b>	<b>Incentius al rendiment i activitats extraord.</b>	<b>0,00</b>	<b>3.262,27</b>	<b>3.262,27</b>
1510001	Gratificacions serveis extraordinaris	0,00	3.262,27	3.262,27
<b>16</b>	<b>Assegurances i cotitzacions socials</b>	<b>0,00</b>	<b>42.319,77</b>	<b>42.319,77</b>
1600001	Seguretat Social	0,00	42.319,77	42.319,77
<b>20</b>	<b>Lloguers i cànon</b>	<b>1.053,31</b>	<b>-481,81</b>	<b>571,50</b>
2020002	Lloguers d'equips de reprografia i fotocopiadores	1.053,31	-481,81	571,50
<b>21</b>	<b>Conservació i reparació</b>	<b>12.178,12</b>	<b>28.294,83</b>	<b>40.472,95</b>
2100001	Conservació, reparació i manteniment terrenys, béns naturals, edificis i altres constr.	11.535,68	35.154,67	46.690,35
2130001	Conservació, reparació i manteniment d'altre immobilitzat material	642,44	-6.859,84	-6.217,40
<b>22</b>	<b>Material, subministraments i altres</b>	<b>151.159,65</b>	<b>495.233,04</b>	<b>646.392,69</b>
2200001	Material ordinari no inventariable	42,14	710,58	752,72
2200002	Premsa, revistes, llibres i altres publicacions	0,00	2.367,50	2.367,50
2210001	Aigua i energia	61.979,22	-8.240,93	53.738,29
2220001	Despeses postals, missatgeria i altres similars	396,99	1.055,64	1.452,63
2240001	Despeses d'assegurances	0,00	-524,46	-524,46
2260002	Atencions protocol·làries i representatives	0,00	205,79	205,79
2260011	Formació dels empleats públics	14.704,62	303.754,56	318.459,18
2260039	Despeses per serveis bancaris	79,56	-317,20	-237,64
2260089	Altres despeses diverses	0,00	-642,88	-642,88
2270001	Neteja i sanejament	12.948,10	24.039,93	36.988,03

**Centre d'Estudis Jurídics i Formació Especialitzada**

2270002	Seguretat	3.654,84	41.521,21	45.176,05
2270013	Treballs tècnics	63,96	124.016,49	124.080,45
2270014	Serveis de formació	33.060,61	30.510,90	63.571,51
2270089	Altres treballs realitzats per persones físiques o jurídiques	4.322,78	2.551,42	6.874,20
2280002	Serveis informàtics realitzats per altres entitats	2.854,42	-26.219,62	-23.365,20
2280003	solucions TIC CTTI - Serveis recurrents	1.575,09	0,00	1.575,09
2280004	Solucions TIC CTTI - Evolutius recurrents	15.477,32	-49.555,89	-34.078,57
2280005	Solucions TIC CTTI - Projectes sota demanda	0,00	50.000,00	50.000,00
<b>23</b>	<b>Indemnitzacions per raó del servei</b>	<b>0,00</b>	<b>3.734,57</b>	<b>3.734,57</b>
2300001	Dietes, locomoció i trasllats	0,00	3.734,57	3.734,57
<b>24</b>	<b>Despeses de publicacions</b>	<b>8.808,19</b>	<b>8.874,08</b>	<b>17.682,27</b>
2400001	Despeses de publicacions	8.808,19	8.874,08	17.682,27
<b>48</b>	<b>A famílies, inst.sense fi lucre i altres ens corp.</b>	<b>0,00</b>	<b>112.893,14</b>	<b>112.893,14</b>
4800001	A famílies	0,00	112.893,14	112.893,14
<b>61</b>	<b>Inversions en edificis i altres construccions</b>	<b>0,01</b>	<b>43.828,55</b>	<b>43.828,56</b>
6100001	Inversions en edificis i altres construccions per compte propi	0,01	43.828,55	43.828,56
<b>64</b>	<b>Inversions en mobiliari i estris</b>	<b>1.050,81</b>	<b>-12.454,61</b>	<b>-11.403,80</b>
6400001	Inversions en mobiliari i estris per compte propi	1.050,81	-12.454,61	-11.403,80
<b>65</b>	<b>Inversions en equips de procés dades i telecom.</b>	<b>0,00</b>	<b>-6.597,58</b>	<b>-6.597,58</b>
6500001	Inversions en equips de procés de dades	0,00	-6.597,58	-6.597,58
<b>67</b>	<b>Inversions en altre immobilitzat material</b>	<b>4,24</b>	<b>-5.565,16</b>	<b>-5.560,92</b>

**Centre d'Estudis Jurídics i Formació Especialitzada**

6700001	Fons Bibliogràfic	4,24	-5.565,16	-5.560,92
<b>83</b>	<b>Concessió préstecs i bestretes fora sector públic de la Generalitat</b>	<b>0,00</b>	<b>1.500,00</b>	<b>1.500,00</b>
8300001	Concessió Préstecs i bestretes al personal a llarg termini	0,00	1.500,00	1.500,00
<b>TOTAL</b>		<b>174.254,33</b>	<b>746.130,84</b>	<b>920.385,17</b>

El romanent de crèdit total és per import total de 920.385,17 € dels quals són romanents compromesos 174.254,33 € (saldo de disposicions) i romanents no compromesos 746.130,84 € (saldo de pressupost). Aquest es distribueix de la manera següent:

**Capítol 1:** el romanent de crèdit total és de 76.871,79 € per places vacants, baixes i reduccions de jornada de personal del Centre. Destacar que d'aquesta quantitat, l'import de 34.437 € corresponen a la quota patronal de la Seguretat Social del mes de desembre ( despeses meritedes l'exercici 2020 i exigibles el 2021) i que s'aplica al pressupost 2021.

Justificació:

- . 1 lloc de cap d'àrea A27 desocupat 1 mes
- . 1 lloc de responsable A24.1 desocupat 1 mes
- . 1 lloc de tècnic de gestió B18 desocupat 4 mesos
- . 1 lloc de secretaria de direcció amb 40 hores C16 desocupat 3 mesos
- . 1 lloc d'administratiu C13 desocupat 3 mesos
- . 1 lloc de subaltern E10 desocupat 3 mesos
- . 1 lloc de tècnic de gestió B18 amb reducció de jornada del 85% durant 8 mesos
- . 1 lloc d'administratiu C13 amb reducció de jornada del 80% durant 6 mesos
- . 1 lloc d'administratiu C13 amb reducció de jornada del 85% durant 12 mesos

**Capítol 2** el romanent de crèdit total és de 708.853,98 € dels quals 173.199,27 € són romanents compromesos (saldo de disposicions) i 535.654,71€ són romanents no compromesos (saldo de pressupost). Cal assenyalar que d'aquest romanent hi ha un import total de 460.000 € que no han estat ingressats finalment com a aportacions de corrents del Departament de Justícia ja que es va preveure amb antelació que hi hauria sobrant (135.000 € del fons de finançament del Pacte d'Estat contra la Violència de Gènere i 325.000 € d'aportacions de corrents de pressupost ordinari del Centre).

El romanent de crèdit és bàsicament de serveis de formació, de treballs tècnics, de dietes, d'energia, neteja i seguretat del qual 45.973,74 € corresponen de despeses de reconeixement de deute per factures del mes de desembre per import de 14.602,07 € i d'altres despeses meritades l'exercici 2020 i exigibles el 2021 corresponents a expedients de formació introduïts com a assistències al programa de la DAI (dietes, assistències i indemnitzacions) per import de 31.371,67 € i que corresponen a despeses en concepte d'honoraris de professors i tutors. El romanent d'energia, neteja i seguretat és degut a que amb el canvi d'edifici el Departament de Justícia ha assumit la despesa en aquests conceptes durant un semestre, de juliol a desembre.

**Capítol 4** el romanent de crèdit total és de 112.893,14€ per renúncies i places vacants de becaris de col·laboració per import de 32.893,14€ i convocatòria de beques de recerca que s'han atorgat el 2020 però es justifiquen i paguem el 2021 per un import de 80.000€.

**Capítol 6** el romanent de crèdit total és de 20.266,26 €, dels quals 1.055,06€ són romanents compromesos per factura de compra de cadires que ha quedat per a reconeixement de deute i 19.211,20€ són romanents no compromesos en conceptes d'inversions en edifici, mobiliari i altre immobilitzat material (fons per a la biblioteca).

**Capítol 8** el romanent de crèdit total és de 1.500€ en concepte de bestretes al personal.

Centre d'Estudis Jurídics i Formació Especialitzada

## F. Memòria

## 23. Informació pressupostària

## 23.1. Pressupost corrent

## 23.1.2. Pressupost d'ingressos

## 23.1.2.a. Procés de gestió dels ingressos públics

## 23.1.2.a.1. Drets anul·lats

<b>Àmbit:</b> Entitats Autònomes Administratives i CatSalut <b>Entitat:</b> 6150 Centre d'Estudis Jurídics i Formació Especialitzada
---

(Imports en €)

Concepte Pressupostari	Descripció	Anul·lació de liquidacions	Ajornament i fraccionament	Devolució d'ingressos (inclou reclassificacions)	Total drets anul·lats
301	Venda de publicacions	32,91	0,00	0,00	32,91
303	Venda de reprografia	0,00	0,00	0,00	0,00
	<b>Article 30 Venda de béns</b>	<b>32,91</b>	<b>0,00</b>	<b>0,00</b>	<b>32,91</b>
311	Drets de matrícula	0,00	0,00	0,00	0,00
319	Prestació d'altres serveis	0,00	0,00	0,00	0,00
	<b>Article 31 Prestació de serveis</b>	<b>0,00</b>	<b>0,00</b>	<b>0,00</b>	<b>0,00</b>
381	Reintegrants de l'exercici corrent	0,00	0,00	0,00	0,00
	<b>Article 38 Reintegrants</b>	<b>0,00</b>	<b>0,00</b>	<b>0,00</b>	<b>0,00</b>
	<b>CAPÍTOL 3 Taxes, venda de béns i serveis i altres ingressos</b>	<b>32,91</b>	<b>0,00</b>	<b>0,00</b>	<b>32,91</b>
405	D'empreses i ens públics de l'Estat	0,00	0,00	0,00	0,00
	<b>Article 40 Del sector públic estatal</b>	<b>0,00</b>	<b>0,00</b>	<b>0,00</b>	<b>0,00</b>
410	De la Generalitat, per finançar despeses de funcionament	0,00	0,00	0,00	0,00
	<b>Article 41 De l'Administració de la Generalitat</b>	<b>0,00</b>	<b>0,00</b>	<b>0,00</b>	<b>0,00</b>

**Centre d'Estudis Jurídics i Formació Especialitzada**
**Àmbit:** Entitats Autònomes Administratives i CatSalut

**Entitat:** 6150 Centre d'Estudis Jurídics i Formació Especialitzada

(Imports en €)

Concepte Pressupostari	Descripció	Anul·lació de liquidacions	Ajornament i fraccionament	Devolució d'ingressos (inclou reclassificacions)	Total drets anul·lats
430	D'entit. autòn. administratives de la Generalitat Servei Català de la Salut <b>Article 43 D'entitats autònomes de la Generalitat i del SCSServei Català de la Salut</b> <b>CAPÍTOL 4 Transferències corrents</b>	0,00 <b>0,00</b> <b>0,00</b>	0,00 <b>0,00</b> <b>0,00</b>	0,00 <b>0,00</b> <b>0,00</b>	0,00 <b>0,00</b> <b>0,00</b>
710	De la Generalitat <b>Article 71 De l'Administració de la Generalitat</b> <b>CAPÍTOL 7 Transferències de capital</b>	0,00 <b>0,00</b> <b>0,00</b>	0,00 <b>0,00</b> <b>0,00</b>	0,00 <b>0,00</b> <b>0,00</b>	0,00 <b>0,00</b> <b>0,00</b>
814	Reintegrament de préstecs al personal <b>Article 81 Reintegrament de préstecs i bestretes</b> <b>CAPÍTOL 8 Variació d'actius financers</b>	0,00 <b>0,00</b> <b>0,00</b>	0,00 <b>0,00</b> <b>0,00</b>	0,00 <b>0,00</b> <b>0,00</b>	0,00 <b>0,00</b> <b>0,00</b>
	<b>TOTAL</b>	<b>32,91</b>	<b>0,00</b>	<b>0,00</b>	<b>32,91</b>

Els drets anul·lats per import de 32,91 € corresponen a anul·lacions de CD i -C creats automàticament pel GIDECAT en fer una conciliació de diversos documents alhora, en comptes de conciliar tots els documents a la vegada s'hauria d'haver conciliat en 3 blocs. Automàticament es van crear uns documents duplicats i incorrectes que es van haver de rectificar. Així mateix el programa GIDECAT quan hi ha abonaments comptabilitzava incorrectament per error del programa.

Centre d'Estudis Jurídics i Formació Especialitzada

Els documents d'anul.lació són els següents:

. -C 5000002447 per import de -7 € amb AC 5000002687 (que anul.la aquest negatiu) i -C 500002688 amb IVA que el substitueix per 6,73€ base imposable + 0,27€ IVA de l'abonament 9000000008 de l'EADOP

. -C 5000002448 per import de -7 €

. -C 5000002449 per import de -1,75 € amb AC 5000002689 (que anul.la aquest negatiu) i -C 500002690 amb IVA que el substitueix per 1,68€ base imposable + 0,07€ IVA de l'abonament 9000000009 de l'EADOP.

. -C 5000002492 per import de -7 €

. -C 5000002593 per import de -1,75 €

. -C 500002688 per l'import 6,73€ de la base imposable de l'abonament 9000000008 de l'EADOP

. -C 500002690 per l'import 1,68 € de la base imposable de l'abonament 9000000009 de l'EADOP

**TOTAL DRETS ANUL.LATS 32,91 €**

Aquests són els documents que es van conciliar a la vegada i que en fer la conciliació es van crear automàticament documents duplicats i incorrectes dels abonaments.

REGISTRE DE CD/-C	IMPORT	NUM. FRA./AB	INGRESSOS
5000002462 CD	38,70	90000000006	38,70
5000002469 CD	13,96	90000000007	
5000002547 -C	-7,00	90000000008	6,96
5000002539 CD	2,13	90000000010	
5000002549 -C	-1,75	90000000009	0,38
<b>TOTAL</b>	<b>46,04</b>		<b>46,04</b>

Centre d'Estudis Jurídics i Formació Especialitzada

## F. Memòria

## 23. Informació pressupostària

## 23.1. Pressupost corrent

## 23.1.2. Pressupost d'ingressos

## 23.1.2.a. Procés de gestió

## 23.1.2.a.3. Recaptació neta

<b>Ambit:</b> Entitats Autònomes Administratives i CatSalut <b>Entitat:</b> 6150 Centre d'Estudis Jurídics i Formació Especialitzada
---

(Imports en €)

Concepte Pressupostari	Descripció	Recaptació Total	Devolucions d'ingressos (inclou reclassificacions)	Recaptació neta
301	Venda de publicacions	47,82	0,00	47,82
303	Venda de reprografia	403,30	0,00	403,30
	<b>Article 30 Venda de béns</b>	<b>451,12</b>	<b>0,00</b>	<b>451,12</b>
311	Drets de matrícula	31.603,54	0,00	31.603,54
319	Prestació d'altres serveis	450,00	0,00	450,00
	<b>Article 31 Prestació de serveis</b>	<b>32.053,54</b>	<b>0,00</b>	<b>32.053,54</b>
381	Reintegraments de l'exercici corrent	410,74	0,00	410,74
	<b>Article 38 Reintegraments</b>	<b>410,74</b>	<b>0,00</b>	<b>410,74</b>
	<b>CAPÍTOL 3 Taxes, venda de béns i serveis i altres ingressos</b>	<b>32.915,40</b>	<b>0,00</b>	<b>32.915,40</b>
405	D'empreses i ens públics de l'Estat	0,00	0,00	0,00
	<b>Article 40 Del sector públic estatal</b>	<b>0,00</b>	<b>0,00</b>	<b>0,00</b>
410	De la Generalitat, per finançar despeses de funcionament	3.904.226,00	0,00	3.904.226,00
	<b>Article 41 De l'Administració de la Generalitat</b>	<b>3.904.226,00</b>	<b>0,00</b>	<b>3.904.226,00</b>
430	D'entit. autòn. administratives de la Generalitat Servei Català de la Salut	386.749,80	0,00	386.749,80



## Centre d'Estudis Jurídics i Formació Especialitzada

<b>Àmbit:</b> Entitats Autònomes Administratives i CatSalut
<b>Entitat:</b> 6150 Centre d'Estudis Jurídics i Formació Especialitzada

(Imports en €)

Concepte Pressupostari	Descripció	Recaptació Total	Devolucions d'ingressos (inclou reclassificacions)	Recaptació neta
	<b>Article 43 D'entitats autònomes de la Generalitat i del SCSServei Català de la Salut</b>	<b>386.749,80</b>	<b>0,00</b>	<b>386.749,80</b>
	<b>CAPÍTOL 4 Transferències corrents</b>	<b>4.290.975,80</b>	<b>0,00</b>	<b>4.290.975,80</b>
710	De la Generalitat	8.066,30	0,00	8.066,30
	<b>Article 71 De l'Administració de la Generalitat</b>	<b>8.066,30</b>	<b>0,00</b>	<b>8.066,30</b>
	<b>CAPÍTOL 7 Transferències de capital</b>	<b>8.066,30</b>	<b>0,00</b>	<b>8.066,30</b>
814	Reintegrant de préstecs al personal	1.285,80	0,00	1.285,80
	<b>Article 81 Reintegrant de préstecs i bestretes</b>	<b>1.285,80</b>	<b>0,00</b>	<b>1.285,80</b>
	<b>CAPÍTOL 8 Variació d'actius financers</b>	<b>1.285,80</b>	<b>0,00</b>	<b>1.285,80</b>
	<b>Total</b>	<b>4.333.243,30</b>	<b>0,00</b>	<b>4.333.243,30</b>

El detall dels conceptes de recaptació neta per import total de 4.333.243,30 € és el següent:

- . Venda de publicacions: 47,82 € per publicacions pròpies que es venen mitjançant l'Entitat Autònoma del Diari Oficial i de Publicacions.
- . Venda de reprografia: 403,30 € per preu públic fotocopiadora de la biblioteca.
- . Drets de matrícula: 31.603,54 € per drets de matrícula a cursos del Centre d'acord amb la liquidació de preus públics aprovats.
- . Prestació d'altres serveis: 450 € per utilització de sala d'actes i aules d'acord amb la liquidació de preus públics.
- . Reintegrants d'exercicis corrents: 410,74 € per reintegrants de concepte de docència en el pressupost corrent.

. De la Generalitat, per finançar despeses de funcionament: 3.904.226 € per aportacions del Departament de Justícia en concepte de transferències corrents i transferència derivada del Pacte d'Estat contra la violència de gènere. Cal fer esment que a 31.12.2020 ha quedat pendent de recaptació l'import de 188.566,15 € corresponent a l'aportació de corrents del mes de desembre. També és important remarcar que de la previsió inicial en aquest concepte que era per import de 4.552.792,15 €, finalment els drets reconeguts han estat per 4.092.792,15 € i per tant hi ha hagut un defecte de previsió per import de -460.000 € ja que el Departament de Justícia ha disminuït la seva aportació per sobrant en el pressupost de despeses (325.000 € per a transferències corrents i 135.000 € per a transferències del Pacte d'Estat contra la violència de Gènere).

. D'entitats autònomes administratives de la Generalitat: 386.749,80 € per aportació de l'Escola d'Administració Pública de Catalunya per acord d'encàrrec de gestió pe a activitats finançades amb el fons de formació contínua del pla de formació del CEJFE.

. De la Generalitat, per finançar despeses d'inversions: 8.066,30 € per aportació del Departament de Justícia en concepte de transferències de capital. Cal fer esment que a 31.12.2020 ha quedat pendent de recaptació l'import de 733,70 € corresponent a l'aportació de capital del mes de desembre.

. Reintegrament de préstecs i bestretes: 1.285,80 € per retorn d'import de bestretes concedides al personal.

Centre d'Estudis Jurídics i Formació Especialitzada

## F. Memòria

## 23. Informació pressupostària

## 23.2. Pressupostos tancats

## 23.2.1. Pressupost de despeses. Obligacions de pressupostos tancats

Àmbit: Entitats Autònomes Administratives Entitat: 6150 Centre d'Estudis Jurídics i Formació Especialitzada Exercici: 2019							
(Imports en €)							
Article	Descripció	Obligacions pendents de pagament a 1 de gener	Modificació Saldo inicial i Anul·lacions	Total Obligacions	Prescripcions	Pagaments realitzats	Obligacions pendents de pagament a 31 de desembre
16	Assegurances i cotitzacions socials	38,87	0,00	38,87	0,00	38,87	0,00
	<b>CAPÍTOL 1 Remuneracions del personal</b>	38,87	0,00	38,87	0,00	38,87	0,00
20	Lloguers i cànon	614,46	0,00	614,46	0,00	614,46	0,00
21	Conservació i reparació	19.335,28	0,00	19.335,28	0,00	19.335,28	0,00
22	Material, subministraments i altres	520.753,20	0,00	520.753,20	0,00	520.753,20	0,00
23	Indemnitzacions per raó del servei	490,23	0,00	490,23	0,00	490,23	0,00
24	Despeses de publicacions	8.627,30	0,00	8.627,30	0,00	8.627,30	0,00
	<b>CAPÍTOL 2 Despeses corrents de béns i serveis</b>	549.820,47	0,00	549.820,47	0,00	549.820,47	0,00
67	Inversions en altre immobilitzat material	1.376,75	0,00	1.376,75	0,00	1.376,75	0,00
	<b>CAPÍTOL 6 Inversions reals</b>	1.376,75	0,00	1.376,75	0,00	1.376,75	0,00
<b>TOTAL</b>		<b>551.236,09</b>	<b>0,00</b>	<b>551.236,09</b>	<b>0,00</b>	<b>551.236,09</b>	<b>0,00</b>

Han estat liquidades totes les obligacions endents de pagament de l'exercici 2019.

Centre d'Estudis Jurídics i Formació Especialitzada

## F. Memòria

## 23. Informació pressupostària

## 23.2. Pressupostos tancats

## 23.2.2. Pressupost d'ingressos

## 23.2.2.a. Drets pendents de cobrament totals

<b>Àmbit:</b> Entitats Autònomes Administratives i CatSalut <b>Entitat:</b> 6150 Centre d'Estudis Jurídics i Formació Especialitzada
---

Import en €

Concepte pressupostari	Descripció	Drets pendents de cobrament a 1 de gener	Modificacions saldo inicial	Drets anul·lats	Drets cancel·lats	Recaptació	Drets pendents de cobrament a 31 de desembre
301	Venda de publicacions	66,21	0,00	32,98	0,00	33,23	0,00
303	Venda de reprografia	0,00	0,00	0,00	0,00	0,00	0,00
	<b>Article 30 Venda de béns</b>	<b>66,21</b>	<b>0,00</b>	<b>32,98</b>	<b>0,00</b>	<b>33,23</b>	<b>0,00</b>
311	Drets de matrícula	-0,05	0,05	0,00	0,00	0,00	0,00
319	Prestació d'altres serveis	4.275,00	0,00	0,00	0,00	4.275,00	0,00
	<b>Article 31 Prestació de serveis</b>	<b>4.274,95</b>	<b>0,05</b>	<b>0,00</b>	<b>0,00</b>	<b>4.275,00</b>	<b>0,00</b>
380	Reintegraments d'exercicis tancats	0,00	0,00	0,00	0,00	0,00	0,00
381	Reintegraments de l'exercici corrent	0,00	0,00	0,00	0,00	0,00	0,00
	<b>Article 38 Reintegraments</b>	<b>0,00</b>	<b>0,00</b>	<b>0,00</b>	<b>0,00</b>	<b>0,00</b>	<b>0,00</b>
	<b>CAPÍTOL 3 Taxes, venda de béns i serveis i altres ingressos</b>	<b>4.341,16</b>	<b>0,05</b>	<b>32,98</b>	<b>0,00</b>	<b>4.308,23</b>	<b>0,00</b>
405	D'empreses i ens públics de l'Estat	761,11	0,00	0,05	0,00	761,06	0,00
	<b>Article 40 Del sector públic estatal</b>	<b>761,11</b>	<b>0,00</b>	<b>0,05</b>	<b>0,00</b>	<b>761,06</b>	<b>0,00</b>
410	De la Generalitat, per finançar despeses de funcionament	0,00	0,00	0,00	0,00	0,00	0,00

**Centre d'Estudis Jurídics i Formació Especialitzada**
**Àmbit:** Entitats Autònomes Administratives i CatSalut

**Entitat:** 6150 Centre d'Estudis Jurídics i Formació Especialitzada

Import en €

Concepte pressupostari	Descripció	Drets pendents de cobrament a 1 de gener	Modificacions saldo inicial	Drets anul·lats	Drets cancel·lats	Recaptació	Drets pendents de cobrament a 31 de desembre
430	<b>Article 41 De l'Administració de la Generalitat</b>	<b>0,00</b>	<b>0,00</b>	<b>0,00</b>	<b>0,00</b>	<b>0,00</b>	<b>0,00</b>
	D'entit. autòn. administratives de la Generalitat i Servei Català de la Salut	0,00	0,00	0,00	0,00	0,00	0,00
	<b>Article 43 D'entitats autònomes de la Generalitat i del SCSServei Català de la Salut</b>	<b>0,00</b>	<b>0,00</b>	<b>0,00</b>	<b>0,00</b>	<b>0,00</b>	<b>0,00</b>
	<b>CAPÍTOL 4 Transferències corrents</b>	<b>761,11</b>	<b>0,00</b>	<b>0,05</b>	<b>0,00</b>	<b>761,06</b>	<b>0,00</b>
520	Interessos de comptes corrents	0,00	0,00	0,00	0,00	0,00	0,00
	<b>Article 52 Interessos de dipòsit</b>	<b>0,00</b>	<b>0,00</b>	<b>0,00</b>	<b>0,00</b>	<b>0,00</b>	<b>0,00</b>
	<b>CAPÍTOL 5 Ingressos patrimonials</b>	<b>0,00</b>	<b>0,00</b>	<b>0,00</b>	<b>0,00</b>	<b>0,00</b>	<b>0,00</b>
710	De la Generalitat	0,00	0,00	0,00	0,00	0,00	0,00
	<b>Article 71 De l'Administració de la Generalitat</b>	<b>0,00</b>	<b>0,00</b>	<b>0,00</b>	<b>0,00</b>	<b>0,00</b>	<b>0,00</b>
	<b>CAPÍTOL 7 Transferències de capital</b>	<b>0,00</b>	<b>0,00</b>	<b>0,00</b>	<b>0,00</b>	<b>0,00</b>	<b>0,00</b>
814	Reintegrament de préstecs al personal	0,00	0,00	0,00	0,00	0,00	0,00
	<b>Article 81 Reintegrament de préstecs i bestretes</b>	<b>0,00</b>	<b>0,00</b>	<b>0,00</b>	<b>0,00</b>	<b>0,00</b>	<b>0,00</b>
	<b>CAPÍTOL 8 Variació d'actius financers</b>	<b>0,00</b>	<b>0,00</b>	<b>0,00</b>	<b>0,00</b>	<b>0,00</b>	<b>0,00</b>
	<b>TOTAL</b>	<b>5.102,27</b>	<b>0,05</b>	<b>33,03</b>	<b>0,00</b>	<b>5.069,29</b>	<b>0,00</b>

Modificacions del saldo inicial: import de 0,05€

L'alumna LALL va pagar en concepte de drets de matrícula al curs d'opositors convocatòria 2011 i per error va pagar 0,05€ de més. S'ha realitzat un CD per import de 0,05€ per regularitzar aquest deutor.

Centre d'Estudis Jurídics i Formació Especialitzada

Drets anul.lats: import de 33,03€

El total de drets anul.lats és per import de 33,03 € i corresponen als documents següents:

- Anul.lació de ròssec de l'any 2007 per import de -0,05 €, es tracta d'una regularització que hem fet del deutor CGPJ ja que va ingressar 0,05 € de menys del conveni que es va signar per a cursos de magistrats i jutges aquell any. Es regularitza fent el –C 5000002542 per import de -0,05 €.
- Anul.lació de ròssecs de l'any 2019 per import total de -32,98 €, es tracta de la reducció de contracció de dret de l'EADOP per abonaments fres. 12 i 16. S'han realitzat –C 5000002425 per import de -25,57 € i –C 5000002425 per import de -7,41 €.

Centre d'Estudis Jurídics i Formació Especialitzada

## F. Memòria

## 23. Informació pressupostària

## 23.2. Pressupostos tancats

## 23.2.2. Pressupost d'ingressos

## 23.2.2.b. Drets anul·lats

<b>Àmbit:</b> Entitats Autònomes Administratives i CatSalut <b>Entitat:</b> 6150 Centre d'Estudis Jurídics i Formació Especialitzada
---

Import en €

Concepte pressupostari	Descripció	Anul·lacions de liquidacions	Ajornaments i fraccionaments	Total drets anul·lats
301	Venda de publicacions	32,98	0,00	32,98
303	Venda de reprografia	0,00	0,00	0,00
	<b>Article 30 Venda de béns</b>	<b>32,98</b>	<b>0,00</b>	<b>32,98</b>
311	Drets de matrícula	0,00	0,00	0,00
319	Prestació d'altres serveis	0,00	0,00	0,00
	<b>Article 31 Prestació de serveis</b>	<b>0,00</b>	<b>0,00</b>	<b>0,00</b>
380	Reintegraments d'exercicis tancats	0,00	0,00	0,00
381	Reintegraments de l'exercici corrent	0,00	0,00	0,00
	<b>Article 38 Reintegraments</b>	<b>0,00</b>	<b>0,00</b>	<b>0,00</b>
	<b>CAPÍTOL 3 Taxes, venda de béns i serveis i altres ingressos</b>	<b>32,98</b>	<b>0,00</b>	<b>32,98</b>
405	D'empreses i ens públics de l'Estat	0,05	0,00	0,05
	<b>Article 40 Del sector públic estatal</b>	<b>0,05</b>	<b>0,00</b>	<b>0,05</b>
410	De la Generalitat, per finançar despeses de funcionament	0,00	0,00	0,00
	<b>Article 41 De l'Administració de la Generalitat</b>	<b>0,00</b>	<b>0,00</b>	<b>0,00</b>

Centre d'Estudis Jurídics i Formació Especialitzada

**Ambit:** Entitats Autònomes Administratives i CatSalut  
**Entitat:** 6150 Centre d'Estudis Jurídics i Formació Especialitzada

Import en €

Concepte pressupostari	Descripció	Anul·lacions de liquidacions	Ajornaments i fraccionaments	Total drets anul·lats
430	D'entit. autòn. administratives de la Generalitat Servei Català de la Salut <b>Article 43 D'entitats autònomes de la Generalitat i del SCSServei Català de la Salut</b> <b>CAPÍTOL 4 Transferències corrents</b>	0,00 <b>0,00</b> <b>0,05</b>	0,00 <b>0,00</b> <b>0,00</b>	0,00 <b>0,00</b> <b>0,05</b>
520	Interessos de comptes corrents <b>Article 52 Interessos de dipòsit</b> <b>CAPÍTOL 5 Ingressos patrimonials</b>	0,00 <b>0,00</b> <b>0,00</b>	0,00 <b>0,00</b> <b>0,00</b>	0,00 <b>0,00</b> <b>0,00</b>
710	De la Generalitat <b>Article 71 De l'Administració de la Generalitat</b> <b>CAPÍTOL 7 Transferències de capital</b>	0,00 <b>0,00</b> <b>0,00</b>	0,00 <b>0,00</b> <b>0,00</b>	0,00 <b>0,00</b> <b>0,00</b>
814	Reintegrant de préstecs al personal <b>Article 81 Reintegrant de préstecs i bestretes</b> <b>CAPÍTOL 8 Variació d'actius financers</b>	0,00 <b>0,00</b> <b>0,00</b>	0,00 <b>0,00</b> <b>0,00</b>	0,00 <b>0,00</b> <b>0,00</b>
	<b>TOTAL</b>	<b>33,03</b>	<b>0,00</b>	<b>33,03</b>



Centre d'Estudis Jurídics i Formació Especialitzada

**F. Memòria**
**23.3. Compromisos de despesa amb càrrec a pressupostos d'exercicis posteriors**

Àmbit: Entitats Autònomes Administratives i CatSalut						
Entitat: 6150 Centre d'Estudis Jurídics i Formació Especialitzada						
(Imports en €)						
Capítols	Exercici 2021	Exercici 2022	Exercici 2023	Exercici 2024	Exercicis Successius	Total
2 Despeses corrents de béns i serveis	284.756,86	288.852,00	293.029,04	297.289,62	607.703,53	1.771.631,05
<b>Operacions corrents</b>	<b>284.756,86</b>	<b>288.852,00</b>	<b>293.029,04</b>	<b>297.289,62</b>	<b>607.703,53</b>	<b>1.771.631,05</b>
<b>Operacions no financeres</b>	<b>284.756,86</b>	<b>288.852,00</b>	<b>293.029,04</b>	<b>297.289,62</b>	<b>607.703,53</b>	<b>1.771.631,05</b>
<b>TOTAL</b>	<b>284.756,86</b>	<b>288.852,00</b>	<b>293.029,04</b>	<b>297.289,62</b>	<b>607.703,53</b>	<b>1.771.631,05</b>

Hi ha vigent un pluriennal de Solucions TIC CTTI de serveis recurrents i evolutius recurrents (element PEP 19-00190-001/001 i 002) per import total d'1.771.631,05 €, repartit en els anualitat següents:

284.756,86 € (2021)

288.852,00 € (2022)

293.029,04 € (2023)

297.289,62 € (2024)

301.635,41 € (2025)

306.068,12 € (2026)

Centre d'Estudis Jurídics i Formació Especialitzada

## F. Memòria

## 23. Informació pressupostària

## 23.4. Despeses amb finançament afectat

## 23.4.1. Desviacions de finançament per agent finançador

CODI DE DESPESA	DESCRIPCIÓ	AGENT FINANÇADOR		COEFICIENT DE FINANÇAMENT	DESVIACIONS DE L'EXERCICI		DESVIACIONS ACUMULADES	
		TERCER	APLICACIÓ PRESSUPOSTÀRIA		POSITIVES	NEGATIVES	POSITIVES	NEGATIVES
S/C	FORMACIÓ	CGPJ	D/226001101/2151/0000	100%	761,06	0	0	0
S/C	FORMACIÓ	EAPC	D/226001190/2151/0062	100%	97.914,59	0	97.914,59	0
<b>TOTAL</b>					<b>98.675,65</b>	<b>0</b>	<b>97.914,59</b>	<b>0</b>

Centre d'Estudis Jurídics i Formació Especialitzada

### AGENT FINANÇADOR CGPJ

El Departament de Justícia, el Centre d'Estudis Jurídics i Formació Especialitzada i el Consell General del Poder Judicial (CGPJ) van signar per a l'exercici 2019 un conveni de col·laboració en matèria de formació continuada de magistrats i jutges amb destinació als òrgans judicials de Catalunya. Per aquest any 2020 no s'ha renovat el conveni.

L'aportació que mancava per ingressar a 31.12.2019 per import de 761,06 € (x) ha estat ingressada a data 29.05.2020. Les obligacions imputades contra aquest fons finalista han estat de 0 € (y). Això suposa una desviació positiva (x-y) de 761,06 €.

### AGENT FINANÇADOR EAPC

El Centre d'Estudis Jurídics i Formació Especialitzada i l'Escola d'Administració Pública de Catalunya han signat un encàrrec de gestió per a les activitats finançades amb el fons de formació contínua del Pla de formació de la Generalitat corresponent a l'exercici 2020. Aquest fons de formació contínua és de caràcter finalista que prové de les cotitzacions a la Seguretat Social en concepte de formació i es calcula cada any en funció del nombre d'efectius del Departament de Justícia. Aquesta quantitat no està reflectida en el pressupost inicial d'ingressos per la qual cosa es fa una generació de crèdit per l'import establert que és de 386.749,80 €.

Durant l'any 2020 s'ha ingressat la totalitat de l'aportació per import total de 386.749,80 € (x). S'ha rebut una primera aportació del 65% per import de 251.387,37 € i una segona aportació del 35% restant per import de 135.362,43 €. Les obligacions imputades contra aquest fons han estat de 288.835,21 € (y). Això suposa que hi ha una desviació positiva de 97.914,59 € (x-y).

Centre d'Estudis Jurídics i Formació Especialitzada

## F. Memòria

## 23. Informació pressupostària

## 23.4. Despeses amb finançament afectat

## 23.4.2. Gestió de la despesa pressupostària

CODI DE DESPESA	DESCRIPCIÓ	DESPESA PREVISTA	O.R. EN EXERCICIS ANTERIORS	O.R. EN L'EXERCICI	TOTAL O.R.	DESPESA PENDENT
S/C	FORMACIÓ CGPJ	31.077,49	31.077,49	0	31.077,49	0
S/C	FORMACIÓ FONS AFEDAP DE EAPC	386.749,80	0	288.835,21	288.835,21	97.914,59

Centre d'Estudis Jurídics i Formació Especialitzada

**F. Memòria**
**23. Informació pressupostària**
**23.5. Romanent de tresoreria**

<b>Ambit:</b> Entitats Autònomes Administratives i CatSalut <b>Entitat:</b> 6150 Centre d'Estudis Jurídics i Formació Especialitzada
---

COMPONENTS	IMPORTS	
<b>1. (+) Fons líquids</b>		158,91
<b>2. (+) Drets pendents de cobrament</b>		3.063.695,07
(+ del pressupost corrent	189.739,86	
(+ de pressupostos tancats	0,00	
(+ d'operacions no pressupostàries	2.873.955,21	
(+ Operacions comercials	0,00	
<b>3. (-) Obligacions pendents de pagament</b>		-745.650,06
(+ del pressupost corrent	576.854,34	
(+ de pressupostos tancats	0,00	
(+ d'operacions no pressupostàries	168.795,72	
(+ d'operacions comercials	0,00	
<b>4. (+) Partides pendents d'aplicació</b>		-197,61
(-) Cobraments realitzats pendents d'aplicació definitiva	-197,61	
(+) Pagaments realitzats pendents d'aplicació definitiva	0,00	

Centre d'Estudis Jurídics i Formació Especialitzada

<b>Ambit:</b> Entitats Autònomes Administratives i CatSalut <b>Entitat:</b> 6150 Centre d'Estudis Jurídics i Formació Especialitzada
---

<b>I. Romanent de tresoreria (1 + 2 + 3 + 4)</b>		2.318.006,31
<b>II. Excés de finançament afectat</b>		-97.914,59
<b>III. Saldos de dubtós cobrament</b>		0,00
<b>IV. Romanent de tresoreria no afectat = (I + II + III)</b>		2.220.091,72
<b>1. (-) Obligacions pendents de reconeixement en pressupost</b>		49.039,34
Creditors per operacions meritedes	49.039,34	
<b>V. Romanent de tresoreria total (IV – 1)</b>		2.171.052,38

Compte de Tresoreria:

	<b>EFFECTIU</b>	<b>FORMALITZACIÓ</b>	<b>VALORS</b>	<b>TOTAL</b>
<b>EXISTÈNCIES INICIALS</b>	<b>-243,25</b>	<b>0,00</b>	<b>0,00</b>	<b>-243,25</b>
Ingressos pressupost corrent	416.781,46	3.916.461,84	0,00	<b>4.333.243,30</b>
Ingressos exercicis tancats	761,06	4.308,23	0,00	<b>5.069,29</b>
Ingressos operacions tresoreria	4.149.201,17	544.192,96	0,00	<b>4.693.394,13</b>
<b>TOTAL</b>	<b>4.566.743,69</b>	<b>4.464.963,03</b>	<b>0,00</b>	<b>9.031.706,72</b>
Devolució ingressos indeguts	0,00	0,00	0,00	<b>0,00</b>
Pagaments pressupost corrent	3.045.516,16	520.576,28	0,00	<b>3.566.092,44</b>

## Centre d'Estudis Jurídics i Formació Especialitzada

<b>Ambit:</b> Entitats Autònomes Administratives i CatSalut
<b>Entitat:</b> 6150 Centre d'Estudis Jurídics i Formació Especialitzada

Pagaments exercicis tancats	536.631,45	14.604,64	0,00	<b>551.236,09</b>
Pagaments operacions tresoreria	984.193,92	3.929.782,11	0,00	<b>4.913.976,03</b>
<b>TOTAL</b>	<b>4.566.341,53</b>	<b>4.464.963,03</b>	<b>0,00</b>	<b>9.031.304,56</b>
<b>EXISTÈNCIES FINALS</b>	<b>158,91</b>	<b>0,00</b>	<b>0,00</b>	<b>158,91</b>

Existències finals: 158,91 € correspondent a ingrés efectuat per EADOP el dia 31 de desembre de 2020 en el compte 2 de GIDECAT.

. Fra. 90000000011 per import de 158,91€ (152,80€ de base imposable + 6,11€ d'IVA) pagada el dia 31.12.2020 i conciliada 2021.

Centre d'Estudis Jurídics i Formació Especialitzada

## F. Memòria

## 23. Informació pressupostària

## 23.6. Drets pressupostaris pendents de cobrament segons el seu grau d'exigibilitat

<b>Àmbit:</b>	Entitats Autònomes Administratives i CatSalut
<b>Entitat:</b>	6150 Centre d'Estudis Jurídics i Formació Especialitzada

(Imports en €)

Aplicació Pressupostària	Descripció	Ajornaments o fraccionaments		En període voluntari	En període executiu	Total drets pendents de cobrament
		Sol·licitat	Concedit			
I/ 301	Venda de publicacions		0,00	190,01	0,00	190,01
I/ 303	Venda de reprografia		0,00	0,00	0,00	0,00
<b>Article 30</b>	<b>Venda de béns</b>		<b>0,00</b>	<b>190,01</b>	<b>0,00</b>	<b>190,01</b>
I/ 311	Drets de matrícula		0,00	0,00	0,00	0,00
I/ 319	Prestació d'altres serveis		0,00	250,00	0,00	250,00
<b>Article 31</b>	<b>Prestació de serveis</b>		<b>0,00</b>	<b>250,00</b>	<b>0,00</b>	<b>250,00</b>
I/ 380	Reintegraments d'exercicis tancats		0,00	0,00	0,00	0,00
I/ 381	Reintegraments de l'exercici corrent		0,00	0,00	0,00	0,00
<b>Article 38</b>	<b>Reintegraments</b>		<b>0,00</b>	<b>0,00</b>	<b>0,00</b>	<b>0,00</b>
<b>Capítol 3</b>	<b>Taxes, venda de béns i serveis i altres ingressos</b>		<b>0,00</b>	<b>440,01</b>	<b>0,00</b>	<b>440,01</b>
I/ 405	D'empreses i ens públics de l'Estat		0,00	0,00	0,00	0,00
<b>Article 40</b>	<b>Del sector públic estatal</b>		<b>0,00</b>	<b>0,00</b>	<b>0,00</b>	<b>0,00</b>



**Centre d'Estudis Jurídics i Formació Especialitzada**

**Ambit:** Entitats Autònomes Administratives i CatSalut  
**Entitat:** 6150 Centre d'Estudis Jurídics i Formació Especialitzada

(Imports en €)

Aplicació Pressupostària	Descripció	Ajornaments o fraccionaments		En període voluntari	En període executiu	Total drets pendents de cobrament
		Sol·licitat	Concedit			
I/ 410	De la Generalitat, per finançar despeses de funcionament		0,00	188.566,15	0,00	188.566,15
<b>Article 41</b>	<b>De l'Administració de la Generalitat</b>		<b>0,00</b>	<b>188.566,15</b>	<b>0,00</b>	<b>188.566,15</b>
I/ 430	D'entit. autòn. administratives de la Generalitat i Servei Català de la Salut		0,00	0,00	0,00	0,00
<b>Article 43</b>	<b>D'entitats autònomes de la Generalitat i del SCSServei Català de la Salut</b>		<b>0,00</b>	<b>0,00</b>	<b>0,00</b>	<b>0,00</b>
<b>Capítol 4</b>	<b>Transferències corrents</b>		<b>0,00</b>	<b>188.566,15</b>	<b>0,00</b>	<b>188.566,15</b>
I/ 710	De la Generalitat		0,00	733,70	0,00	733,70
<b>Article 71</b>	<b>De l'Administració de la Generalitat</b>		<b>0,00</b>	<b>733,70</b>	<b>0,00</b>	<b>733,70</b>
<b>Capítol 7</b>	<b>Transferències de capital</b>		<b>0,00</b>	<b>733,70</b>	<b>0,00</b>	<b>733,70</b>
I/ 814	Reintegrant de préstecs al personal		0,00	0,00	0,00	0,00
<b>Article 81</b>	<b>Reintegrant de préstecs i bestretes</b>		<b>0,00</b>	<b>0,00</b>	<b>0,00</b>	<b>0,00</b>
<b>Capítol 8</b>	<b>Variació d'actius financers</b>		<b>0,00</b>	<b>0,00</b>	<b>0,00</b>	<b>0,00</b>
<b>TOTAL</b>			<b>0,00</b>	<b>189.739,86</b>	<b>0,00</b>	<b>189.739,86</b>

Centre d'Estudis Jurídics i Formació Especialitzada

Aquests drets pendents de cobrament corresponen a:

**Venda de publicacions:** EADOP per la venda de publicacions pròpies (base imposable de fres. 6,11) per import de 190,01€ (es va pagar al desembre de 2020 però es van conciliar dins el programa GIDECAT el 2021)

**Prestació d'altres serveis:** CONSORCI DE NORMALITZACIÓ LIGÜÍSTICA per l'us d'aules (fra. 12) per import de 250 € (pagat el 2021)

**De la Generalitat per finançar despeses de funcionament:** DEPARTAMENT DE JUSTÍCIA per transferència de corrent del mes de desembre per import de 188.566,15€ (pagat el 2021)

**De la Generalitat, transferències de capital:** DEPARTAMENT DE JUSTÍCIA per transferència de capital del mes de desembre per import de 733,70€ (pagat el 2021).

Centre d'Estudis Jurídics i Formació Especialitzada

**F. Memòria**
**23. Informació pressupostària**
**23.7. Creditors per operacions meritades**

<b>Ambit:</b> Entitats Autònomes Administratives i CatSalut
<b>Entitat:</b> 6150 Centre d'Estudis Jurídics i Formació Especialitzada

(Imports en €)

Capítol/ Concepte	Saldo inicial	Rectificacions del saldo inicial	Import total aplicat (càrrecs)	Import total abonat en l'exercici	Saldo final
100 Alts càrrecs	0,00	0,00	101.267,29	101.267,29	0,00
120 Retribucions bàsiques	0,00	0,00	703.767,14	703.767,14	0,00
121 Retribucions complementàries	0,00	0,00	786.678,21	786.678,21	0,00
125 Substitucions i eventualitats personal funcionari	0,00	0,00	45.798,46	45.798,46	0,00
130 Personal laboral	0,00	0,00	40.405,69	40.405,69	0,00
160 Quotes socials	32.462,26	0,00	382.082,95	384.057,96	34.437,27
<b>Cap.1 Remuneracions del personal</b>	<b>32.462,26</b>	<b>0,00</b>	<b>2.059.999,74</b>	<b>2.061.974,75</b>	<b>34.437,27</b>
202 Lloguers i cànon equips proc.dad., progr. i repr.	0,00	0,00	876,50	925,36	48,86
210 Conservació, reparació i mant. terrenys, bén naturals, edific. i altres constr.	0,00	0,00	22.787,99	22.787,99	0,00
213 Conser., reparació i manteniment al. immob. mate.	51,90	0,00	32.261,40	32.308,50	99,00
220 Material d'oficina	0,00	0,00	6.282,28	6.282,28	0,00
221 Subministraments	5.019,95	719,02	30.323,71	25.410,33	825,59
222 Comunicacions	28,37	0,00	1.331,37	1.303,00	0,00
224 Despeses d'assegurances	0,00	0,00	3.768,19	3.768,19	0,00
226 Despeses diverses	1.608,89	3.713,24	853.603,21	853.029,08	4.748,00
227 Treballs realitzats per persones físic. o jurídic.	12.620,10	0,00	327.464,89	322.674,60	7.829,81
228 Serveis informàtics	0,00	52.044,91	490.287,22	438.242,31	0,00

Centre d'Estudis Jurídics i Formació Especialitzada

**Àmbit:** Entitats Autònomes Administratives i CatSalut  
**Entitat** 6150 Centre d'Estudis Jurídics i Formació Especialitzada

(Imports en €)

Capítol/ Concepte	Saldo inicial	Rectificacions del saldo inicial	Import total aplicat (càrrecs)	Import total abonat en l'exercici	Saldo final
230 Dietes, locomoció i trasllats	20,35	-20,35	42,85	42,85	0,00
240 Despeses de publicacions	0,00	0,00	14.717,73	14.717,73	0,00
<b>Cap.2 Despeses corrents de béns i serveis</b>	<b>19.349,56</b>	<b>56.456,82</b>	<b>1.783.747,34</b>	<b>1.721.492,22</b>	<b>13.551,26</b>
610 Inversions en edificis i altres construccions	0,00	0,00	119.521,44	119.521,44	0,00
640 Inversions en mobiliari i estris	0,00	0,00	29.553,80	30.604,61	1.050,81
650 Invers. equips de procés dades i telecomunicacions	0,00	0,00	44.897,58	44.897,58	0,00
670 Inversions en altre immobilitzat material	0,00	0,00	9.560,92	9.560,92	0,00
<b>Cap.6 Inversions reals</b>	<b>0,00</b>	<b>0,00</b>	<b>203.533,74</b>	<b>204.584,55</b>	<b>1.050,81</b>
<b>TOTAL</b>	<b>51.811,82</b>	<b>56.456,82</b>	<b>4.047.280,82</b>	<b>3.988.051,52</b>	<b>49.039,34</b>

Resum 413.1:

**Variació compte 413.1**

(milers d'€)

Capítol	2019	2020	Variació interanual
Cap. I Despesa de personal	0,00	0,00	0,00
Cap. II Despeses de béns corrents i serveis	0,01	0,00	-0,01
Cap. III Despeses financeres	0,00	0,00	0,00
Cap. IV Transferències corrents	0,00	0,00	0,00
Cap. VI Inversions reals	0,00	0,00	0,00
Cap. VII Transferències de capital	0,00	0,00	0,00
<b>Total</b>	<b>0,01</b>	<b>0,00</b>	<b>-0,01</b>

Centre d'Estudis Jurídics i Formació Especialitzada

Resum 413.2:

**Variació compte 413.2**

(milers d'€)

Capítol	2019	2020	Variació internaual
Cap. I Despesa de personal	0,03	0,03	0,00
Cap. II Despeses de béns corrents i serveis	0,00	0,01	0,01
Cap. III Despeses financeres	0,00	0,00	0,00
Cap. IV Transferències corrents	0,00	0,00	0,00
Cap. VI Inversions reals	0,00	0,00	0,00
Cap. VII Transferències de capital	0,00	0,00	0,00
<b>Total</b>	<b>0,04</b>	<b>0,05</b>	<b>0,01</b>

El saldo final de creditors per operacions meritades és per import total de 49.039,34€ (2.640€ + 46.399,34€).

**Compte 413.1 Creditors per operacions meritades pendents d'imputar a pressupost** (servei realitzat el 2020 i factura lliurada 2020): Per import de 2.640€ de factures de recollida selectiva de paper i servei de gestió de la hemeroteca en línia del mes de desembre de 2020.

**Compte 413.3 Creditors per operacions meritades per periodificació de despeses** (servei realitzat el 2020 i factura lliurada 2021): Per import de 46.399,34€ en concepte de quota patronal de la Seguretat Social del mes de desembre de 2020 i factures de servei de fotocòpies, subministrament d'aigua, compra de cadires i docència de període que inclou el mes de desembre de 2020.

Centre d'Estudis Jurídics i Formació Especialitzada

## F. Memòria

## 23. Informació pressupostària

## 23.8. Conciliació resultat econòmic pressupostari

<b>Àmbit:</b> Entitats Autònomes Administratives	
<b>Entitat:</b> 6150 Centre d'Estudis Jurídics i Formació Especialitzada	
(Imports en €)	
<b>CONCILIACIÓ DE RESULTATS 2020</b>	
<b>Resultat pressupostari:</b>	<b>380.036,38</b>
<b>Ingressos i despeses pressupostàries no imputables al compte del resultat:</b>	
Capítol 9: Variació de passius financers	0,00
Capítol 8: Variació d'actius financers	214,20
Capítol 7: Transferències de capital a entitats depenents	0,00
Capítol 6: Alienació d'inversions reals	203.533,74
Capítol 4 i 7: Transferències corrents i de capital	-620.222,60
Comptabilitzacions AA, AF, /A, -A contra 7*	0,00
Comptabilització BI de l'exercici corrent	0,00
Creditors per devolucions d'ingressos	0,00
<b>Ingressos i despeses no imputables pressupostàriament:</b>	
Dotacions per a amortitzacions	-31.060,84
Ingressos i despeses anticipades	0,00
Variació d'existències	0,00
Ajust pels interessos meritats (ingressos i despeses) no imputats a pressupost	0,00
Impacte de les previsions a curt i llarg termini	-80.000,00
Compte 413: Creditors per operacions meritades	3.823,29
Reversions 796*	0,00
Ingressos i despeses excepcionals	-158,790,38

**Centre d'Estudis Jurídics i Formació Especialitzada**

<b>Àmbit:</b> Entitats Autònomes Administratives	
<b>Entitat:</b> 6150 Centre d'Estudis Jurídics i Formació Especialitzada	
	(Imports en €)
Creditors de provisions per deteriorament	0,00
Imputació APP's	0,00
Reclassificació préstecs	0,00
Treballs realitzats per l'entitat	0,00
Altres moviments no imputables pressupostàriament	0,00
<b>Resultat econòmic patrimonial:</b>	<b>-302.466,21</b>

Centre d'Estudis Jurídics i Formació Especialitzada

**F. Memòria**
**24. Indicadors financers, patrimonials i pressupostaris**
**24.1. Indicadors financers i patrimonials**

<b>Àmbit:</b> Entitats Autònomes Administratives i CatSalut <b>Entitat:</b> 6150 Centre d'Estudis Jurídics i Formació Especialitzada
---

(Imports en €)

**a) Liquiditat immediata**

<b>Fons Líquids (1)</b>	<b>Passiu corrent (2)</b>	<b>Liquiditat immediata (1/2)</b>
158,91	3.095.125,86	<b>0,01%</b>

**b) Liquiditat a curt termini**

<b>Fons Líquids (1)</b>	<b>Drets pendents de cobrament (2)</b>	<b>Passiu corrent (3)</b>	<b>Liquiditat a curt termini ((1+2)/3)</b>
158,91	189.739,86	3.095.125,86	<b>6,14%</b>

**c) Liquiditat general**

<b>Actiu corrent (1)</b>	<b>Passiu corrent (2)</b>	<b>Liquiditat general (1/2)</b>
3.064.214,16	3.095.125,86	<b>99,00%</b>

**d) Endeutament per habitant**

---



Centre d'Estudis Jurídics i Formació Especialitzada

<b>Passiu corrent (1)</b>	<b>Passiu no corrent (2)</b>	<b>Nombre d'habitants (3)</b>	<b>Endeutament per habitant ((1+2)/3)</b>
3.095.125,86	0,00	7.722.203	<b>0,401 Eur/hab</b>

e) Endeutament

<b>Passiu corrent (1)</b>	<b>Passiu no corrent (2)</b>	<b>Patrimoni net (3)</b>	<b>Endeutament ((1+2)/(1+2+3))</b>
3.095.125,86	0,00	181.723,63	<b>94,45%</b>

f) Relació d'endeutament

<b>Passiu corrent (1)</b>	<b>Passiu no corrent (2)</b>	<b>Relació d'endeutament (1/2)</b>
3.095.125,86	0,00	<b>0,00%</b>

g) Cash-Flow

<b>Passiu corrent (1)</b>	<b>Passiu no corrent (2)</b>	<b>Fluxos nets de gestió (3)</b>	<b>Cash-Flow ((1/3)+(2/3))</b>
3.095.125,86	0,00	228.404,55	<b>1.355,11%</b>

h) Ràtios del compte del resultat econòmic patrimonial

- Per a l'elaboració dels següents ràtios s'han de tenir en compte les equivalències amb els corresponents epígrafs del compte del resultat econòmic patrimonial de l'entitat:

ING.TRIB.: Ingressos tributaris i cotitzacions.

**Centre d'Estudis Jurídics i Formació Especialitzada**

TRANS.: Transferències, subvencions, donacions i llegats rebuts.

VN. IPS.: Vendes netes i prestació de serveis.

D.PERS.: Despeses de personal.

APROV.: Aprovisionaments.

## 1) Estructura dels ingressos:

<b>INGRESSOS DE GESTIÓ ORDINÀRIA (IGOR)</b>			
<b>ING.TRIB / IGOR</b>	<b>TRANSF / IGOR</b>	<b>VN I PS / IGOR</b>	<b>RESTA IGOR / IGOR</b>
0,00 %	99,16 %	0,84 %	0,00 %

## 2) Estructura de despeses:

<b>DESPESES DE GESTIÓ ORDINÀRIA (DGOR)</b>			
<b>DESP.PERS / DGOR</b>	<b>TRANSF / DGOR</b>	<b>APROVS / DGOR</b>	<b>RESTA DGOR / DGOR</b>
51,03 %	3,83 %	0,00 %	45,13 %

## 3) Cobertura de les despeses corrents

<b>Despeses de gestió ordinària (1)</b>	<b>Ingressos de gestió ordinària (2)</b>	<b>Cobertura de les despeses corrents (1/2)</b>
4.045.150,59	3.901.064,02	<b>103,69%</b>

Centre d'Estudis Jurídics i Formació Especialitzada

**F. Memòria**
**24. Indicadors financers, patrimonials i pressupostaris**
**24.2. Indicadors pressupostaris**

<b>Ambit:</b> Entitats Autònomes Administratives i CatSalut <b>Entitat:</b> 6150 Centre d'Estudis Jurídics i Formació Especialitzada
---

(Imports en €)

a) Del pressupost de despeses corrent:

a.1 Execució del pressupost de despeses: Reflecteix la proporció dels crèdits aprovats en l'exercici que han donat lloc a reconeixement d'obligacions pressupostàries.

Obligacions reconegudes netes (1)	Crèdits totals (2)	Execució del pressupost de despeses (1/2)
4.142.946,78	5.063.331,95	<b>81,82%</b>

a.2 Realització de pagaments: Reflecteix la proporció d'obligacions reconegudes en exercici el pagament del qual ja s'ha executat en finalitzar el dit exercici respecte al total d'obligacions reconegudes

Pagaments realitzats (1)	Obligacions reconegudes netes (2)	Realització de pagaments (1/2)
3.566.092,44	4.142.946,78	<b>86,08%</b>

a.3 Despesa per habitant: Per a les entitats de naturalesa territorial, aquest índex distribueix la totalitat de la despesa pressupostària realitzada en l'exercici entre els habitants de l'entitat.

Obligacions reconegudes netes (1)	Nombre d'habitants (2)	Despesa per habitant (1/2)
4.142.946,78	7.722.203	<b>0,54Eur/ Hab</b>

## Centre d'Estudis Jurídics i Formació Especialitzada

a.4 Inversió per habitant: Per a les entitats de naturalesa territorial, aquest índex distribueix la totalitat de la despesa pressupostària per operacions decapital realitzat en l'exercici entre el número d'habitants de l'entitat.

Obligacions reconegudes netes (Capítol 6 + 7) (1)	Nombre d'habitants (2)	Inversió per habitant (1/2)
203.533,74	7.722.203	<b>0,03Eur/ Hab</b>

a.5 Esforç inversor: Estableix la proporció que representen les operacions de capital realitzades en l'exercici en relació amb la totalitat de les despeses pressupostàries realitzades en el dit exercici.

Obligacions reconegudes netes (Capítol 6 + 7) (1)	Total obligacions reconegudes netes (2)	Esforç inversor (1/2)
203.533,74	4.142.946,78	<b>4,91%</b>

a.6 Període mitjà de pagament \*: Reflecteix el temps mitjà que l'entitat triga en pagar als seus creditors derivats de l'execució del pressupost.

Obligacions pendents de pagament (1)	Obligacions reconegudes netes (2)	Període mitjà de pagament ((1/2)*365)
576.854,34	4.142.946,78	<b>50,8 dies</b>

b) Del pressupost d'ingressos corrent:

b.1 Execució del pressupost d'ingressos: Reflecteix la proporció que sobre els ingressos pressupostaris previstos suposen ingressos pressupostaris nets, això és, els drets liquidats nets.

Drets reconeguts nets (1)	Previsions definitives (2)	Execució del pressupost d'ingressos (1/2)
4.522.983,16	5.063.331,95	<b>89,33 %</b>

b.2 Realització de cobraments: Recull el percentatge que suposen els cobraments obtinguts en l'exercici sobre els drets reconeguts nets.

## Centre d'Estudis Jurídics i Formació Especialitzada

<b>Recaptació neta (1)</b>	<b>Drets reconeguts nets (2)</b>	<b>Realització de cobraments (1/2)</b>
4.333.243,30	4.522.983,16	<b>95,80%</b>

b.3 Període mitjà de cobrament: Reflecteix el número de dies que per terme mitjà triga l'entitat en cobrar els seus ingressos, és adir, a recaptar els seus drets reconeguts derivats de l'execució del pressupost.

<b>Drets pendents de cobrament (1)</b>	<b>Drets reconeguts nets (2)</b>	<b>Període mitjà de cobrament ((1/2)*365)</b>
189.739,86	4.522.983,16	<b>15,3 dies</b>

b.4 Superàvit (o dèficit) per habitant

<b>Resultat pressupostari ajustat (1)</b>	<b>Nombre d'habitants (2)</b>	<b>Superàvit (o dèficit) per habitant (1/2)</b>
281.360,73	7.722.203	<b>0,04Eur/hab</b>

c) De pressupostos tancats

c.1 Realització de pagaments pressupostos ja tancats.

<b>Pagaments (1)</b>	<b>Saldo inicial d'obligacions (+/- modificacions i anul·lacions) (2)</b>	<b>Realització de pagaments (1/2)</b>
551.236,09	551.236,09	<b>1,00</b>

c.2 Realització de cobraments: Posa de manifest la proporció de cobraments que s'han efectuat en l'exercici relatius a drets pendents de cobrament de pressupostos ja tancats.

<b>Cobraments (1)</b>	<b>Saldo inicial de drets (+/- modificacions i anul·lacions) (2)</b>	<b>Realització de cobraments (1/2)</b>
-----------------------	--	--

## Centre d'Estudis Jurídics i Formació Especialitzada

5.069,29	5.069,29	<b>1,00</b>
----------	----------	-------------

\* Càlcul del Període mitjà de pagament segons estableix el Pla general de comptabilitat pública de la Generalitat de Catalunya.

D'altra banda, la Llei Orgànica 9/2013, de 20 de desembre, de control del deute comercial en el sector públic va modificar la Llei Orgànica 2/2012, de 27 d'abril, d'estabilitat pressupostaria i sostenibilitat financera, introduint, dins del principi de sostenibilitat financera, el control del deute comercial i la lluita contra la morositat en el sector públic. En el marc d'aquesta llei s'han establert uns indicadors comuns per a totes les administracions públiques que mesuren el període mitjà de pagament (en endavant PMP) als proveïdors. La metodologia de càlcul d'aquests indicadors i les condicions i el procediment de retenció de recursos dels règims de finançament previstos per la Llei Orgànica 2/2012, de 27 d'abril, citada anteriorment, s'estableixen en el Reial Decret 1040/2017, de 22 de desembre, en compliment del qual s'han de calcular i publicar mensualment les dades del PMP.

La publicació mensual del PMP a proveïdors realitzada conforme la metodologia prevista en el RD 1040/2017 és aplicable a partir de les dades del mes d'abril del 2018, d'acord amb la disposició transitòria única, i es troben publicades en el següent enllaç:

<http://economia.gencat.cat/ca/ambits-actuacio/seguiment-control-finances/periode-mitja-pagament-proveïdors/>

El PMP de cada entitat en dies es calcula a partir de la següent fórmula:

$$\frac{[(\text{Rati d'operacions pagades}) * (\text{Import total pagaments realitzats})] + [(\text{Rati d'operacions pendents de pagament}) * (\text{Import total de pagaments pendents})]}{\text{PMP} = \text{Import total de pagaments realitzats} + \text{import total pagaments pendents}}$$

On:

Rati d'operacions pagades s'obté calculant:

$$\frac{\sum(\text{Nombre de dies de pagament} * \text{Import de l'operació pagada})}{\text{Import total de pagaments realitzats}}$$

Centre d'Estudis Jurídics i Formació Especialitzada

Import total de pagaments realitzats

Rati d'operacions pendents de pagament s'obté calculant:

$\Sigma$  (Nombre de dies de pendent pagament \* Import de l'operació pendent de pagament)

Import total de pagaments pendents

Centre d'Estudis Jurídics i Formació Especialitzada

## F. Memòria

### 25. Informació sobre el cost de les activitats

#### 25.5. Grau de realització dels objectius previstos

Els objectius estratègics i operatius del Centre d'Estudis Jurídics i Formació Especialitzada per a l'exercici 2019 han estat:

-Desenvolupar programes i activitats de formació i gestió de coneixement com eina de millora personal i organitzativa:

-Fomentar la recerca en l'àmbit de la Justícia:

-Generar i difondre el coneixement en les matèries relacionades amb l'àmbit de la Justícia

El passat 14 de març de 2020 es va decretar l'estat d'alarma en tot el territori espanyol. A partir d'aquí es limita la llibertat de circulació de les persones i en conseqüència s'acorda la suspensió de les classes presencials. La nova situació repercuteix greument a l'activitat econòmica i exigeix a les administracions i organitzacions a dissenyar i executar un pla d'adaptació a les noves circumstàncies.

Aquest nou escenari incideix plenament en l'activitat del Centre d'Estudis Jurídics i Formació Especialitzada i l'obliga a revisar tota la seva programació.

Atenent als col·lectius als que es dirigeix la formació gestionada per les diferents àrees és manté la formació en línia i s'elabora una nova planificació de l'oferta formativa per aquest 2020, incloent-hi, sempre que fos possible, la substitució de les activitats presencials per activitats en línia síncrones (webinars) i la potenciació de les asíncrones via el LMS Moodle. Aquesta adaptació ha resultat una oportunitat d'aprenentatge de noves eines i plataformes per a la formació a distància i de noves metodologies pedagògiques, si bé ha comportant haver d'ajustar tots els continguts a aquest nou format. Al mateix temps s'adequa l'oferta a aquesta nova realitat incorporant nous cursos, continguts i activitats, i es creen i executen un nous programes d'acollida per les persones de reforç contractades.



**Centre d'Estudis Jurídics i Formació Especialitzada**

De forma transversal es treballa per donar suport a tots els usuaris de formació de CEJFE. Es crea a la web el racó “El CEJFE t'acompanya” amb múltiples continguts de suport emocional. Les pràctiques de consciència plena i el programa “Incorporar des del reconeixement” també ha contribuït poderosament a aquesta finalitat.

Així mateix s'incentiva i dona suport a la reflexió per a nous aprenentatges. En aquest sentit, i de forma transversal a tot el CEJFE, s'han introduït dos noves accions relacionats amb la gestió de el coneixement: “Lliçons Apreses” i l'enquesta adreçada al personal del Departament de Justícia “Què hem après en aquesta època de confinament”.

Ahora, s'han adaptat els treballs de recerca planificats per aquest període, per tal de seguir avançant en totes aquelles tasques que no incloïen treball de camp, els grups de treball han continuat la seva i hem avançat amb l'elaboració de materials i projectes estratègics.

A continuació, s'exposa un recull de les activitats que s'han desenvolupat durant el període de confinament i progressiu desconfinament que hem viscut arrel de la Covid-19, les quals han coincidit, en el temps, amb el trasllat del Cejfe a la seva nova seu, amb tot el que ha comportat d'adaptació de les noves instal·lacions.

**ÀREA D'ESTUDIS I FORMACIÓ DE L'ADMINISTRACIÓ DE JUSTÍCIA**

Atesa la situació de pandèmia en la que ens hem trobat l'any 2020, la majoria d'activitats s'han vist afectades, i s'han tingut que modificar els formats de presencials que eren els majoritaris a les activitats en línia. S'han trobat fórmules diverses com els Webinars, els cursos en línia, les activitats híbrides, etc., mantenint les estructures de tallers de bones pràctiques, seminaris, cursos, jornades obertes, etc.

Per això s'han pogut mantenir la majoria de línies de formació adreçades a tots els col·lectius de l'Administració de Justícia, sense perdre l'essència i la voluntat de contribuir a la seva formació.

Centre d'Estudis Jurídics i Formació Especialitzada

A continuació destaquem les principals activitats que s'han dut a terme:

### **Unitat de formació en l'àmbit judicial i forense**

#### **Jutges/esses i magistrats/des**

Malgrat les dificultats sorgides com a conseqüència de la COVID-19, es van poder mantenir la majoria d'activitats previstes per a aquest col·lectiu; per exemple es van dur a terme, en format telemàtic, tots els fòrums jurisdiccionals.

A més a més, es van fer activitats que aportessin acompanyament al col·lectiu en moments especialment difícils com per exemple les sessions d'incorporar des del reconeixement i el de dubtes sobre la COVID-19 en la reincorporació laboral.

Es va mantenir el curs sobre 2a oportunitat en línia, i la jornada de formació sobre clàusules general de contractació per l'interès que genera aquesta temàtica.

#### **Lletrats/des de l'Administració de Justícia**

En la mateixa línia, pel que fa a lletrats/ades de l'Administració de Justícia, es va poder reconvertir les activitats inicialment previstes com a presencial en virtual.

Hem continuat en la línia de potenciar els tallers de bones pràctiques (serveis comuns generals i serveis comuns d'execució).

Altres temes que han general molt d'interès són els cursos de mecanisme de la segona oportunitat en les persones físiques no empresàries, la cooperació jurídica internacional i els d'execució.

#### **Fiscals**

Per a aquest col·lectiu s'han realitzat aquests cursos:

Execució penal (Girona)

La problemàtica de la malaltia mental en el procés penal (Tarragona)

**Centre d'Estudis Jurídics i Formació Especialitzada**

### **Metges/esses forenses**

S'han mantingut els cursos i les sessions clíniques igualment en format en línia.

Per altra part, s'ha continuat la formació directiva ja iniciada.

### **Jutges/esses de Pau**

S'ha passat a realitzar la formació en línia, mantenint la formació pels membres de nova incorporació, i s'ha treballat l'actualització legislativa del registre civil.

Per altra banda, s'ha iniciat la virtualització dels materials per a la formació inicial.

### **Pràctiques a les oficines judicials**

S'ha treballat conjuntament amb els coordinadors universitaris, coordinadors de les oficines judicials i el CEJFE per tal de trobar l'adaptació idònia de les pràctiques en aquest període pandèmic.

### **Formació per al personal dels cossos de gestió, tramitació i auxili judicial**

#### **Formació contínua**

- o Totes les activitats previstes inicialment en format presencial, es reconverteixen en format virtual des de mitjan març
- o S'incorpora un nou format formatiu: els webinars. Al 2020 es van realitzar un total de 9 webinars, en què es van tractar diferents aspectes pràctics de la tramitació de diversos procediments i en els quals hi van assistir més de 600 persones
- o Consolidació de les píndoles formatives: són tutorials breus i didàctics sobre el funcionament i aplicabilitat de determinats aplicatius d'informàtica judicial. Al llarg de 2020 es van acabar les 24 píndoles del Punt Neutre Judicial i se n'han fet 24 més sobre el mòdul de Tramitació de l'Ej.cat

**Centre d'Estudis Jurídics i Formació Especialitzada**

- o Materials: S'ha elaborat la "Guia de bones Pràctiques. La gestió eficaç de la feina a la jurisdicció civil" a partir del material del curs que es va fer. En breu hi haurà les guies de l'àmbit de penal i d'instrucció, s'ha creat un nou curs virtual sobre Protecció de dades a l'Administració de justícia
- o Aquest 2020 s'ha començat a donar resposta a necessitats formatives concretes, organitzat algunes activitats formatives a mida per als òrgans judicials
- o S'han organitzat diferents activitats formatives (4 en total) adreçades especialment al personal de les OAC per a fomentar i consolidar el principi de l'Administració com a servei públic i la qualitat en les seves actuacions.
- o Progressivament es va potenciant que la docència vagi a càrrec de personal del cos de gestió i tramitació processal i administrativa ja que són els que efectivament tenen l'expertesa i el coneixement real i especialitzat de la tramitació dels procediments.

**Formació en el marc de la modernització de l'Administració de justícia****Formació implementació d'oficina judicial**

- o Formació d'implementació de l'oficina judicial als jutjats únics de Vielha i Tremp. Com a novetat, es destaca la formació per consolidar equips de treball realitzada de forma conjunta entre tot el personal de l'oficina (amb les lletrades de l'Administració de justícia incloses)
- o Formació d'implementació de l'oficina judicial al partit judicial de La Bisbal d'Empordà. Com a novetat, es destaca la incorporació com a personal docent de la figura de lletrats/des i gestors/es experts/es en el funcionament de l'oficina judicial per impartir les formacions.
- o Inici de la formació d'implementació de l'oficina judicial al partit judicial de Berga

**Formació desplegament d'aplicatius informàtics**

- o Formació en el desplegament de l'Ej.cat als partits judicials de Sant Boi de Llobregat, El Prat de Llobregat, Tortosa(64) i Cornellà
- o Formació en Cita prèvia a diversos partits judicials
- o Formació sobre el mòdul del Tribunal del Jurat (TDJ) de l'Ej.cat a tots els partits judicials de Catalunya.
- o Formació de quasi 2.000 funcionaris en el Webex (sistema que permet al jutjat establir videocomunicacions des de la sala de vistes)

**Centre d'Estudis Jurídics i Formació Especialitzada**

**Formació inicial**

- o Reconversió a format virtual dels cursos per accedir a la borsa d'interins, ajornats al mes de març: adaptació de les sessions teòriques i d'informàtica judicial al format virtual i realització dels exàmens a través de Moodle.
- o Des del març de 2020 s'han nomenat un total de 180 persones dels diferents cossos sense haver fet el curs de formació inicial: A tots ells se'ls ha tramès el material didàctic corresponent al seu lloc de treball i se'ls ha facilitat una formació en l'aplicatiu d'informàtica judicial que necessités (Temis i/o Ej.cat)
- o Formació en informàtica judicial en Temis i/o Ej.cat als funcionaris titulars que han promocionat a un cos superior o que han canviat de jurisdicció: també se'ls ha tramès els materials formatius a tots ells.
- o S'han realitzat un total de 778 tutories de suport al lloc de treball, ja sigui a personal interí com a funcionari.

**Formació inicial**

- o Reconversió a format virtual dels cursos per accedir a la borsa d'interins, ajornats al mes de març: adaptació de les sessions teòriques i d'informàtica judicial al format virtual i realització dels exàmens a través de Moodle.
- o Des del març de 2020 s'han nomenat un total de 180 persones dels diferents cossos sense haver fet el curs de formació inicial: A tots ells se'ls ha tramès el material didàctic corresponent al seu lloc de treball i se'ls ha facilitat una formació en l'aplicatiu d'informàtica judicial que necessités (Temis i/o Ej.cat)
- o Formació en informàtica judicial en Temis i/o Ej.cat als funcionaris titulars que han promocionat a un cos superior o que han canviat de jurisdicció: també se'ls ha tramès els materials formatius a tots ells.
- o S'han realitzat un total de 778 tutories de suport al lloc de treball, ja sigui a personal interí com a funcionari.

Centre d'Estudis Jurídics i Formació Especialitzada

### **Unitat d'Investigació**

- o S'han mantingut els cursos de preparació d'opositors adaptant-los al format en línia (torn lliure per jutges/esses, fiscals i lletrats/ades de l'Administració de Justícia, i promoció interna per a lletrats/ades de l'Administració de Justícia).
- o S'ha preparat la posada en marxa del curs de preparació per a l'ingrés a la Carrera judicial per la categoria de magistrat/da (4t torn)
- o S'ha conclòs el grup de treball de la 2a oportunitat, amb l'edició de la guia de bones pràctiques en matèria d'acord extrajudicial de pagaments, concurs consecutiu i exoneració del passiu insatisfet, la qual va ser presentada el dia 12 de novembre per la Consellera de Justícia a la seu del CEJFE.

### **ÀREA D'INVESTIGACIÓ I FORMACIÓ EN EXECUCIÓ PENAL**

S'han mantingut les línies de formació adreçades al personal de la Secretaria de Mesures Penals, Reinserció i Atenció a la Víctima. En concret, als treballadors dels Centres Educatius i Medi Obert, als Serveis de Mediació i Assessorament tècnic (Projectes en valor), a les Oficines d'Atenció a la Víctima i Equips d'Assessorament Tècnic Penal, els Equips de rehabilitació de Serveis Penitenciaris, així com els Equips de Regim Interior i Gestió Penitenciària.

Atesa la situació de pandèmia, aquest 2020 moltes formacions presencials s'han vist afectades. En aquest sentit, s'ha treballat en la virtualització de continguts per tal de continuar oferint formació als treballadors i, especialment, aquells continguts bàsics i essencials per a la realització de la tasca per als nous professionals que s'han hagut d'incorporar amb motiu de necessitats generades per la mateixa situació sanitària.

Aquesta situació també ha afectat als projectes d'investigació i recerca, sobretot en aquelles iniciatives que contemplaven la realització de treball de camp en els centres d'internament, d'adults o de justícia juvenil. En qualsevol cas, igual que s'ha fet en l'àmbit de formació, s'ha incrementat l'ús de tecnologies que han permès el contacte remot amb totes aquelles persones interessades per la feina desenvolupada en aquest àmbit

A continuació, es destaquen les accions específiques que s'han dut a terme, tant en l'àmbit de la formació com en el de la recerca i la investigació.

**Centre d'Estudis Jurídics i Formació Especialitzada  
Formació inicial**

- Continuitat de la formació estratègica en Diàlegs Socràtics
- Creació de la formació d'acollida virtual per al personal del Règim Interior
- Inici de la creació de la formació d'acollida per al personal de l'Àrea de Reparació i Atenció a la Víctima (ARAV)
- Grup de treball per al desenvolupament de la Guia sobre la metodologia PROVA (Projectes amb Valor).
- Grup de treball per al desenvolupament de la Guia de formadors interns en execució penal del CEJFE.
- Sessions del programa Cercles.
- Adquisició d'equips d'intervenció (EPIs) per a les pràctiques professionals dels Tècnics Especialistes de Règim Interior
- Formació en Riscanvi virtual amb sessions síncrones de tutorització
- Taller de supervisió dels PIE/MII/Informes de seguiment als Equips de Medi Obert (EMO) de Justícia Juvenil, a l'octubre-novembre del 2020, com a continuació de projectes d'anys anteriors
- Inici de l'actualització dels cursos de les Unitats de Gestió Penitenciària (UGP)
- Gestió de les pràctiques universitàries 2019-2020.

**Formació contínua:**

- Anul·lació de les activitats de formació presencials a partir del mes de març.
- Transformació d'activitats presencials més estratègiques en formació virtual en directe (sincrònica), desdoblant els grups d'alumnes per adaptar-les als requeriments de noves tecnologies. Cursos com MENAS: noves realitats, noves mirades; L'abordatge de víctimes estrangeres en la llei d'estrangeria; La gestió de conflictes en els equips de treball; Seminari: els nous programes d'intervenció especialitzada; Intervenció terapèutica i educativa amb famílies.
- Jornades virtuals sense límit d'inscripció: Jornada de GENOPRO; Jornada: catàleg de prestacions socials, Jornada. La justícia restaurativa davant dels delictes d'odi i discriminació.

**Centre d'Estudis Jurídics i Formació Especialitzada**

- Potenciació de l'oferta formativa en línia sincrònica orientada a la millora de les competències emocionals davant l'especial situació dels centres i serveis com a conseqüència de la situació de pandèmia: Mantenir la calma davant de situacions excepcionals; Treball en equip i comunicació interpersonal en temps de crisi.
- Webinars per a comandaments de l'àmbit d'execució penal per analitzar, des de la responsabilitat de la gestió, el clima laboral de centres i serveis sota els efectes de la COVID: Passar del confinament al desconfinament. Incorporar des del reconeixement.
- Webinars oberts al públic en general per reflexionar sobre situacions crítiques derivades de la COVID: Prendre decisions ràpides en temps de crisi amb marges tècnics de confiança; Enquadrament ètic de les decisions professionals preses en situacions de crisi; El risc de victimització envers la infància i l'adolescència durant el confinament per COVID19 Formació en línia. Drets humans i compromís ètic en l'execució penal.
- Augment de l'oferta i edicions dels cursos en línia: Introducció al dret penal, processal penal i penitenciari; Prevenció i tractament del delictes; Indicadors bàsics en problemàtiques de salut mental; Drogues i execució penal.
- Augmentar l'oferta de formació en línia de dues activitats noves: El treball en equip en situacions de crisi; Equipa't per gestionar situacions d'incertesa i pressió.
- Edició de la guia per a professionals de l'SMAT sobre "Guia d'intervenció en casos de conductes sexuals abusives".

La "reconversió virtual" ha suposat durant el 2020 que un 38% d'activitats han estat virtuals en format sincrònic (directe), un 50% en format virtual asincrònic, i un 12% de formació presencial (primer trimestre).

**Investigació i Recerca:**

S'han finalitzat les següents recerques:

- Avaluació del projecte psicoeducatiu N'Viu per a la prevenció de suïcidis en l'entorn penitenciari
- Avaluació de l'entrevista per competències en una mostra d'educadors/es socials de Justícia Juvenil
- Avaluació de la reincidència dels delinqüents sexuals d'alt risc excarcerats i el resultat del programa CerclesCat
- Avaluació del projecte PAS en la implementació d'un protocol de seguiment dels joves amb conductes sexuals abusives



**Centre d'Estudis Jurídics i Formació Especialitzada**

- Avaluació dels resultats del projecte de realitat virtual V-RESPECTME en el programa de violència de gènere
- Avaluació de la reincidència dels delinqüent sexuals d'alt risc excarcerats i el resultat del programa CerclesCat
- Avaluació de l'entrevista per competències en una mostra d'educadors/es socials de Justícia Juvenil

Es continuen desenvolupant l'any 2021 les recerques inacabades:

- Taxa de reincidència dels excarcerats d'alt risc anys 2014-2016
- Avaluació del programa de gestió de la conducta violenta al CP Quatre Camins: seguiment dels casos (2a part) Tot i la situació de pandèmia s'han desenvolupat 8 sessions d'investigació, en format webinar, i un total de 451 assistents.

Tot i la situació de pandèmia s'han desenvolupat 8 sessions d'investigació, en format webinar, i un total de 451 assistents.

Hem rebut 27.966 visites al web del CEJFE només les referents a la nostra unitat. S'han descarregat 6.548 documents de la web del CEJFE.

Pel que correspon a la pàgina web del RECERCAT, aquest any 2020 s'han fet 46.194 descàrregues, 52.871 consultes i els països amb més consultes i descàrregues han estat, per aquest ordre: Estats Units d'Amèrica, Xina, Alemanya, Espanya i Mèxic

<https://www.recercat.cat/handle/2072/89104/statistics>)

## **FORMACIÓ TRANSVERSAL**

Les principals activitats han estat relacionades amb la potenciació de la formació en ofimàtica i eines tecnològiques i amb la creació d'espais de reflexió sobre que comportava la situació de confinament i com repercutia en la nostre funció i en el servei que prestem.

Centre d'Estudis Jurídics i Formació Especialitzada

## 1. Sessions webinar

- Formació en Office 365

Ja abans de la Covid-19 i a propòsit del trasllat de 1000 professionals del Departament al Districte Administratiu s'havia iniciat la formació en el programa Office 365. Les noves circumstàncies sobrevingudes van fer que de forma urgent i extraordinària es decidís canviar els formats. Els principals canvis van ser la substitució de la presencialitat per formació síncrona en línia (webinaris) en les eines Office 365 i ofimàtica i formació específica per preparar els i les professionals en continguts específics per adaptar-se a la “nova normalitat”.

Els dos cicles van ser els següents:

Transitar amb èxit cap al teletreball. La Ruta dels 5 dies

Les altres eines d'Office 365 i d'Outlook que ens faran més eficients

## 2. Suport per la situació del moment

Paral·lelament a la formació abans esmentada es van oferir webinars específics i ajustats a la situació que estàvem vivint. Aquests tenien per objecte reflexionar sobre la nostra pràctica professional, i alhora com millorar la nostra capacitat de resposta davant de les necessitats que originava aquesta nova realitat. Aquests van ser:

Que hem d'aprendre amb la crisi? Desenvolupament professional i organitzacional

Eines per al desconfinament (eines per a la “nova normalitat”)

Centre d'Estudis Jurídics i Formació Especialitzada

### **3. Formació en línia en l'àmbit habilitats tecnològiques**

En l'apartat de formació en habilitats tecnològiques estava previst fer tota aquesta formació en modalitat presencial en l'aula d'informàtica del CEJFE el fet que es decretés l'estat d'alarma va generar la necessitat de reconvertir aquestes activitats en modalitat virtual síncrona, per aquest motiu unes formacions es van fer presencials que van ser abans de l'Estat d'alarma i d'altres van ser virtual síncrones. En total van ser programades un total de 14 de diferents.

### **4. Activitats extraordinàries**

Durant el confinament, el CEJFE ha continuat portant a terme les activitats de caràcter més lúdic que acostuma a programar en motiu de la diada de Sant Jordi i al finalitzar un semestre. I en aquest sentit ha realitzat una nova edició del cicle Cinema i Justícia i la celebració del dia del llibre.

Cicle Cinema i Justícia: Cinefòrum Cine i pandèmia

Exposició retrospectiva "Lectura i presó", obres seleccionades dels 6è i 7è concursos de fotografia a centres penitenciaris de Catalunya.

Activitats culturals de Sant Jordi

Així doncs com a conclusió podem dir que els objectius estratègics i operatius de l'exercici 2020 s'han aconseguit plenament.

Centre d'Estudis Jurídics i Formació Especialitzada

**F. Memòria**
**27. Seguiment de l'impacte del COVID en els ingressos i despeses**

Aquesta nota s'elabora en compliment del previst en l'article 14 de l'ORDRE VEH/193/2020, de 5 de novembre, sobre operacions comptables de tancament de l'exercici pressupostari 2020, que estableix que els comptes anuals de 2020 de totes les entitats incloses en el perímetre del Compte General de la Generalitat han de contenir en la seva memòria un apartat específic per informar de manera detallada de les despeses directes i indirectes derivades de la pandèmia COVID i del seu impacte sobre la recaptació dels ingressos. També estableix que la comptabilitat de les entitats ha de permetre fer el seguiment de les despeses directa o indirectament vinculades amb les necessitats derivades de l'emergència sanitària, econòmica i social derivada del COVID.

Les entitats sanitàries que han elaborat fitxer 85 han de complimentar els apartats 1 i 2, la resta d'entitats només el 2.

**2) Impacte indirecte o induït del COVID en els ingressos i despeses de l'entitat**

El COVID ha impactat de manera indirecta o induït en els ingressos i en les despeses de l'entitat, com a conseqüència de noves necessitats de despesa de caràcter social o econòmic inicialment no previstes, en els termes que recull el quadre següent:

<b>IMPACTE INDIRECTE DEL COVID</b>		
(Dades en milers d'euros)		
		<b>DESPESA MERITADA</b>
Remuneracions de personal		
	Contractació de personal	
	Altres efectes	
Despeses corrents de béns i serveis		
	Teletreball, educació no presencial i adquisició de mitjans informàtics amb aquesta finalitat	
	Desinfecció, neteja i mitjans per a la prevenció de contagis	3,45
	Efectes relacionats amb la prestació de serveis i subministraments (inclòs indemnitzacions)	13,98

**Centre d'Estudis Jurídics i Formació Especialitzada**

	Altres efectes	
	A entitats dependents	
Transferències corrents		
	Transferències corrents a famílies	
	Concerts educatius	
	Transferències corrents a empreses privades	
	Altres subvencions o ajudes corrents	
	Transferències corrents a corporacions locals	
	Altres efectes	
	A entitats dependents	
Despeses corrents		
Inversions reals		1,36
	Altres efectes	
	A entitats dependents	
Transferències de capital		
	Transferències de capital a famílies	
	Transferències de capital a empreses privades	
	Altres subvencions o ajuts de capital	
	Transferències de capital a corporacions locals	
	Altres efectes	
	A entitats dependents	
Despeses de capital		
Despeses no financeres		
	Variació d'actius financers	
	Altres efectes	
	A entitats dependents	
<b>Total despeses</b>		<b>18,79</b>

**Centre d'Estudis Jurídics i Formació Especialitzada**

		TOTAL INGRESSOS
	Transferències COVID	
	Altres ingressos COVID	
	Minoració ingressos	
<b>Total ingressos</b>		<b>0</b>

Resum dels impactes indirectes en ingressos i despeses derivats del COVID degudament quantificats:

- Impactes i mesures preses en despeses:

CODI D'EXPEDIENT	PARTIDA	CONCEPTE	IMPORT
CEJFE-2020-20123	D/213000191/2151/0000	Adquisició de dosificadors de gel hidroalcohòlic i càrregues	1.679,29
CEJFE-2020-20139	D/213000191/2151/0000	Adquisició de dosificadors de gel hidroalcohòlic i càrregues	767,81
CEJFE-2020-20141	D/213000191/2151/0000	Adquisició de gel hidroalcohòlic	248,45
CEJFE-2020-20060	D/213000191/2151/0000	Adquisició de gel hidroalcohòlic	307,70
CEJFE-2020-20184	D/213000191/2151/0000	Subministrament de senyalització pel terra	447,70
6150-2020-S201	D/227000191/2151/0000	Indemnització per suspensió contracte neteja	4.243,48
6150-2020-S200	D/210000191/2151/0000	Indemnització per suspensió contracte manteniment	1.895,33
0650018777	D/227000291/2151/0000	Bestreta a compte d'indemnització per suspensió contracte vigilància (en data 10 de febrer de 2021 es fa el retorn de la diferència entre l'import de la bestreta 7.837,40 € i l'import de la indemnització 6.857,92 € per import de 979,48 €)	7.837,40
CEJFE-2020-20127	D/640000191/2151/0000	Adquisició de mampares de seguretat	1.365,49
<b>TOTAL</b>			<b>18.792,65</b>

- Impactes i mesures preses en ingressos: no ha hagut impacte en ingressos degut al covid-19

Els comptes i estats anteriors reflecteixen totes les operacions comptables verificades durant el període a què fan referència.

Barcelona

Diligència per a fer constar que la directora actuant durant el 2020 ha estat la Sra. Núria Clèries Nerín, que ha deixat de ser directora d'aquesta entitat en data 7 de juny de 2021 i que actualment ho és la directora que signa, la Sra. Laura Martínez Portell.

La directora

Conforme amb els llibres comptables.  
La directora per absència del  
Cap de l'Àrea de Gestió Administrativa i  
Suport Tècnic

La interventora