

Universitat Autònoma de Barcelona
Ingressos

Exercici 1991

Informe 13/92-A



Sindicatura de Comptes
de Catalunya

A Barcelona, el dia 14 d'octubre de 1993, reunit el Ple de la Sindicatura de Comptes de Catalunya, sota la presidència del Síndic Major, Sr. Ferran Termes i Anglès, amb l'assistència dels Síndics Srs. Manuel Cardeña i Coma, Josep M. Carreras i Puigdengolas, Marià Nicolàs i Ros, Jordi Petit Fontseré, Eudald Travé i Montserrat i Xavier Vela i Parés, actuant'hi com a Secretari el Secretari General de la Sindicatura, Sr. Ramon Planas i Font, i com a ponent el Síndic Sr. Manuel Cardeña i Coma, acorda aprovar, amb deliberació prèvia, l'Informe 13/92-A referent a la Universitat Autònoma de Barcelona, Ingressos corresponents a l'exercici 1991

INDEX

INTRODUCCIÓ I PRESENTACIÓ

0. INTRODUCCIÓ	1
0.1. OBJECTIUS, ABAST I METODOLOGIA DE L'INFORME	1
0.1.1. OBJECTIUS	1
0.1.2. ABAST TEMPORAL I MATERIAL	1
0.1.3. METODOLOGIA	1
1. PRESENTACIÓ DE LA UNIVERSITAT AUTÒNOMA DE BARCELONA	3
1.1. ANTECEDENTS	3
1.1.1. DADES ESTADÍSTIQUES	4
1.2. NATURALESA JURÍDICA I OBJECTIUS	5
1.3. LEGISLACIÓ APLICABLE	6
1.4. ESTRUCTURA I ORGANITZACIÓ ACADÈMICA	7
1.4.1. ORGANITZACIÓ DELS ENSENYAMENTS	9
1.4.2. ORGANITZACIÓ DE LA RECERCA	11
1.5. ÒRGANS DE GOVERN I DE REPRESENTACIÓ	12
1.5.1. CLAUSTRE GENERAL	13
1.5.2. JUNTA DE GOVERN	13
1.5.3. CONSELL SOCIAL	14
1.5.4. RECTOR	14
1.5.5. GERENT	14
1.6. ORGANITZACIÓ ADMINISTRATIVA	15
1.6.1. ÀREES FUNCIONALS	16

COMPROVACIONS I VERIFICACIONS

2. PRESENTACIÓ DE COMPTES I CONTROLS	
COMPTABLES REGLAMENTARIS	19
2.1. PRESENTACIÓ DELS COMPTES	19
2.2. CONTROLS COMPTABLES COMPLEMENTARIS	20
3. LIQUIDACIÓ DEL PRESSUPOST	23
3.1. PRESSUPOST INICIAL I MODIFICACIONS REALITZADES	23
3.2. ROMANENTS DE TRESORERIA INCORPORATS	23
3.3. PRESSUPOST DEFINITIU	24
3.4. DRETS I OBLIGACIONS RECONEGUDES	24

4.	LIQUIDACIÓ DEL PRESSUPOST D'INGRESSOS	29
4.1.	ASPECTES GENERALS	29
4.2.	TAXES I ALTRES INGRESSOS.	30
4.2.1.	VENDA DE PUBLICACIONS	31
4.2.2.	PRESTACIÓ DE SERVEIS	32
4.2.3.	TAXES	33
4.2.4.	REINTEGRAMENTS	38
4.2.5.	ALTRES INGRESSOS	38
4.2.6.	VERIFICACIONS REALITZADES I RESULTATS .	38
4.3.	TRANSFERÈNCIES CORRENTS.	41
4.3.1.	TRANSFERÈNCIES CORRENTS DE LA GENERALITAT.	42
4.3.2.	TRANSFERÈNCIES CORRENTS DE L'ADMINISTRACIÓ CENTRAL	43
4.3.3.	ALTRES TRANSFERÈNCIES CORRENTS	43
4.3.4.	VERIFICACIONS REALITZADES I RESULTATS .	43
4.4.	INGRESSOS PATRIMONIALS	44
4.4.1.	INTERESSOS	45
4.4.2.	RENDA D'IMMOBLES	45
4.4.3.	VERIFICACIONS REALITZADES I RESULTATS .	45
4.5.	TRANSFERÈNCIES DE CAPITAL	46
4.5.1.	TRANSFERÈNCIES DE CAPITAL DE L'ADMINISTRACIÓ DE L'ESTAT	46
4.5.2.	TRANSFERÈNCIES DE CAPITAL D'ORGANISMES AUTÒNOMS DE L'ESTAT I ALTRES ENS PÚBLICS	47
4.5.3.	TRANSFERÈNCIES DE CAPITAL D'ORGANISMES INTERNACIONALS	47
4.5.4.	TRANSFERÈNCIES DE CAPITAL DE LA GENERALITAT	47
4.5.5.	TRANSFERÈNCIES DE CAPITAL DE CORPORACIONS LOCALS	48
4.5.6.	VERIFICACIONS REALITZADES	48
4.5.7.	INGRESSOS PER CONTRACTES D'INVESTIGACIÓ I CONVENIS	48
4.5.8.	VERIFICACIONS REALITZADES I RESULTATS .	50
4.6.	PASSIUS FINANCERS	50
4.6.1.	VERIFICACIONS REALITZADES I RESULTATS .	51
5.	INGRESSOS D'EXERCICIS TANCATS	52
5.1.	COMENTARIS GENERALS	52
5.2.	VERIFICACIONS REALITZADES I RESULTATS	53
6.	COMPTE EXTRAPRESSUPOSTARI	55
6.1.	COMENTARIS GENERALS	55

6.2.	DEUTORS EXTRAPRESSUPOSTARIS	55
6.2.1.	ACOMPTE FACULTATS	55
6.2.2.	ACOMPTE FUNCIONARIS	56
6.2.3.	ACOMPTE DIVERSOS	56
6.3.	VERIFICACIONS REALITZADES I RESULTATS	56
7.	TRESORERIA	57
7.1.	MOVIMENT DE L'EXERCICI	57
7.2.	TRESORERIA PRESSUPOSTÀRIA	58
7.3.	TRESORERIA EXTRAPRESSUPOSTÀRIA	59
7.4.	VERIFICACIONS REALITZADES I RESULTATS	60
8.	FETS POSTERIORIS AL 31.12.1991	62
8.1.	SITUACIÓ ACTUAL I DESENVOLUPAMENT DE LA REFORMA UNIVERSITÀRIA	62
8.1.1.	NOUS PLANS D'ESTUDIS	62
8.1.2.	NOVES TAXES	63
8.1.3.	TRASPASSOS DE DIFERENTS CENTRES A LES UNIVERSITATS DE GIRONA I LLEIDA	63
8.2.	CONSELL SOCIAL	63
8.3.	VILA UNIVERSITÀRIA, S.A.	63
 <u>CONCLUSIONS</u>		
9.	OBSERVACIONS	66
9.1.	RETIMENT DE COMPTES-MEMÒRIA ECONÒMICA.	66
9.2.	SISTEMA COMPTABLE	66
9.3.	LIQUIDACIÓ PRESSUPOSTÀRIA.	66
9.4.	APLICACIÓ DE PRINCIPIS DE COMPTABILITAT PÚBLICA	66
9.5.	PROCEDIMENTS COMPTABLES I ADMINISTRATIUS - CONTROL INTERN	66
9.6.	LIQUIDACIÓ DEL PRESSUPOST D'INGRESSOS	67
9.6.1.	TAXES I ALTRES INGRESSOS	67
9.6.2.	TRANSFERÈNCIES CORRENTS DE LA GENERALITAT DE CATALUNYA	68
9.6.3.	INGRESSOS PATRIMONIALS	68
9.6.4.	CONVENIS AMB EMPRESES PRIVADES	68
9.7.	INGRESSOS D'EXERCICIS TANCATS	68
9.8.	TRESORERIA	69
10.	RECOMANACIONS	70
10.1.	RETIMENT DE COMPTES-MEMÒRIA ECONÒMICA	70
10.2.	SISTEMA COMPTABLE	70
10.3.	LIQUIDACIÓ PRESSUPOSTÀRIA.	71
10.4.	APLICACIÓ DE PRINCIPIS DE COMPTABILITAT PÚBLICA	71

10.5.	PROCEDIMENTS COMPTABLES I ADMINISTRATIUS . . .	71
10.6.	LIQUIDACIÓ DEL PRESSUPOST D'INGRESSOS	72
10.6.1.	TAXES I ALTRES INGRESSOS	72
10.6.2.	TRANSFERÈNCIES CORRENTS DE LA GENERALITAT DE CATALUNYA (EXERCICI CORRENT I EXERCICIS TANCATS)	72
10.6.3.	INGRESSOS PATRIMONIALS	72
10.6.4.	CONVENIS AMB EMPRESES PRIVADES	72
10.7.	TRESORERIA	72
11.	AL·LEGACIONS	74
12.	ANNEXOS	81

0. INTRODUCCIÓ

Els articles núms. 136 a 140 dels Estatuts de la Universitat Autònoma de Barcelona (d'ara en endavant U.A.B.) diuen que els comptes de la U.A.B. s'han de retre anualment entre d'altres, també a la Sindicatura de Comptes de Catalunya per al seu control extern la qual cosa, juntament amb el contingut de l'article 2 de la Llei 6/1984, de 5 de març, de la Sindicatura de Comptes, modificada per la Llei 14/1991, de 26 de juny, va fer que el Ple de la Sindicatura de 12 de juny de 1992 en aprovar el seu Pla de Treball hi inclogués el de fer un informe de fiscalització dels ingressos de la U.A.B., exercici 1991.

0.1. OBJECTIUS, ABAST I METODOLOGIA DE L'INFORME

0.1.1. OBJECTIUS

Els objectius d'aquest informe envers els ingressos de la U.A.B. són determinar l'acompliment de la normativa legal: estatutària, pressupostària i comptable, així com la seva integritat i correcta comptabilització.

0.1.2. ABAST TEMPORAL I MATERIAL

Aquest informe de fiscalització es refereix a l'exercici pressupostari que correspon a l'any natural acabat el 31 de desembre de 1991.

L'abast material de l'informe ha estat el seguiment i la liquidació del pressupost d'ingressos de l'exercici 1991, els provinents dels exercicis anteriors, així com els extrapressupostaris. Hem extés les proves a l'àrea de Tresoreria, donada la seva directa relació amb els ingressos.

0.1.3. METODOLOGIA

El mètode de treball ha estat el següent:

1. Anàlisi del grau d'acompliment de la normativa aplicable.
2. Revisió dels criteris comptables i pressupostaris emprats en la liquidació del pressupost.
3. Avaluació del control intern i dels procediments comptables i administratius mitjançant la realització per mostreig de proves d'acompliment.
4. Avaluació del grau d'acompliment de l'execució pressupostària.

5. Validació dels papers de treball dels auditors externs de la Universitat Autònoma (referits únicament a ingressos i tresoreria) mitjançant la realització de proves substantives i d'acompliment.

1. PRESENTACIÓ DE LA UNIVERSITAT AUTÒNOMA DE BARCELONA

1.1. ANTECEDENTS

La U.A.B. fou fundada l'any 1968. En el moment de la seva fundació estava integrada per quatre facultats.

La U.A.B. s'autoproclama institució capdavantera en la reivindicació de l'autonomia universitària i així l'any 1976 va sorgir la Declaració o Manifest de Bellaterra, per mitjà del qual es reivindicava una Universitat democràtica, científica i catalana. La transició política cap a un règim democràtic, la Constitució Espanyola de 1978, i l'Estatut d'Autonomia de Catalunya de 1979, han fet possible un nou marc d'actuacions i de relacions en l'àmbit universitari.

Així, la Constitució Espanyola en el seu article 27, apartat 10, eleva per mitjà d'aquest precepte a Dret Fonamental el reconeixement de l'autonomia universitària quan diu: "Es reconeix l'autonomia de les Universitats en la forma que la llei estableixi".

Per altra banda, l'Estatut d'Autonomia de Catalunya, en el seu article 15 estableix el següent: "És de competència plena de la Generalitat la regulació i administració de l'ensenyament en tota la seva extensió, nivells i graus, modalitats i especialitats, en l'àmbit de les seves competències, sens perjudici d'allò que disposen l'article 27 de la Constitució i Lleis Orgàniques que, conforme a l'apartat primer de l'article 81 d'aquella, el desenvolupin, de les facultats que atribueix a l'Estat el número 30 de l'apartat 1r. de l'article 149 de la Constitució, i de l'alta inspecció necessària per al seu compliment i garantia".

El 25 d'agost de 1983 es va aprovar la Llei Orgànica 11/1983 de Reforma Universitària (L.R.U.), que representà el punt de partida en la modernització de la Universitat a Espanya, així com l'establiment d'un nou marc per a la renovació de la vida acadèmica, tot refermant el principi d'autonomia universitària.

L'inici del procés renovador pel que fa a Catalunya es reflecteix en el traspàs dels Serveis i les Institucions i els mitjans personals, materials i pressupostaris de l'Estat relatius a les competències en matèria d'Universitats i transferits a la Generalitat de Catalunya, per mitjà del Reial Decret 305 de 6 de febrer de 1985.

En aquest context la primera facultat creada per decisió de la Generalitat de Catalunya dins de la Universitat Autònoma va ser la de Ciències Polítiques i Sociologia que començà la seva activitat docent l'any 1986. Amb posterioritat s'han creat

d'altres Escoles i Facultats universitàries.

1.1.1. DADES ESTADÍSTIQUES

La U.A.B. és una comunitat universitària de prop de 41.000 persones, entre estudiants, professors i personal d'administració i serveis.

1.1.1.1. Alumnes

A la U.A.B. hi havia matriculats en el curs 1991-1992 un total de 37.544 alumnes i la intenció és que en un futur no augmenti el nombre total d'estudiants i que alhora creixin en importància els estudis de tercer cicle (Mestratges, Postgrau i Doctorat).

L'evolució del nombre d'estudiants matriculats ha estat la següent:

	CURS 90/91	CURS 91/92
Àrea Ciències	4.465	4.810
Àrea Ciències de la Vida	3.639	3.567
Àrea Ciències Socials	12.547	13.062
Àrea Ciències de l'Home	8.882	8.718
Estudi Gral. Girona	3.814	4.241
E.U. Mestres LLeida	483	475
Centres Adscrits	2.264	2.671
TOTALS	36.094	37.544

1.1.1.2. Professorat

A la U.A.B. exerceixen la tasca docent i investigadora 2.185 professors, dels quals més de la meitat són catedràtics i professors titulars, i la resta són ajudants, associats i visitants.

L'evolució de professors per àrees de coneixement és la següent:

	ANY 90	ANY 91
Area Ciències	479	518
Area Ciències de la Vida	467	473
Area Ciències Socials	449	557
Area Ciències de l'Home	574	637
TOTALS	1.969	2.185

1.1.1.3. Personal d'Administració i Serveis

La U.A.B. compta amb 985 persones que formen la plantilla de Personal d'Administració i Serveis.

La relació professorat-P.A.S. en l'any 1991 ha estat:

Total professorat	2.185
Total P.A.S.	985
Ratio PROFESSORAT/P.A.S.	2,2

1.2. NATURALESA JURÍDICA I OBJECTIUS

La Universitat Autònoma de Barcelona és una institució de Dret Públic, dedicada al servei de l'ensenyament superior mitjançant la docència, l'estudi i la investigació, amb personalitat i patrimoni propis i actua amb règim d'autonomia d'acord amb les lleis. Està situada al terme municipal de Cerdanyola del Vallès, sent la ubicació en el "Campus de Bellaterra" característica d'aquesta universitat.

La normativa bàsica aplicable és la Llei Orgànica de Reforma Universitària i els propis Estatuts que foren aprovats pel Decret 37 de 18 de gener de 1985 de la Generalitat de Catalunya.

L'article 2n. dels Estatuts de la Universitat Autònoma de Barcelona manifesta que l'autonomia de la U.A.B. es mostra en l'exercici del seu govern, en la docència, en la recerca i en les gestions administrativa i financera.

En quant a les finalitats de la U.A.B., l'article 6è. dels Estatuts diu el següent:

"Són finalitats de la Universitat Autònoma de Barcelona:

a) Exercir la docència de grau superior, tant pel que fa a la cultura i al coneixement com pel que fa a la formació de professionals.

b) Participar en la creació de coneixements mitjançant la dedicació a la recerca.

c) Participar en la millora i en el desenvolupament del sistema educatiu i estimular-lo.

d) Difondre la cultura a través d'activitats d'extensió universitària i de formació permanent, adreçades de manera principal a la comunitat que l'envolta.

e) Afavorir, estimular i acollir l'activitat intel·lectual en tots els àmbits de la cultura i del coneixement.

f) Participar en el progrés i en el desenvolupament generals de la societat."

1.3. LEGISLACIÓ APLICABLE

A la U.A.B. li és d'aplicació específica la normativa següent:

- Llei Orgànica 11/1983, de 25 d'agost, de Reforma Universitària.
- Llei 10/1982, de 12 de juliol, de Finances Públiques de la Generalitat.
- Text Refòs de la Llei General Pressupostària, aprovat per R.D. Legislatiu 1091/1988 de 23 de setembre.
- Decret 37/1985, de 18 de gener, d'aprovació dels Estatuts de la Universitat Autònoma de Barcelona.
- Llei 20/1990, de 28 de desembre, de Pressupostos de la Generalitat de Catalunya, de les seves Entitats Autònomes i de les Entitats Gestores de la Seguretat Social per al 1991.
- Llei 26/1984, de 19 de desembre, de creació dels Consells Socials i de coordinació interuniversitària.
- Reial Decret 305/1985, de 6 de febrer, de traspàs de serveis de l'Estat en matèria d'universitats.
- Llei 8/1989, de 13 d'abril, de taxes i preus públics.
- Reial Decret 1497/1987, de 27 de novembre, de directrius generals comunes dels plans d'estudi dels títols de caràcter oficial i validesa en tot el territori nacional.
- Ordre de 9 de juliol de 1991 del Departament d'Ensenyament, per la qual es fixen els preus per la prestació dels serveis acadèmics universitaris per al curs 1991-1992.
- Principis recollits en la Ley de Bases de Contratos del Estado i Decret 3410/1975, Reglamento General de Contratación del Estado.
- Llei 30/1984, de 2 d'agost, de mesures per a la reforma de la funció pública.

1.4. ESTRUCTURA I ORGANITZACIÓ ACADÈMICA

Estructura organitzativa de la U.A.B. - ORGANIGRAMA

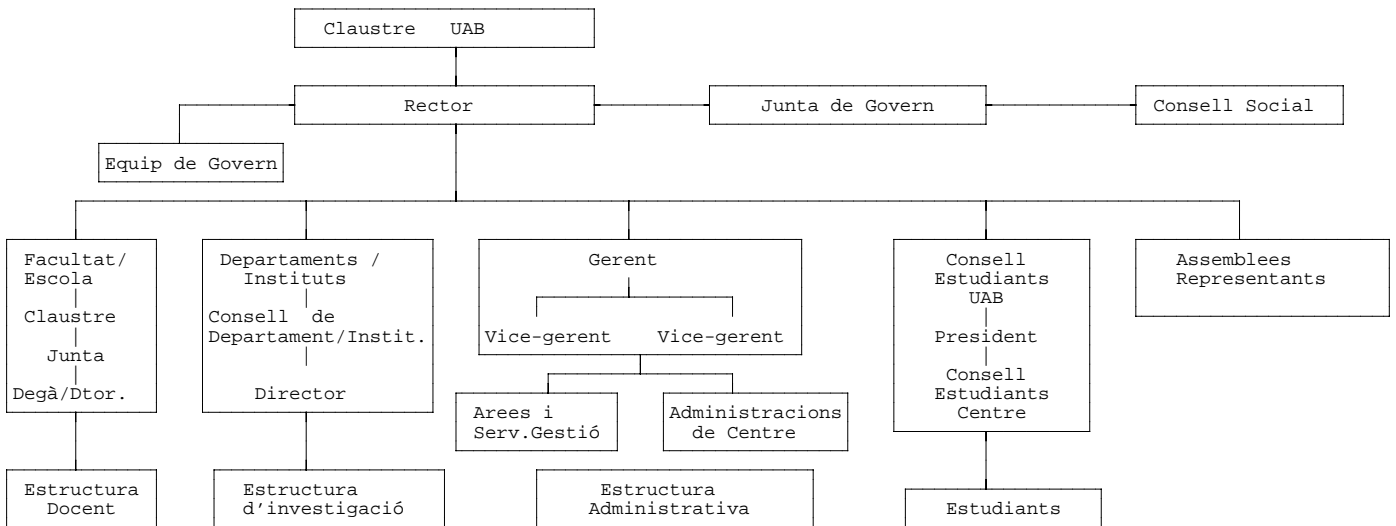

Segons l'article 12 dels Estatuts, la U.A.B. s'estructura de la forma següent:

a) En Departaments, pel que fa al desenvolupament de l'ensenyament i a l'organització i al desenvolupament de la recerca.

b) En Facultats, Escoles i Col·legis que reben la denominació genèrica de Centres, tant pel que fa a l'ordenació i l'organització de l'ensenyament com a la gestió administrativa per a l'obtenció de títols universitaris.

A més, podrà tenir Instituts, en tasques de recerca i de docència especialitzada, i altres entitats a les quals es reconegui caràcter universitari.

En síntesi l'estructura de la U.A.B. es resumeix en:

Departaments	40
Centres	28
Instituts	20

- Els Departaments, segons l'article 13 dels Estatuts, són unitats bàsiques encarregades d'organitzar i desenvolupar la recerca i programar i impartir la docència d'acord amb les necessitats dels diversos centres; són els següents:

- 9 en l'àrea de Ciències
- 6 en l'àrea de Ciències de la Vida
- 10 en l'àrea de Ciències Socials
- 15 en l'àrea de Ciències de l'Home

- Les Facultats, Escoles i Col·legis, que reben el nom genèric de Centres, són segons l'article 20 dels Estatuts, unitats d'ordenació i organització dels estudis encaminats a l'obtenció de títols.

Administren els estudis i les titulacions i s'encarreguen, per tant, de l'organització de la docència i de l'elaboració dels plans d'estudis.

A la U.A.B. hi ha 9 Facultats i 7 Escoles Universitàries, a més de l'Estudi General de Girona. La U.A.B. compta, també, amb 8 Escoles Universitàries adscrites i 4 Centres vinculats.

- Els Instituts són unitats d'investigació i de docència especialitzada però el seu àmbit d'actuació no pot coincidir amb el d'un Departament. Imparteixen cursos d'especialització dirigits a estudis de tercer cicle i es dediquen, així mateix, a la formació permanent dels professionals graduats.

Segons l'article 28 dels Estatuts, els Instituts Universitaris poden ésser:

- a) Propis de la U.A.B.
- b) De caràcter Interuniversitari
- c) Adscrits

- Per altra banda disposa d'uns serveis propis: així, té el servei de Biblioteques, el Centre de Càlcul, el Servei de Publicacions, el Servei d'Activitat Física (SAF) i d'altres com la Borsa de Treball, el Dispensari, l'Escola Bressol "Gespa", el Gabinet de Llengua Catalana, l'Oficina d'Informació de la U.A.B., el Servei d'Idiomes, el Servei d'Intercanvi Acadèmic Alemany i el Servei d'Assistència i de Formació Religiosa.

- Disposa també de serveis de suport a la docència i a la recerca com el Centre de Documentació Europeu, la Granja Experimental, l'Hospital Clínic Veterinari, el Laboratori de Fonètica, la Planta de Tecnologia dels Aliments, el Servei d'Assaigs Radioimmunitàtics i d'Endocrinologia, el Servei d'Estabulari, el Servei de Bioquímica, el Servei de Datació de Triti i de Carboni 14, el Servei de Materials Arqueològics, el Servei de Microscòpia Electrònica, el Servei de Ressonància Magnètica Nuclear, el Centre de Tractament d'Imatges i el Taller de Mecànica i d'Electrònica.

- Com a serveis complementaris el campus disposa de 8 bars-restaurants, 4 llibreries, 2 oficines bancàries i oficina de Correus.

- La U.A.B. forma part de tres societats anònimes: Barcelona Tecnologia S.A., Parc Tecnològic del Vallès, S.A. i Vila Universitària, S.A. Aquesta última destaca amb una participació del 45 % del seu Capital Social. Vila Universitària, S.A. és la societat encarregada de construir i gestionar els habitatges destinats als membres de la Universitat i la zona comercial del campus.

1.4.1. ORGANITZACIÓ DELS ENSENYAMENTS

L'estructura organitzativa dels ensenyaments es basa en dos grans blocs: els estudis oficials, homologats a tot l'Estat Espanyol i els estudis propis de la U.A.B., organitzats en virtut de l'autonomia universitària prevista per la L.R.U.

1.4.1.1. Estudis oficials

Els estudis oficials són de tres tipus:

- a) Els que condueixen al títol de diplomad, amb una durada de tres anys.
- b) Els que condueixen al títol de llicenciat, amb una durada de cinc anys (llevat Medicina, de sis).
- c) Els que condueixen al títol de doctor, o estudis de tercer cicle.

Les Facultats organitzen els estudis de segon i tercer cicle dirigits a obtenir els títols de llicenciat i de doctor respectivament. També podran preparar estudis dirigits a obtenir el títol de diplomad.

Per als títols de diplomad i de llicenciat els Centres estableixen plans d'estudis que fixen les assignatures obligatòries i optatives, els períodes d'escolaritat, el temps de permanència, les formes d'avaluació i progressió en els estudis i els règims d'incompatibilitat entre assignatures.

Els alumnes de tercer cicle dels estudis universitaris, amb la superació del qual s'obté el títol de doctor han de seguir cursos regulars i investigar en el marc d'un Departament de la Universitat per tal d'adquirir coneixements i tècniques especialitzades en una àrea determinada i alhora iniciar-se en la investigació.

Els programes de doctorat s'organitzen sota la responsabilitat d'un Departament o d'un Institut Universitari. Són de duració biennal. Un programa de doctorat també pot establir, amb caràcter obligatori o optatiu, que l'estudiant faci un treball de recerca.

1.4.1.2. Estudis propis

Els estudis propis de la U.A.B. són de tres tipus:

1.- Els estudis de mestratge, que condueixen al títol de magister amb una durada aproximada de dos anys.

Els mestratges són programes que volen oferir una formació professional adient. S'organitzen sota la responsabilitat d'un Departament o d'un Institut.

2.- Els diplomes de postgrau, amb una durada d'un any i amb exigència prèvia del títol de diplomad o de llicenciat, segons les condicions que requereix cada diploma.

Els diplomes de postgrau van orientats a donar una especialització professional i s'organitzen sota la responsabilitat d'un Departament, un Institut o un Centre Universitari.

3.- Altres estudis que s'apartin de les condicions de temps, dels requisits acadèmics previstos i de la titulació que hem esmentat per als dos tipus anteriors.

1.4.2. ORGANITZACIÓ DE LA RECERCA

Des del seu inici, la U.A.B. ha volgut donar una importància preponderant en el terreny de la investigació. En els primers anys la recerca era de caràcter individual. Els recursos de finançament eren molt limitats i considerats com a complement del finançament ordinari dels departaments i facultats.

Per altra banda, l'actuació de la Comisión Asesora de Investigación Científica y Técnica (CAICYT) dibuixava un canvi fonamental d'orientació amb el que significava d'avaluació de projectes i d'accés a les fonts de finançament per via competitiva. Implícitament, introduïa així mateix, el principi de la programació de la investigació i del control de l'execució.

La Llei Orgànica de Reforma Universitària consolidava aquesta nova estratègia i permetia, d'acord amb l'article 11, el desenvolupament de la recerca concertada a través de convenis d'investigació i l'establiment de remuneracions complementàries per als investigadors mitjançant contractes amb entitats externes.

Per la seva banda, l'Administració catalana ha anat definint diversos programes i accions puntuals de suport a la recerca a través de la Comissió Interdepartamental de Recerca i Innovació Tecnològica (CIRIT) i del Gabinet Tècnic de Recerca de la Direcció General d'Universitats.

Finalment l'any 1986 es constituïa la Comisión Interministerial de Ciencia y Tecnología (CICYT) per tal de definir i assignar recursos per a la realització dels diversos programes que componen el Pla Nacional d'Investigació Científica i Desenvolupament Tecnològic.

D'altra banda l'entrada d'Espanya l'any 1986 a la C.E.E. ha donat accés als investigadors espanyols als programes europeus de recerca.

De tot aquest procés cal destacar la pràctica duplicació, en l'àmbit estatal, dels recursos de R+D en relació amb el P.I.B. en poc més de sis anys. Tot i així, la forta concentració dels centres del Consell Superior d'Investigacions Científiques a Madrid fa que la distribució de la inversió pública en R+D sigui molt desequilibrada i que a Catalunya aquell percentatge (R+D/P.I.B.) sigui notòriament més baix.

Gairebé tots els fons que financen la recerca que es fa a la U.A.B. són obtinguts de forma competitiva pels mateixos investigadors, sigui participant en les diverses convocatòries existents d'àmbit europeu, estatal, autonòmic o intern pel que fa a la investigació acadèmica, sigui mitjançant contractes amb empreses o altres entitats exteriors a la Universitat.

El finançament que es rep de l'Estat prové de la Dirección General de Investigación Científica y Técnica (DGICYT) i de la Comisión Interministerial de Ciencia y Tecnología (CICYT). Ambdues institucions són la font principal de recursos per dur a terme la recerca bàsica que es fa a la Universitat.

La CICYT finança projectes corresponents als Plans Nacionals d'Investigació Científica i Tècnica, mentre que la DGICYT s'encarrega de dotar fons per al Programa Sectorial de Promoció General del Coneixement.

Els recursos destinats a la recerca universitària per part de la Generalitat de Catalunya són distribuïts per la Direcció General d'Universitats (D.G.U.) del Departament d'Ensenyament i per la Comissió Interdepartamental de Recerca i Innovació Tecnològica (CIRIT).

Aquests fons són reduïts si es comparen amb els obtinguts en les convocatòries estatals. Aquest fet és en gran part conseqüència directa del fet que, malgrat el que s'assenyala a l'Estatut de Catalunya, les competències sobre la recerca encara no han estat transferides a la Generalitat. Tanmateix, cal reconèixer que el finançament de la investigació per part de la D.G.U. i de la CIRIT ha crescut de forma molt notable en els darrers anys.

Així com la recerca que podria denominar-se acadèmica es nodreix dels fons obtinguts per convocatòria pública, la recerca per encàrrec es finança a través dels convenis amb empreses i altres institucions. Aquests convenis i també els projectes europeus, són gestionats per l'Oficina d'Investigació i de Convenis creada a la U.A.B. l'any 1987.

Pel que fa a la naturalesa dels convenis en què participa la Universitat, la majoria corresponen a contractes d'investigació o de consultoria amb entitats públiques o privades.

1.5. ÒRGANS DE GOVERN I DE REPRESENTACIÓ

La Llei Orgànica de Reforma Universitària exposa en l'article 13 que els Estatuts de les Universitats hauran d'establir, com a mínim, els següents òrgans:

a) Òrgans Col·legiats: Consell Social, Claustre Universitari,

Junta de Govern, Juntes de Facultats, d'Escoles Tècniques Superiors i d'Escoles Universitàries i Consells de Departaments i d'Instituts Universitaris.

b) Òrgans Unipersonals: Rector, Vice-Rectors, Secretari General, Gerent, Degans de Facultats i Directors d'Escoles Tècniques Superiors, d'Escoles Universitàries, de Departaments Universitaris i d'Instituts Universitaris.

Segons els Estatuts de la U.A.B., el Govern de la Universitat correspon als òrgans següents:

- 1.- El Claustre General
- 2.- La Junta de Govern
- 3.- El Consell Social
- 4.- El Rector
- 5.- El Gerent

1.5.1. CLAUSTRE GENERAL

El capítol III, Secció 5ena., articles 50 a 56 dels Estatuts de la U.A.B. descriu el Claustre General com l'òrgan màxim de representació de la comunitat universitària, aprova les línies generals en tots els àmbits i controla la gestió dels càrrecs i òrgans de govern de la Universitat.

Són membres del Claustre General: El Rector, els Degans i Directors de Centres, 150 professors (nombre màxim), 75 estudiants (nombre màxim) i 25 PAS (Personal d'Administració i Serveis).

1.5.2. JUNTA DE GOVERN

El capítol III, secció 6ena., articles 57 al 63 dels Estatuts de la U.A.B. descriu la Junta de Govern com l'òrgan màxim de Govern de la Universitat.

Són membres de la Junta de Govern de la U.A.B.: El Rector, Els Vice-Rectors, el Secretari General, el President del Consell d'Estudiants, el Gerent, els Degans i Directors de Centre, els Directors de Departament, un representant dels Directors d'Institut, quatre representants dels professors claustrals, un representant dels estudiants/centre i tres representants del PAS. Les seves funcions són executives i deliberatives.

1.5.3. CONSELL SOCIAL

El capítol III, secció 9ena., articles 73 al 76 dels Estatuts de la U.A.B., descriu el Consell Social com l'òrgan col·legiat de participació de la societat, a través dels seus diversos sectors, en el govern i en l'administració de la Universitat.

Correspon al Consell Social les superiors facultats orientadores i fiscalitzadores de l'activitat universitària.

El Consell Social està compost per 30 membres, 18 dels quals representen interessos socials i 12 representants de la Junta de Govern.

El President del Consell Social és nomenat pel Consell Executiu de la Generalitat, el seu President era en l'exercici de referència l'Excm. Sr. Anton Cañellas i Balcells.

1.5.4. RECTOR

El capítol III, secció 7ena., articles 64 al 67 dels Estatuts de la U.A.B. descriu la figura del Rector com a representant de la Universitat, presideix el Claustre General i la Junta de Govern és membre del seu Consell Social i executa llurs acords. És elegit pel Claustre General entre els catedràtics de la Universitat i és nomenat pel Govern de la Generalitat per un període de quatre anys i pot ser reelegit per un període consecutiu. El Rector de la U.A.B. és en l'actualitat el Mgf. i Excm. Sr. Josep Ma. Vallès i Casadevall.

L'equip de govern que assisteix al Rector en les seves funcions executives i administratives són: el propi Rector, els Vice-Rectors, el Gerent i el Secretari General. Actualment la U.A.B. té deu Vice-Rectors.

1.5.5. GERENT

El capítol III, secció 8ena., articles 68 al 72 dels Estatuts de la U.A.B. descriu la figura del Gerent. Aquest és nomenat i si s'escau, revocat pel Rector, escoltat el Consell Social. En l'actualitat el Gerent de la U.A.B. és el Sr. Joan Turró i Vicens.

Cada centre compta amb un administrador que actua com a delegat del Gerent; té encomanades funcions de gestió i administració del centre, llevat d'aquelles que siguin assignades al Degà o Director.

El Gerent i els administradors del centre no poden tenir encomanades funcions docents ni de recerca.

1.6. ORGANITZACIÓ ADMINISTRATIVA

Estructura administrativa - Organigrama

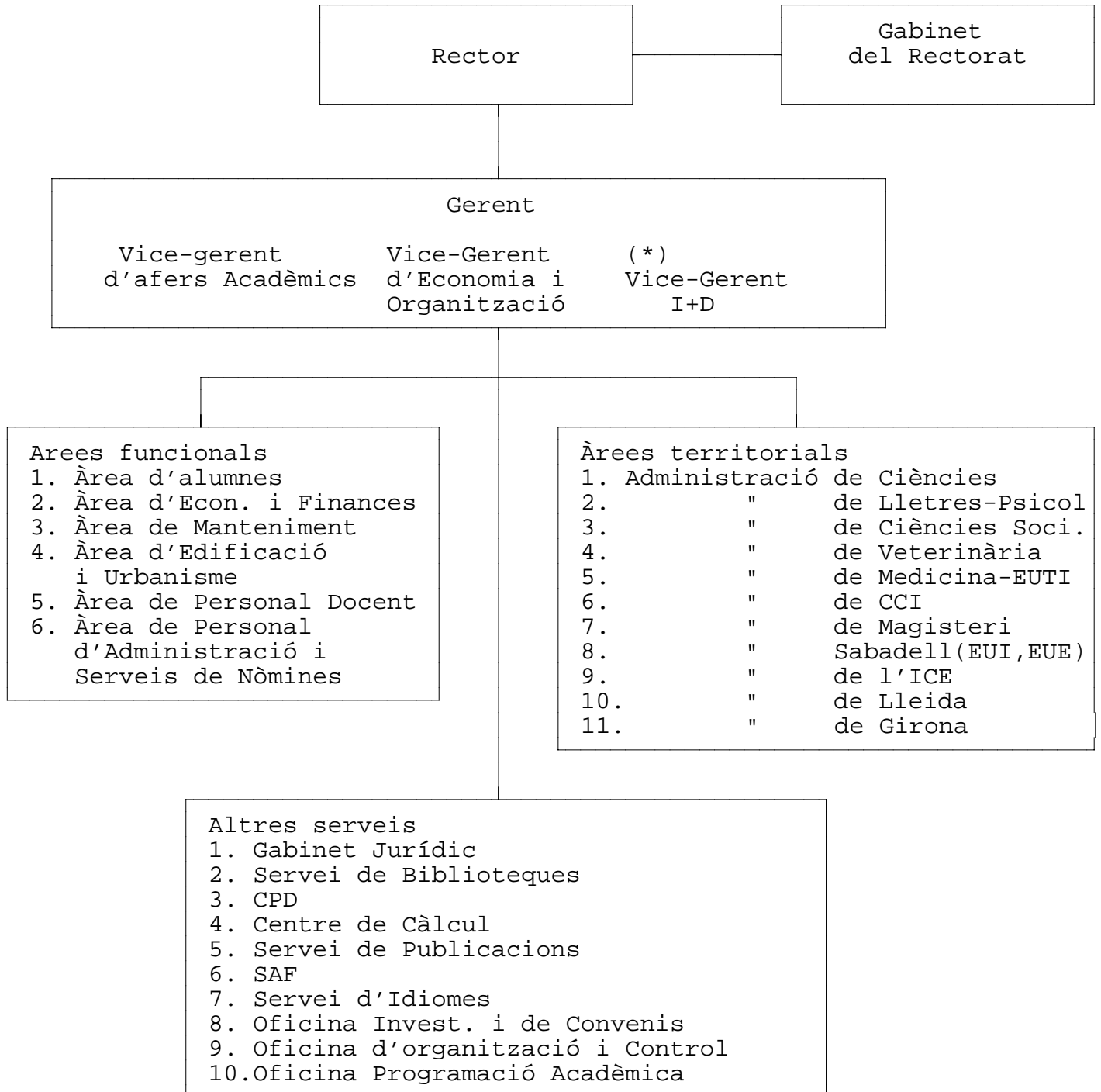

(*) A partir de 1-9-1992

1.6.1. ÀREES FUNCIONALS

L'estructura administrativa de la U.A.B. es recolza en el Rector i en el Gerent. Del Gerent depenen 3 Vice-Gerents: un de l'àrea docent, un altre de recerca i el tercer d'affers econòmics.

Territorialment és una estructura descentralitzada amb autonomia de gestió administrativa, dividida en nou administracions: Ciències, Lletres-Psicologia, Ciències Socials, Veterinària, Medicina-EUTI, CCI, Magisteri, Sabadell (EUI,EUE) i l'Institut de Ciències de l'Educació.

Del Rectorat depenen les àrees funcionals, que són:

1.6.1.1. Àrea d'Alumnes

Les seves funcions més destacades són:

- Gestió acadèmica i administrativa dels estudis de primer cicle, de segon cicle i de tercer cicle que imparteix la Universitat.
- Donar suport tècnic administratiu als òrgans acadèmics tant de caràcter unipersonal (vice-rectors) com de caràcter col·legiat (Comissió d'Ordenació Acadèmica, Comissió de Doctorat, Comissió de Convalidacions).
- Elaboració de criteris i de directrius d'aplicació general per a totes les secretaries de la Universitat. Coordinar el procés de matrícula, entrada de notes, etc.
- Expedició de títols de doctor, de llicenciatura i de diplomatura i títols propis de tota la Universitat.
- Gestionar la convocatòria anual de beques del règim general del MEC i les convocatòries de beques de col·laboració pròpies de la Universitat.
- Conduir els processos previs a l'accés a la universitat: les proves per a més grans de 25 anys, i les proves de selectivitat (PAAU).

1.6.1.2. Àrea d'Economia i Finances

Les seves funcions són:

- Preparació i elaboració del pressupost, liquidacions econòmiques i estats financers de la UAB i altra informació econòmica.

- Gestionar el pressupost general de la UAB.
- Gestionar la tresoreria general de la UAB.
- Coordinar i controlar les gestions econòmiques dels centres administradors.
- Actualitzar la normativa comptable i econòmica interna i vetllar per a la seva aplicació, així com actualització i seguiment dels circuits econòmics.
- Portar els assumptes fiscals de la UAB.

1.6.1.3. Àrea de Manteniment i Obres Menors

Les seves funcions són les següents:

. Obres Menors i Manteniment

- Gestionar tècnicament i econòmicament:
 - . les obres de remodelació interna dels edificis existents
 - . el manteniment de les instal·lacions existents, neteja i millora.

. Serveis Generals

- Organitzar i optimitzar els serveis propis o contractats per al funcionament de la UAB.

1.6.1.4. Àrea d'Edificació i Urbanisme

Les seves funcions són les següents:

Gestionar tècnicament i econòmicament:

- la construcció de nous edificis, i la urbanització adient
- les noves instal·lacions tècniques, calefacció, refrigeració, telefonia, línies informàtiques, etc.

1.6.1.5. Àrea de Personal

Aquesta àrea està dividida en dues: Àrea de Personal d'Administració i Servei de Nòmines i Àrea de Personal Docent.

- Area de Personal d'Administració i Servei de Nòmines

Les seves funcions són les pròpies d'un departament de personal, com són les dels següents àmbits d'actuació:

. Administració de Personal

- . Nòmines i Seguretat Social
- . Selecció
- . Formació
- . Relacions laborals

- Àrea de Personal Docent

Les seves funcions són:

Programació de la docència

. Plans d'estudi: suport administratiu a la Comissió d'Ordenació Acadèmica i també a les comissions de facultat i d'escola universitària.

. Disseny i implantació de formularis i circuit administratiu intern, uniformat, del sistema de confecció dels plans d'estudis pels centres i departaments afectats.

. Plans docents: estudi, avaluació i ratios d'implantació de la docència (teòrica i real). Estimacions teòriques de recursos humans per a la docència per centres i departaments.

Anàlisi de l'avaluació de la docència

. Suport, assessorament i disseny de sistemes per indicadors qualitatius i quantitatius, enquestes de professorat, autoavaluació de centres i de titulacions i comitè de visita externs.

Documentació i escoles adscrites

. Relacions amb organismes de l'Administració de la Generalitat de Catalunya i de l'Estat amb competències a l'ensenyament universitari.

. Control de la documentació relativa a l'Oficina de Programació Acadèmica i avaluació acadèmica.

2. PRESENTACIÓ DE COMPTES I CONTROLS COMPTABLES REGLAMENTARIS

2.1. PRESENTACIÓ DELS COMPTES

L'article 56 de la L.R.U. (Llei de Reforma Universitària) estableix que les Universitats hauran "d'organitzar els seus comptes segons els principis d'una comptabilitat pressupostària patrimonial i analítica". Així mateix, l'article 54 de l'esmentada Llei disposa que "les Universitats elaboraran i aprovaran un pressupost anual" i que "l'estructura del pressupost i el seu sistema comptable s'hauran d'adaptar sempre a les normes que amb caràcter general siguin establertes per al sector públic, als efectes de normalització comptable".

Aquestes disposicions no han anat seguides de la publicació d'un Pla General Comptable específic per a les Universitats, ni a nivell estatal ni a nivell català, de manera que el que hi ha en cada cas són unes recomanacions ja siguin preparades per la Intervenció General de l'Estat o pel Tribunal de Cuentas, que les Universitats poden haver seguit.

En el cas específic de Catalunya hi ha constància de l'existència d'una reunió de la Intervenció General amb les Universitats catalanes el mes de novembre de l'any 1986, en la que s'acorda que el control financer a fer per la Intervenció General sigui realitzat per una firma auditora a contractar per les Universitats que, a més de les instruccions que rebi de la pròpia Universitat, en compleixi unes altres que dóna la pròpia Intervenció General.

Per tant, en no existir un Pla General de Comptabilitat a seguir per les Universitats, la UAB a partir del mes de gener de 1990 realitza la comptabilització de les seves operacions aplicant un pla comptable que segueix els principis de la L.R.U. enumerats en el seu article 56.1, seguint els criteris de la comptabilitat pressupostària. La carència però d'un inventari físic valorat dels béns corresponents a la partida de l'immobilitzat i del Fons d'amortització fa impossible, per una banda, el càlcul de les amortitzacions anuals i, per l'altra, la confecció d'un Balanç de Situació.

La gestió pressupostària i comptable de la UAB es desenvolupa mitjançant el Sistema Integrat de Descentralització Econòmica i Comptable (SIDECA).

Aquest sistema és un conjunt de procediments, circuits i estructures informàtico-comptables, que configuren l'organització econòmica i administrativa de la Universitat Autònoma fonamentada en la descentralització i en aquest sentit, s'han establert unes "gestions econòmiques" que depenen dels administradors de centres

i que comptabilitzen automàticament tota la documentació econòmico-comptable del seu àmbit al mateix temps que la Comptabilitat General de la UAB, la qual cosa fa que es pugui gestionar de forma coordinada amb els serveis centrals l'activitat econòmica dels seus centres de cost.

La UAB presenta a la Sindicatura de Comptes de Catalunya la Memòria que conté la liquidació pressupostària corresponent a l'exercici de 1991, que inclou el següent:

- Imports d'ingressos i despeses que foren inicialment aprovats, així com les modificacions.
- Drets i obligacions reconegudes.
- Ingressos i pagaments realitzats.
- Obligacions i drets pendents de pagament i cobrament.
- Estat de resultats pressupostaris i romanents de tresoreria.

Per altra banda la U.A.B ens ha facilitat els següents estats auditats per la firma COOPERS & LYBRAND, S.A. auditora dels comptes de la UAB:

- Estat d'Actius i Passius monetaris a 31.12.1991.
- Estat d'Ingressos i Despeses i de Canvis al Romanent de l'exercici finalitzat a 31.12.1991.

Aquests estats han estat elaborats a partir de la liquidació del pressupost de la UAB de l'exercici de 1991, així com la informació de les operacions extrapressupostàries, les de pressupostos tancats i el desenvolupament de la tresoreria.

L'estat d'actius i passius monetaris i l'estat d'ingressos i despeses i de canvis en el romanent segons diu l'informe d'auditoria de COOPERS & LYBRAND, han estat preparats d'acord amb les "Especificacions de la Intervenció General de la Generalitat de Catalunya basades en els principis de la comptabilitat pressupostària pública".

Aquest estat no inclou ni les xifres de l'immobilitzat material, amb les amortitzacions corresponents, ni la xifra d'endeutament bancari de la UAB.

El desenvolupament, aplicació i gestió del pressupost es realitza de conformitat amb les bases d'execució del pressupost, que s'adjunten a l'annex núm. 1.

2.2. CONTROLS COMPTABLES COMPLEMENTARIS

Els Estatuts de la UAB, en la secció 7ena., sota el títol de control intern que comprèn els articles 136 a 140, regulen

diversos aspectes de l'elaboració i contingut dels comptes, així com el seu control intern i extern, l'auditoria i el retiment i aprovació dels seus comptes.

En relació amb els esmentats comptes, l'article 136.1 diu que "la Memòria Econòmica anual és el document a través del qual la Universitat ret els comptes de l'exercici tant al seu si com davant l'Administració Educativa, de la Intervenció General, de la Sindicatura de Comptes de Catalunya i del Tribunal de Cuentas".

En el mateix article apartat 2n., s'especifica que "la Memòria Econòmica és elaborada pel Gerent sota la direcció del Rector, el qual la presentarà a la Junta de Govern per a la seva informació i per l'examen de la gestió econòmica realitzada". "La Junta de Govern podia requerir el concurs d'un comitè d'experts". (apartat 3r.).

En l'article 137 es precisa que "és responsabilitat del Consell Social l'exercici directe de l'auditoria i el control intern dels comptes de la Universitat. El consell Social haurà de conèixer expressament els informes de l'auditoria externa que la Intervenció General de la Generalitat de Catalunya durà a terme". Aquestes auditories no les fa materialment la Intervenció General sinó que les duu a terme la firma COOPERS & LYBRAND, seguint les directrius que en el seu moment va donar la Intervenció General.

L'article 139 diu que "són Unitats de Cost els Departaments, els Centres, Instituts o Serveis, i que la creació d'una nova Unitat de Cost requerirà l'aprovació expressa de la Junta de Govern".

En l'últim article d'aquesta secció (art. 140) es diu que "el Claustre podrà crear una Comissió específica per a l'exercici del control dels comptes de la Universitat". Fins el moment de la redacció d'aquest Informe no ens consta que s'hagi creat la dita Comissió.

Pel que fa al contingut de la Memòria Econòmica anual, l'article 138 dels Estatuts fixa el seu contingut necessari en els següents documents comptables:

- 1r.- Liquidació definitiva del Pressupost.
- 2n.- Un informe de la situació patrimonial a la fi de l'any corresponent.
- 3r.- Un informe detallat sobre la gestió dels recursos econòmics.

Malgrat tota la informació que la UAB lliura en forma de Memòria Econòmica, no figura entre aquesta documentació l'informe de la situació patrimonial de la UAB (art. 138.b) ni l'informe detallat sobre la gestió dels recursos econòmics.

En efecte, respecte de l'informe sobre la situació patrimonial hem de dir que en la Memòria hi figuren només els actius i passius monetaris però no l'actiu immobilitzat propietat de la UAB o el cedit en ús, ni les seves amortitzacions corresponents, així com tampoc l'endeutament envers les entitats de crèdit.

Quant a la mancança de l'informe detallat sobre la gestió dels recursos econòmics que el mateix article 138 diu que ha de contenir la Memòria, no podem fer altra cosa que constatar-ne la seva inexistència i dir que cal que s'adoptin els procediments comptables adequats (establiment d'una comptabilitat de costos que inclogui les amortitzacions) que facin possible l'avaluació de la gestió de la UAB en els aspectes de l'economia, de l'eficàcia i de l'eficiència.

Es per tot això que entenem que la secció setena dels Estatuts de la UAB, juntament amb el que fa referència als articles corresponents del Títol VII del règim econòmic i financer de les Universitats de la L.R.U. i concretament els seus articles 54.5 i 56.1 van adreçats a què les Universitats formulin els seus estats o informes d'acord amb principis i normes comptables de general acceptació en l'àmbit de la comptabilitat pública incloent-hi, naturalment, l'immobilitzat material, les amortitzacions i l'endeutament a llarg termini.

Com que la UAB ja ho fa així, excepte per aquests tres conceptes, convé que pels exercicis futurs prengui en consideració aquesta interpretació, realitzant i valorant l'inventari físic del seu immobilitzat material incorporant-lo als comptes patrimonials corresponents, possibilitant així el càlcul de les amortitzacions i per tant, la realització d'una comptabilitat patrimonial i analítica completa; independentment de la conveniència que a nivell de les Universitats Catalanes s'establís un Pla de Comptabilitat Pública adaptat, al qual s'hi podessin acollir totes elles.

3. LIQUIDACIÓ DEL PRESSUPOST

3.1. PRESSUPOST INICIAL I MODIFICACIONS REALITZADES.

Els quadres de les pàgines següents elaborats per aquesta Sindicatura a partir de la informació retuda, mostren, en milers de pessetes, l'evolució del Pressupost de 1991 des de l'aprovat de forma inicial pel Consell Social fins el definitiu, per Capítols d'ingressos i de despeses.

Les modificacions pressupostàries han incrementat el pressupost inicial de 15.064 M. de Pta. amb un 44,5 % i el pressupost definitiu ha estat de 21.767,82 M. de Pta.

Els increments més rellevants, tant en termes absoluts com relatius, han tingut lloc en els capítols d'ingressos per transferències de capital amb un increment del 358,4 % i per romanents incorporats (de 3.185,38 M. de Pta), i, per correlació, en el capítol de despeses per "Inversions reals", amb un 269,30 %.

La subvenció global de la Generalitat a les Universitats per a l'exercici de 1991 fou fixada per la Llei 20/1990, de 28 de desembre, de Pressupostos de la Generalitat de Catalunya per a 1991; d'altra banda el Consell Social de la U.A.B. aprovà amb data 10 de maig de 1991 el pressupost de la Universitat per a l'exercici 1991.

El fet que el pressupost de la Generalitat de Catalunya s'aprova habitualment a la fi de l'exercici anterior al que es refereixen els pressupostos, ha acostumat a la Universitat a iniciar sistemàticament els seus exercicis amb el pressupost prorrogat.

Aquesta pràctica es contraproductiva i per tant cal fer l'esforç necessari per aprovar els pressupostos abans del començament de l'exercici fent després les modificacions pressupostàries que siguin necessàries per adequar la previsió amb la realitat, tal com per altra banda es fa segons les modificacions pressupostàries assenyalades.

Aquesta situació pot distorsionar la gestió universitària ja que durant alguns mesos els centres treballen sense conèixer quina serà la seva capacitat de despesa.

3.2. ROMANENTS DE TRESORERIA INCORPORATS.

Aquests romanents corresponen fonamentalment a drets i obligacions reconeguts d'exercicis anteriors pendents de cobrar i de pagar, que la U.A.B. incorpora al pressupost de l'exercici corrent de forma automàtica a través de modificacions

pressupostàries.

La incorporació d'aquests romanents al pressupost va ser aprovada pel Consell Social en data 13 de desembre de 1991.

3.3. PRESSUPOST DEFINITIU.

El pressupost definitiu de la Universitat Autònoma per al 1991, va quedar establert en la xifra de 21.767,8 M. de Pta.

3.4. DRETS I OBLIGACIONS RECONEGUDES

Els quadres anteriors mostren la composició dels drets i de les obligacions reconegudes durant l'exercici en la liquidació del pressupost, tant en milers de pessetes com en percentatge.

Els ingressos més importants corresponen a les transferències corrents de la Generalitat de Catalunya, que amb 10.594,2 M. de Pta. representen el 57 % del total dels drets reconeguts de l'exercici. En segon lloc, amb 3.465,3 M. de Pta. i el 18,6 % del total, figuren les transferències de capital, mentre que les taxes acadèmiques, amb 2.406,7 M. de Pta. representen el 13 % del total de drets reconeguts.

Les despeses més importants de la U.A.B. han estat les de personal, que amb 9.994,1 M. de Pta. representen el 56 % del total de les obligacions reconegudes en l'exercici.

En segon lloc, amb un import de 5.022,8 M. de Pta. figuren les inversions, que han representat un 28,2 % de les obligacions reconegudes. Les despeses per compra de béns i serveis, amb 2.396,7 M. de Pta., suposen un 13,4 % i són el tercer capítol més important de despeses de la U.A.B. en l'exercici.

U.A.B LIQUIDACIO DEL PRESSUPOST EXERCICI 1991. INGRESSOS
Anàlisi d'estructura real d'ingressos, nivells relatius d'execució i de recaptació.

<u>CAPITOLS D'INGRESSOS</u>	<u>CODI</u>	<u>PRESSUPOST</u> <u>INICIAL</u> <u>1</u>	<u>MODIFICACIONS</u> <u>DE CREDITES</u> <u>2</u>	<u>PRESSUPOST</u> <u>DEFINITIU</u> <u>3=1+2</u>	<u>DRETS</u> <u>RECONEGUTS</u> <u>4</u>	<u>ESTR.</u> <u>REAL %</u> <u>5</u>	<u>NIVELL</u> <u>EXEC. %</u> <u>6=4:3</u>	<u>RECAPTACIO</u> <u>LIQUIDA</u> <u>7</u>	<u>NIVELL</u> <u>COBR. %</u> <u>8=7:4</u>	<u>PENDENT</u> <u>COBRAMENT</u> <u>9=4-7</u>	<u>ESTAT</u> <u>D'EXEC.</u> <u>10=4-3</u>
TAXES I ALTRES											
Venda de publicacions	30	15.000	23.008	38.008	38.008	0,20	100,00	31.343	82,46	6.665	0
Prestació de serveis	31	35.000	10.340	45.340	42.972	0,23	94,78	35.061	81,59	7.911	(2.368)
Taxes	33	1.959.000	444.316	2.403.316	2.406.666	12,95	100,14	1.949.153	80,99	457.513	3.350
Reintegraments	38	0	57.859	57.859	57.859	0,31	100,00	57.844	99,97	15	0
Altres ingressos	39	0	21.562	21.562	21.562	0,12	100,00	20.964	97,23	598	0
Total capítol 3r.		2.009.000	557.085	2.566.085	2.567.067	13,81	100,04	2.094.365	81,59	472.702	982
TRANSFERENCIES CORRENTS											
De l'Adm. de l'Estat	40	0	11.516	11.516	11.516	0,06	100,00	11.516	100,00	0	0
D'empreses i altres ens.publ.	44	15.000	0	15.000	15.000	0,08	100,00	0	0	15.000	0
De la Generalitat de Cat.	45	10.559.300	34.953	10.594.253	10.594.253	57,04	100,00	8.596.948	81,15	1.997.305	0
De Corporacions Locals	46	0	405	405	405	0	100,00	405	100,00	0	0
D'empreses privades	47	21.000	22.432	43.432	43.432	0,23	100,00	15.328	35,29	28.104	0
De famílies i inst.sense lucre	48	1.000	141	1.141	1.141	0	100,00	1.141	100,00	0	0
Total capítol 4t.		10.596.300	69.447	10.665.747	10.665.747	57,41	100,00	8.625.338	80,87	2.040.409	0
INGRESSOS PATRIMONIALS											
Interessos	53	69.300	23.173	92.473	97.274	0,53	105,19	82.363	84,67	14.911	4.801
Renda d'immobles	55	21.150	2.083	23.233	23.233	0,12	100,00	23.233	100,00	0	0
Rendiments concessions	56	2.000	243	2.243	2.243	0,01	100,00	1.108	49,40	1.135	0
Total capítol 5è.		92.450	25.499	117.949	122.750	0,66	104,07	106.704	86,93	16.046	4.801
TOTAL OPERACIONS CORRENTS		12.697.750	652.031	13.349.781	13.355.564	71,88	100,04	10.826.407	81,06	2.529.157	5.783
TRANSFERENCIES CAPITAL											
De l'Adm. de l'Estat	70	340.000	333.568	673.568	673.568	3,62	100,00	649.012	96,35	24.556	0
D'organismes autònoms	72	20.000	395.025	415.025	415.025	2,23	100,00	188.539	45,43	226.486	0
D'organismes internacionals	74	6.240	717.716	723.956	723.956	3,90	100,00	34.420	0,48	689.536	0
De la Generalitat de Cat.	75	388.680	396.985	785.665	785.665	4,23	100,00	165.887	21,11	619.778	0
De Corporacions Locals	76	0	121.593	121.593	121.593	0,65	100,00	6.593	5,42	115.000	0
Ingressos de convenis	77	1.000	711.784	712.784	712.784	3,84	100,00	394.714	55,38	318.070	0
D'empreses privades i públiq.	78	0	32.707	32.707	32.707	0,18	100,00	32.477	99,30	230	0
Total capítol 7è		755.920	2.709.378	3.465.298	3.465.298	18,65	100,00	1.471.642	42,47	1.993.656	0
ACTIUS FINANCERS (1)											
Romanents genèrics	87.1	10.358	5.310	15.668						0	0
Romanents especials	87.2	0	188.156	188.156						0	0
Romanents específics	87.3	0	2.991.917	2.991.917						0	0
Total capítol 8è.		10.358	3.185.383	(2) 3.195.741						0	0
PASSIUS FINANCERS											
Prèstecs i crèdits	95	1.600.000	157.000	1.757.000	1.757.000	9,47	100,00	1.257.000	71,54	500.000	0
Total capítol 9è.		1.600.000	157.000	1.757.000	1.757.000	9,47	100,00	1.257.000	71,54	500.000	0
TOTAL INGRESSOS		15.064.028	6.703.793	21.767.821	18.577.862	100,00	100,03	13.555.050	72,96	5.022.813	5.783

(Xifres en milers de pessetes).

Font: Elaboració pròpia en base a l'estat de liquidació del Pressupost presentat per la U.A.B.

(1) Vegi's punt 3.2. ROMANENTS DE TRESORERIA INCORPORATS

(2) Vegi's quadre pàgina següent

3. LIQUIDACIÓ DEL PRESSUPOST

FORMACIÓ DELS ROMANENTS INCORPORATS

Saldos de la liquidació pressupostària a 31 de desembre de 1990

<u>Deutors per drets reconeguts ex.corr.</u>	3.523.943	
<u>Deutors per drets reconeguts ex.ant.</u>	<u>898.955</u>	4.422.898
Deutors no pressupostaris		<u>305.945</u>
TOTAL DEUTORS A 31.12.1990		4.728.843
Tresoreria a 31.12.1990		<u>1.451.549</u>
TOTAL ACTIUS		6.180.392
<u>Creditors per obligacions reconegudes (no pagades)</u>		
De l'exercici corrent	(2.342.413)	
D'exercicis anteriors	<u>(66.431)</u>	(2.408.844)
Creditors no pressupostaris		<u>(548.972)</u>
TOTAL PASSIUS		<u>(2.957.816)</u>
ROMANENT DE TRESORERIA A 31.12.1990		3.222.576
Anul·lació de drets reconeguts d'exercicis anteriors		<u>(26.835)</u>
ROMANENT DE TRESORERIA INCORPORAT AL PRESSUPOST DE 1991		<u>3.195.741</u>

(imports en milers de pta.)

Font: Elaboració pròpia amb dades facilitades per la U.A.B.

U.A.B LIQUIDACIÓ DEL PRESSUPOST EXERCICI 1991. DESPESES
Anàlisi d'estructura real de despeses, nivells relatius d'execució i de recaptació.

CAPÍTOLS DE DESPESES	CODI	PRESSUPOST INICIAL 1	MODIFICACIONS DE CRÈDITS 2	PRESSUPOST DEFINITIU 3=1+2	OBLIGACIONS RECONEGUDES 4	ESTR. REAL % 5	NIVELL EXEC. % 6=4:3	PAGAMENTS REALITZATS 7	NIVELL PAGAM. % 8=7:4	PENDENT PAGAMENT 9=4-7	ESTAT D'EXECUCIÓ 10=4-3
DESPESES DE PERSONAL											
Funcionaris	12	6.683.156	(233.360)	6.449.796	6.449.796	36,16	100,00	6.449.796	100,00	0	0
Personal laboral	13	1.082.832	74.235	1.157.067	1.156.859	6,49	99,98	1.156.859	100,00	0	(208)
Personal contractat	14	923.048	166.634	1.089.682	1.089.682	6,11	100,00	1.089.228	99,96	454	0
Incentiu al rendiment	15	5.000	80.689	85.689	85.689	0,48	100,00	85.689	100,00	0	0
Asseg. i prestacions socials	16	1.051.159	83.107	1.134.266	1.133.360	6,35	99,92	9.882	0,87	1.123.478	(906)
Prof. visitants i becaris	17	167.000	(95.984)	71.016	71.016	0,40	100,00	71.016	100,00	0	0
Formació de personal	18	10.000	(2.300)	7.700	7.700	0,04	100,00	6.397	83,08	1.303	0
Total capítol 1r.		9.922.195	73.021	9.995.216	9.994.102	56,03	99,99	8.868.867	88,74	1.125.235	(1.114)
DESP. BENS CORRENTS I SERVEIS											
Lloguers	20	15.940	14	15.954	12.270	0,07	76,91	10.629	86,63	1.641	(3.684)
Reparació i conservació	21	333.268	(47.487)	285.781	266.722	1,49	93,33	177.973	66,73	88.749	(19.059)
Material, subminist. i altres	22	1.651.275	452.689	2.103.964	1.961.773	11,00	93,24	1.472.284	75,05	489.489	(142.191)
Indemnització per raó servei	23	88.367	72.511	160.878	155.914	0,87	96,91	128.453	82,39	27.461	(4.964)
Total capítol 2n.		2.088.850	477.727	2.566.577	2.396.679	13,43	93,38	1.789.339	74,66	607.340	(169.898)
DESPESES FINANCERES											
Préstecs i crèdits	32	590.400	(206.090)	384.310	375.516	2,11	97,71	267.881	71,34	107.635	(8.794)
Total capítol 3r.		590.400	(206.090)	384.310	375.516	2,11	97,71	267.881	71,34	107.635	(8.794)
TRANSFERÈNCIES CORRENTS											
A famílies i inst. sense lucre	48	91.000	(42.126)	48.874	48.874	0,27	100,00	43.664	89,34	5.210	0
Total capítol 4t.		91.000	(42.126)	48.874	48.874	0,27	100,00	43.664	89,34	5.210	0
TOTAL OPERACIONS CORRENTS		12.692.445	302.532	12.994.977	12.815.171	71,84	98,62	10.969.751	85,60	1.845.420	(179.806)
INVERSIONS											
Obra nova i remodelació	611	1.226.500	1.716.041	2.942.541	1.898.138	10,64	64,51	1.012.551	53,34	885.587	(1.044.403)
D'equipament	621	373.500	467.693	841.193	703.360	3,94	83,61	479.578	68,18	223.782	(137.833)
Altres	690	0	140.000	140.000	0	0	0	0	0	0	(140.000)
Programes d'inv.subvencionats	691	340.000	1.785.485	2.125.485	716.281	4,02	33,70	554.052	77,35	162.229	(1.409.204)
Per recerca	692	190.000	598.633	788.633	516.148	2,89	65,45	412.311	79,88	103.837	(272.485)
Per programes de convenis	694	1.000	1.501.924	1.502.924	838.650	4,70	55,80	708.856	84,52	129.794	(664.274)
Per formació professorat	695	238.583	171.485	410.068	350.265	1,97	85,42	329.174	93,98	21.091	(59.803)
Total capítol 6è		2.369.583	6.381.261	8.750.844	5.022.842	28,16	57,40	3.496.522	69,61	1.526.320	(3.728.002)
ADQUISICIÓ D'ACCIONS											
Adquisició d'accions	84	1.000	20.000	21.000	500	0	2,38	500	100,00	0	(20.500)
Total capítol 8è.		1.000	20.000	21.000	500	0	2,38	500	100,00	0	(20.500)
VARIACIÓ PASSIUS FINANCERS											
Amortització de préstecs	90	1.000	0	1.000	0	0	0	0	0	0	(1.000)
Total capítol 9è.		1.000	0	1.000	0	0	0	0	0	0	(1.000)
TOTAL DESPESES		15.064.028	(1) 6.703.793	21.767.821	17.838.513	100,00	81,95	14.466.773	81,10	3.371.740	(3.929.308)

(Xifres en milers de pessetes)

Font: Elaboració pròpia en base a l'estat de liquidació del Pressupost presentat per la U.A.B.

(1) Vegi's quadre pàgina següent

3. LIQUIDACIÓ DEL PRESSUPOST

MODIFICACIONS PRESSUPOSTÀRIES		
PRESSUPOST DE DESPESES DEFINITIU 1990		18.282.318
OBLIGACIONS RECONEGUDES 1990		<u>(14.652.050)</u>
OBLIGACIONS PENDENTS D'EXECUCIÓ A 31.12.1990		3.630.268
PRESSUPOST D'INGRESSOS 1990:		
PRÉSTECES NO LIQUIDATS	443.000	
ALTRES MODIFICACIONS	<u>1.885</u>	<u>(444.885)</u>
ROMANENT DE TRESORERIA QUE S'INCORPORA AL PRESSUPOST 1991		<u>3.185.383</u>
PRESSUPOST INICIAL 1991 D'INGRESSOS I DESPESES		15.064.028
<u>MODIFICACIONS PRESSUPOSTÀRIES 1991</u>		
ROMANENT TRESORERIA 1990	3.185.383	
MAJORS INGRESSOS 1991	<u>3.518.410</u>	<u>6.703.793</u>
PRESSUPOST DEFINITIU		<u>21.767.821</u>
(imports en milers de pta.)		
Font: Elaboració pròpia amb dades facilitades per la U.A.B.		

4. LIQUIDACIÓ DEL PRESSUPOST D'INGRESSOS

4.1. ASPECTES GENERALS

La L.R.U. en el seu article 54, apartat 3, enumera les diferents fonts de finançament de les despeses de les Universitats. Diu literalment el següent:

"El pressupost de les Universitats contindrà en el seu estat d'ingressos:

a) La subvenció global fixada anualment per les Comunitats Autònomes.

b) Les taxes acadèmiques i altres drets que s'estableixin legalment. En el cas d'estudis conduents a títols oficials, les taxes acadèmiques les fixarà la Comunitat Autònoma dins dels límits que estableixi el Consell d'Universitats. Per als restants estudis les fixarà el Consell Social. Igualment, es consignaran les compensacions corresponents als imports de les exempcions i reduccions que legalment es disposin en matèria de taxes i altres drets.

c) Les subvencions, llegats o donacions que se'ls atorgui per altres entitats públiques o privades.

d) Els rendiments procedents del seu patrimoni i d'aquelles altres activitats econòmiques que es desenvolupin segons el que preveu aquesta Llei i en els seus propis estatuts.

e) Els ingressos derivats dels contractes als quals fa referència l'article 11 de la present Llei.

f) El producte de les operacions de crèdits que, per al finançament de les seves despeses d'inversions, hagin concertat. Aquestes operacions requeriran l'autorització prèvia de la Comunitat Autònoma.

g) Els romanents de tresoreria i qualsevol altre ingrés."

Els ingressos per convenis o contractes de col·laboració esmentats en la lletra e) es regulen en l'article 11 de la mateixa Llei, que diu:

"Els Departaments i els Instituts Universitaris, i el seu professorat a través dels mateixos, podran contractar amb entitats públiques i privades, o amb persones físiques, la realització de treballs de caràcter científic, tècnic o artístic, així com el desenvolupament de cursos d'especialització. Els Estatuts de les Universitats establiran el procediment per a

l'autorització dels esmentats contractes i els criteris per a l'afectació dels béns i ingressos obtinguts."

En el quadre de liquidació de Pressupost, ingressos de 1991, es mostra el pressupost d'ingressos inicialment aprovat, les modificacions de crèdits, el pressupost definitiu, els drets reconeguts durant l'exercici, els cobrats i els pendents de cobrament, i l'estat d'execució o saldo pressupostari per diferència entre els drets reconeguts i els pressupostaris (pressupost definitiu o modificat).

El nivell d'execució o grau d'execució ve determinat pel percentatge que representa el total de drets reconeguts sobre el pressupost definitiu.

El nivell de cobrament o grau d'acompliment ve donat pel percentatge que el total de cobraments realitzats representa sobre el total dels drets reconeguts.

Les xifres del quadre mostren que els drets reconeguts durant l'exercici han estat pràcticament iguals als previstos, produint un efecte positiu molt lleu en el superàvit pressupostari.

El nivell mitjà de cobraments dels drets reconeguts ha estat del 73 %, però ha existit una gran diferència entre el 81 % de mitjana dels ingressos corrents (taxes i altres, transferències corrents i ingressos patrimonials), i el 42,5 % de mitjana de les transferències de capital. El grau de cobrament per aquest concepte es troba correlacionat amb el grau d'execució del capítol de despeses per inversió.

4.2. TAXES I ALTRES INGRESSOS.

El Capítol 3r. del pressupost recull els ingressos per diversos conceptes. Malgrat ésser la font d'ingressos propis més important de la Universitat, els drets reconeguts per aquest capítol, 2.567,0 M.Pta. representen únicament el 13,8 % del total d'ingressos de l'exercici.

El detall dels drets reconeguts en l'exercici 1991 d'aquest capítol segons el quadre de liquidació pressupostària és el següent:

TAXES I ALTRES INGRESSOS	DRETS RECONEGUTS	RECAPTACIÓ LÍQUIDA	PENDENTS COBRAMENT
Venda de Publicacions	38.008	31.343	6.665
Prestació de Serveis	42.972	35.061	7.911
Taxes	2.406.666	1.949.153	457.513
Reintegraments	57.859	57.844	15
Altres ingressos	21.562	20.964	598
TOTAL	2.567.067	2.094.365	472.702

(Imports en milers de pessetes)

4.2.1. VENDA DE PUBLICACIONS

Aquesta partida inclou els ingressos per venda de publicacions, en sentit ampli, per part de les Facultats, les Escoles Universitàries, el Servei de Publicacions, l'Institut de Ciències de l'Educació i altres serveis. Representa el 0,20 % dels drets reconeguts del total de l'exercici.

El seu desgloss és el següent:

VENDA DE PUBLICACIONS	DRETS RECONEGUTS	RECAPTACIÓ LÍQUIDA	PENDENTS COBRAMENT
Servei de Publicacions - UAB	12.740	7.409	5.331
Vendes Publicacions - ICE	13.965	13.876	89
Altres publicacions - UAB	11.303	10.058	1.245
TOTAL	38.008	31.343	6.665

(Imports en milers de pessetes)

4.2.1.1. Servei de Publicacions UAB

Aquest import correspon a les vendes externes de publicacions editades per la U.A.B., que es fan a través d'una distribuïdora privada. El servei de publicacions duu a terme trimestralment una conciliació de les publicacions en poder de la distribuïdora.

4.2.1.2. Venda Publicacions ICE

Els ingressos d'aquesta partida corresponen a les vendes de publicacions pròpies i d'altres editades conjuntament amb una editorial privada, i a les publicacions pròpies de l'Institut de Ciències de l'Educació (I.C.E.). Aquest és un institut propi de la Universitat Autònoma de Barcelona.

En l'actualitat l'activitat principal de l'Institut de Ciències de l'Educació (ICE) és la investigació i recerca educativa. Com a publicació pròpia i important està la Revista Internacional que té aproximadament 3.000 subscriptors.

4.2.1.3. Altres publicacions U.A.B.

Aquests ingressos corresponen a una diversitat de publicacions, tal com les guies de l'estudiant, edicions de casos pràctics, anuals i programes, etc.

La Universitat no segueix en alguns casos el principi de la meritació en el reconeixement d'aquests ingressos.

4.2.2. PRESTACIÓ DE SERVEIS

Aquesta partida correspon als ingressos derivats dels serveis prestats als centres i departaments. Representa el 0,23 % dels drets reconeguts del total de l'exercici. El seu desgloss és el següent:

PRESTACIÓ DE SERVEIS	DRETS RECONEGUTS	RECAPTACIÓ LÍQUIDA	PENDENTS COBRAMENT
Servei d'Activitat Física	14.819	12.025	2.794
Hospital Clínic Veterinari	9.754	6.916	2.838
Escola Bressol	14.249	14.249	-----
Centres	4.150	1.871	2.279
TOTAL	42.972	35.061	7.911

(importats en milers de pessetes)

4.2.2.1. Servei d'Activitat Física

Aquest servei de la Universitat, ofereix a la comunitat universitària la possibilitat de practicar gairebé cinquanta especialitats o activitats físico-esportives diferents, en les seves instal·lacions esportives.

Les instal·lacions més utilitzades són el Poliesportiu i la Piscina.

La utilització de les instal·lacions es pot fer mitjançant un abonament individual per curs acadèmic, realitzant-se la inscripció a través de les secretaries dels centres i del SAF o bé en el full de matriculació del curs.

El cobrament dels abonaments es fa per la Caixa de Pensions o per la Caixa de Catalunya, lliurant-se un carnet individual per accedir a les instal·lacions.

Una altra via d'utilització és per ticket puntual o un abonament de 10 o 20 bons.

Les taxes del Servei d'Activitat Física del curs 1990-1991, van ésser aprovades pel Ple del Consell Social en la sessió del dia 17 de juliol de 1990.

Les taxes corresponents al curs 1991-1992, van ésser actualitzades en base a l'IPC de l'any anterior.

4.2.2.2. Hospital Clínic Veterinari

Aquesta partida correspon als ingressos per serveis de clínica

o bé hospitalització per animals realitzats per l'Hospital Clínic que pertany a la Facultat de Veterinària.

L'hospital és obert a tots els propietaris d'animals, funciona les vint-i-quatre hores del dia, havent-hi un servei permanent nocturn. El servei, realitzat per veterinaris, inclou l'admissió, diagnòstic, tractament, hospitalització, medicaments i intervenció quirúrgica si s'escau; disposa de tres quiròfans, un d'ells per a grans animals.

Els serveis realitzats es facturem de forma independent de la Facultat de Veterinària, pels serveis administratius del propi hospital.

L'aprovació de les tarifes de preus, és a càrrec d'una Comissió Gestora de la Universitat Autònoma en la qual participa el Vice-Gerent d'Afers Econòmics i l'Àrea d'Economia i Finances entre d'altres.

Les tasques tècniques-directives corresponen a la Directora de l'Hospital, mentre que la gestió econòmica és a càrrec de l'Administrador del Centre, en aquest cas de la Facultat de Veterinària.

4.2.2.3. Escola Bressol

L'Escola bressol ofereix els serveis de llar d'infants als fills dels membres de la comunitat universitària que tenen una edat compresa entre els tres mesos i els tres anys.

L'Escola és a càrrec d'una Directora. Els preus es fixen per cursos i per tant l'exercici 1991, integra ingressos corresponents al curs 1990-1991 i 1991-1992.

4.2.2.4. Altres serveis

Aquesta partida inclou ingressos de diversa naturalesa, que comporten un servei que fa la Universitat, com per exemple, les inscripcions a la Borsa de Treball, facturacions per treballs concrets fets per algun departament, i d'altres.

4.2.3. TAXES

Els drets reconeguts per aquest concepte són de 2.406,7 M. de Pta., que representen el 13 % del total dels drets reconeguts de l'exercici.

El seu desglossament és el següent:

TAXES	DRETS RECONEGUTS	RECAPTACIÓ LÍQUIDA	PENDENT DE COBRAMENT
Taxes acadèmiques	1.582.590	1.359.445	223.145
Compensació per beques	356.608	180.000	176.608
Taxes mestratges	196.728	167.498	29.230
Taxes administratives	270.740	242.210	28.530
TOTAL	2.406.666	1.949.153	457.513

(Imports en milers de pessetes)

4.2.3.1. Taxes Acadèmiques

L'article 54 de la Llei de Reforma Universitària de 25 d'agost de 1983, estableix que les taxes acadèmiques, en el cas d'estudis que condueixen a l'obtenció d'un títol oficial, les fixarà la Comunitat Autònoma dins els límits que estableix el Consell d'Universitats. Per als altres estudis, les fixarà el corresponent Consell Social de la Universitat.

Per altra banda la Llei de Taxes i Preus Públics, ha fet una distinció entre ambdós conceptes, atorgant explícitament la consideració de preus públics a les taxes que preveu l'article 54 de la Llei de Reforma Universitària:

- Els preus a satisfer en el curs 1991-1992 per la prestació del servei públic de l'ensenyament superior en les Universitats públiques catalanes estan regulats en l'Ordre del Departament d'Ensenyament de data 9 de juliol de 1991 (DOGC. núm. 1490).

- Els imports que han de satisfer els alumnes per gaudir de la prestació del servei públic de l'ensenyament superior, amb l'aplicació a les tarifes vigents el curs passat del percentatge de l'IPC dels darrers dotze mesos, criteri que està dins els límits establerts pel Consell d'Universitats en la Resolució de 4 de juny de 1991, de conformitat amb el criteri de l'article 25.2 de la Llei de Taxes i Preus Públics.

El Reial Decret 1497/87, de 27 de novembre de 1987, ha instaurat el sistema de crèdits com a estructura més adequada a l'hora de determinar la càrrega lectiva. En el pròxim curs es mantindrà la situació transitòria amb l'existència, alhora, de matrícules pel sistema d'assignatures i pel sistema de crèdits.

L'article 4 diu que els alumnes es podran matricular d'assignatures o crèdits solts, amb independència dels cursos a que correspongui, excepte quan el pla d'estudis no ho permeti.

En el cas, però, d'inici dels estudis, els alumnes s'hauran de matricular del primer curs complet, excepte en el cas que els siguin convalidades assignatures de primer curs.

El procés de matriculació es fa l'últim trimestre de l'exercici pressupostari i per tant de l'any natural, però correspon al primer trimestre o quadrimestre del curs acadèmic.

La matriculació es formalitza a les secretaries de les facultats, essent aquest procés realitzat essencialment de forma manual, encara que ja existeixen les bases per en un futur fer-ho per un sistema informàtic.

La major part dels cobraments per matrícules ordinàries es produeixen en l'últim trimestre de l'exercici pressupostari, tant si s'ha optat per pagar la matrícula d'una sola vegada, com en el cas de pagament ajornat en dos terminis, essent el 22 de desembre la data límit de pagament del segon termini.

Els cobraments s'efectuen en ingressar directament els alumnes l'import de la matrícula en els comptes restringits (matrícula) no pressupostaris que la Universitat manté en la Caixa de Pensions i de Barcelona i la Caixa de Catalunya.

Al final de l'exercici resten pendents de cobrament taxes acadèmiques per un import de 223,14 M.Pta. que corresponen a les últimes liquidacions de cobrament de matrícules, d'aquells alumnes que han fet el pagament més tard del termini del 22 de desembre de 1991, que és la última data per fer efectiu l'import de la matrícula.

La Universitat aplica el criteri de reconèixer els ingressos per taxes acadèmiques quan l'alumne es matricula; és a dir, reconeixement i comptabilització en l'exercici pressupostari en que s'han fet efectives, sense realitzar cap càlcul per a la seva periodificació.

L'àrea d'alumnes fa un seguiment i verificació manual de les matrícules de forma selectiva.

L'evolució del nombre d'alumnes matriculats en els dos últims exercicis ha estat la següent:

	<u>Nombre d'alumnes</u>
CURS 1990-1991	36.094
CURS 1991-1992	37.544

4.2.3.2. Compensació per beques

Dins aquest concepte s'inclouen les compensacions (beques) rebudes del Ministeri d'Educació i Ciència, per les taxes de

matrícula no cobrades a alumnes becaris.

Pel que fa, doncs, a aquests ajuts o beques, l'article 5è. de l'Ordre del Departament d'Ensenyament de 9 de juliol de 1991 (DOGC. núm. 1490) per la qual es fixen els preus per la prestació de serveis acadèmics universitaris per al curs 1991-1992, d'acord amb el que disposa l'article 3.1 del Reial Decret, de 28 de juliol de 1983 els alumnes que rebin una beca amb càrrec als Pressupostos Generals de l'Estat no estaran obligats a pagar el preu pel servei acadèmic.

Els alumnes que en formalitzar la matrícula s'acullin a l'exempció de preus perquè hagin sol·licitat la concessió d'una beca i posteriorment no obtingui la condició de becaris amb dret a l'ajut que preveu l'article 14 de l'Ordre del Ministeri d'Educació i Ciència de 31 de maig de 1991 per la qual es convoquen beques i ajuts a l'estudi en els nivells universitaris i mitjà per al curs 1991-1992, o als quals sigui revocada la beca concedida, estaran obligats a abonar el preu corresponent a la matrícula formalitzada, i el seu impagament comportarà, automàticament, l'anul·lació de la matrícula en totes les assignatures en els termes previstos a la legislació vigent.

Les propostes de beques s'estudien i valoren pel Jurat de selecció de becaris de la Universitat. Als alumnes que se'ls denega la beca per no complir els requisits que preveu la convocatòria del Ministeri, reben una notificació motivada de la denegació i els terminis de que disposen per poder presentar un recurs. Per altra banda, les propostes de concessió de beca s'envien al Ministeri d'Educació i Ciència per a la seva tramitació.

El Ministeri, una vegada resolta la concessió de la beca, notifica i envia a cadascun dels interessats la credencial de becari amb l'import corresponent, a la Universitat li tramet el llistat de transferències i a la Caixa Postal el llistat de pagaments.

El criteri d'imputació al pressupost d'ingressos ha estat, el de reconèixer com a dret en el moment de rebre l'autorització del Ministeri, independentment de la data de cobrament.

El detall de les beques reconegudes com a ingrés de l'exercici de 1991 és el següent:

CURS	IMPORT
1990-1991	281.607.658
1991-1992	75.000.000
TOTAL PESSETES	356.607.658

Del total de drets reconeguts, 180,00 M.Pta. han estat liquidats en l'exercici 1991 i 176,60 en l'exercici 1992.

L'estadística dels dos últims exercicis es mostra a continuació:

BEQUES	1990-1991		1991-1992	
	NOMBRE	%	NOMBRE	%
ACCEPTADES	6.033	75,55	5.718	68,15
DENEGADES	1.850	23,17	2.601	31,00
RENUNCIADES	102	1,28	72	0,85
TOTAL SOL·LICITUDS	7.985	100	8.391	100

4.2.3.3. Taxes mestratges

Aquesta partida integra els ingressos per taxes acadèmiques corresponents als cursos de Postgrau, Mestratges, Doctorat i diplomes d'especialització.

La Junta de Govern en la sessió de 17 de juliol de 1990 aprovà la proposta d'unificació i simplificació dels programes de Doctorat, Mestratges i Postgrau per al bienni 1990-1991 i 1991-1992.

El criteri d'imputació al pressupost d'ingressos ha estat el de reconèixer com a dret en el moment de la matriculació, és a dir el reconegut per recaptat.

Les directrius principals per a fixar els preus d'aquests estudis venen donades en l'article 7è. de les Ordres del Departament d'Ensenyament de la Generalitat de Catalunya de dates 9 de juliol de 1990 i 1991.

4.2.3.4. Taxes administratives

Corresponen als ingressos per taxes administratives de diferents conceptes, tals com taxes de centres adscrits, de secretaries, de proves de COU-PAAU, de servei d'idiomes i d'expedició de títols propis.

Els preus de les taxes administratives estan regulats en l'Ordre del Departament d'Ensenyament de la Generalitat de Catalunya de 9 de juliol de 1991 (DOGC núm. 1490).

El criteri d'imputació al pressupost d'ingressos ha estat, el de reconèixer com a dret en el moment del cobrament, és a dir, el reconegut per recaptat.

4.2.4. REINTEGRAMENTS

Aquesta partida de 57,86 M.Pta. correspon a un import per quotes patronals a pagar a la Tresoreria de la Seguretat Social, provinent de l'exercici 1983.

La Universitat considera que el 31 de desembre de 1991, el dret de cobrament per part de la Seguretat Social ha prescrit i el dóna com un ingrés de l'exercici, ingrés que, per altra banda, no ha produït cap cobrament per la Universitat, sinó una minoració de la despesa.

4.2.5. ALTRES INGRESSOS

Aquesta partida de 21,56 M. de Pta. inclou diversos conceptes tals com vendes d'anuaris, simposiums realitzats, fotocòpies, etc.

El reconeixement de l'ingrés es fa seguint el criteri del reconegut per recaptat.

4.2.6. VERIFICACIONS REALITZADES I RESULTATS

A través de l'anàlisi d'una mostra de documents comptables, Manaments d'Ingrés (M.I) en el cas de cobraments i Reconeixements de Dret (R.D) en el cas de drets reconeguts pendents de cobrament, que considerem amplia i representativa dels drets liquidats pels diferents articles que integren el capítol 3r., hem realitzat les següents verificacions, classificades en verificacions genèriques i verificacions específiques.

4.2.6.1. Verificacions genèriques

Les verificacions genèriques són aquelles que per la seva naturalesa, tenen aplicació a tots els articles i han estat les següents:

1. Que els Manaments d'Ingrés i els Reconeixements de Dret contenen la documentació justificativa adient o la referència per la seva localització i estan correctament formalitzats.
2. Que la documentació justificativa ha estat correctament preparada i aprovada per les persones responsables.
3. Que els preus, tarifes i taxes aplicats han estat aprovats per la pròpia Universitat o bé per una disposició normativa legal.
4. Que els càlculs fets en la documentació justificativa han

estat comprovats.

5. Que el període a que fa referència la documentació justificativa es correspon al període meritat.

6. Que la comptabilització és correcta d'acord amb la naturalesa de l'ingrés.

7. Que en el cas de cobraments s'han ingressat en el compte de tresoreria corresponent.

4.2.6.2. Verificacions específiques i resultats

Les verificacions específiques o concretes són aquelles realitzades atenent a les característiques peculiars de la naturalesa de l'ingrés, i han estat pels diferents articles les següents:

4.2.6.2.a) En venda de publicacions

1. Que es faci trimestralment una conciliació econòmica entre la distribuïdora i també una verificació física de les existències.

2. Que s'han ingressat als comptes bancaris les liquidacions de les subscripcions.

Els resultats de les verificacions en aquesta àrea han estat satisfactoris.

4.2.6.2.b) En el Servei d'Activitat Física

1. Que la seqüència numèrica correlativa dels tickets i la dels abonaments fos la reflectida en les liquidacions del servei.

En els fulls de liquidació d'ingressos del Servei d'Activitat Física, s'ha observat que la documentació adjunta no està signada.

4.2.6.2.c) En l'Hospital Clínic Veterinari

1. Que les admissions es completin adequadament.

2. Que les admissions generen un servei i que aquest, una vegada complet o finalitzat, és facturat i cobrat.

3. Que la facturació segueixi una seqüència numèrica correlativa.

Els resultats de les verificacions en aquesta àrea han estat satisfactoris.

4.2.6.2.d) En l'Escola Bressol

Que les liquidacions mensuals, que s'adjunten al Manament d'Ingrés, tinguin la relació nominal d'alumnes i que els preus de facturació siguin els aprovats.

4.2.6.2.e) En altres serveis

Que les inscripcions a la Borsa de Treball, que es fan directament a Tresoreria, tinguin com a documentació justificativa una còpia prenumerada del comprovant d'inscripció.

Els documents d'ingrés a tresoreria per Borsa de Treball no estan prenumerats.

4.2.6.2.f) En taxes acadèmiques i administratives

Pel que fa a aquesta partida s'han realitzat verificacions específiques en dos direccions diferents.

En primer lloc, parteixen de l'origen de les matrícules, és a dir, de les secretaries dels Centres fins al cobrament de la matrícula i en segon lloc, parteixen de les dades històriques dels alumnes (arxius de matrícules) a les dades de l'Àrea d'Alumnes.

Per a la realització de la prova ha estat seleccionada una mostra constituïda per 50 alumnes: 7 per Facultat i 1 d'una Escola Universitària, efectuant-se les següents verificacions:

- Secretaries dels Centres

1. Que la liquidació econòmica de les matrícules en quant als preus de les matrícules i característiques (matrícula ordinària, per curs, assignatures soltes, nombre de crèdits, convocatòries utilitzades, deduccions practicades i taxes administratives) estiguessin d'acord amb l'Ordre del Departament de 9 de juliol de 1991, per la qual es fixen els preus de la prestació de serveis acadèmics universitaris per al curs 1991-1992.

2. Que les dades acadèmiques i personals dels alumnes, en les liquidacions econòmiques, d'acord amb els expedients acadèmics que són a les secretaries i que els esmentats expedients estan actualitzats.

3. Que les liquidacions econòmiques eren incloses a les "cintes" de matriculació que les entitats de crèdit liquiden a la Universitat (realitzat mitjançant visualització de les "cintes").

- Àrea d'alumnes

1. Que l'àrea d'alumnes realitza un control "a posteriori" de les

liquidacions econòmiques de les matrícules.

2. Que els expedients acadèmics que es mantenen a l'àrea d'alumnes estan actualitzats i concorden amb el que tenen les secretaries dels Centres.

3. Que els imports de matrícules ingressades per la Caixa de Pensions i de Barcelona, durant el període de matriculació, concretament des del 21 de setembre fins al 5 de desembre, coincideixen amb els ingressos per matrícules (manament d'ingrés) liquidats per la UAB. Aquest control s'ha realitzat mitjançant un procediment informatitzat amb la col·laboració del Centre de Processament de Dades de la UAB.

Els resultats de les verificacions efectuades en aquesta partida han estat satisfactoris.

4.2.6.2.g) En compensació per beques

Atès que els ingressos per beques corresponen pràcticament als cobraments de les beques del curs 1990-1991, s'ha verificat únicament que el procediment seguit en la concessió per les beques del curs 1991-1992 ha estat establert segons la normativa del Ministeri d'Educació i Ciència.

El resultat de la verificació realitzada ha estat satisfactori.

4.2.6.2.h) En reintegraments (Tresoreria de la Seguretat Social)

De la documentació examinada per tal de verificar aquest import, no tenim l'evidència de que representi un ingrés o una menor despesa per la U.A.B., ja que hi manca un pronunciament més clar per part de la seva Assessoria Jurídica.

4.3. TRANSFERÈNCIES CORRENTS.

El capítol 4t. del pressupost d'ingressos recull les transferències corrents que la U.A.B. rep de l'Administració de l'Estat, de la Generalitat de Catalunya, de Corporacions Locals i d'empreses públiques i privades.

A continuació es presenta el detall dels drets reconeguts en l'exercici 1991 per transferències corrents, segons el quadre de liquidació pressupostària.

4. LIQUIDACIÓ DEL PRESSUPOST D'INGRESSOS

TRANSFERÈNCIES CORRENTS	DRETS RECONEGUTS	RECAPTACIÓ LÍQUIDA	PENDENTS COBRAMENT
De l'Adm. de l'Estat	11.516	11.516	0
D'empreses públiques i d'altres ens públics	15.000	0	15.000
De la Generalitat de Catalunya	10.594.253	8.596.948	1.997.305
De Corporacions Locals	405	405	0
D'empreses privades	43.432	15.328	28.104
De famílies i inst. sense lucre	1.141	1.141	0
Total Capítol IV	10.665.747	8.625.338	2.040.409

(importats en milers de pessetes)

Els drets reconeguts per aquest concepte són 10.665,7 M. de Pta., representen el 57,4 % del total de drets reconeguts de l'exercici, que es reconeixen a mesura que les administracions afectades comuniquen a la UAB llur aprovació.

4.3.1. TRANSFERÈNCIES CORRENTS DE LA GENERALITAT.

Les transferències de la Generalitat, de 10.594,3 M. de Pta. són la part de finançament més important dins del pressupost de la U.A.B.

Aquesta partida es presenta, seguidament, amb el següent desgloss:

TRANSFERÈNCIES CORRENTS DE LA GENERALITAT	DRETS RECONEGUTS	RECAPTACIÓ LÍQUIDA	PENDENTS COBRAMENT
Generalitat per despeses corrents	8.181.007	8.181.007	0
Generalitat exp. 90 i sub.addicionals	1.371.300	378.377	992.923
Generalitat per a interessos	575.000	0	575.500
Altres	466.446	37.564	428.882
Total	10.594.253	8.596.948	1.997.305

(importats en milers de pessetes)

La part més significativa d'aquest concepte correspon a la subvenció global anual a què es refereix l'article 54 de la L.R.U., fixada per la Llei 20/1990 de la Generalitat de Catalunya, de 28 de desembre, d'un import global de 8.181,0 M. de Pta., per a finançar despeses corrents. S'anomena "nominativa" i es trameta en mensualitats d'igual import. Es destina bàsicament a finançar despeses del capítol 1 (personal).

Mitjançant altres transferències corrents de la Generalitat, la U.A.B. ha reconegut drets per un total de 1.837,8 M. de Pta., que han estat destinades a atencions extraordinàries, diferència de convenis, nous expedients per trams docents i d'investigacions i per a transformació de la plantilla del professorat.

També s'han reconegut drets per transferències de la Generalitat per un import de 575,5 M. de Pta. per a fer front als interessos dels préstecs o crèdits que la U.A.B ha contractat amb diverses

institucions financeres per a finançar el pla quadriennal d'inversions.

4.3.2. TRANSFERÈNCIES CORRENTS DE L'ADMINISTRACIÓ CENTRAL

Amb 11,5 M. de Pta. signifiquen el 0,06 % dels drets reconeguts de l'exercici. Com a resultat del traspàs de competències en matèria d'Universitats a la Generalitat, les transferències corrents de l'Administració Central han seguit una tendència decreixent.

4.3.3. ALTRES TRANSFERÈNCIES CORRENTS

Amb 59,95 M. de Pta. el 1991, representen el 0,31 % dels drets reconeguts de l'exercici.

Es compon d'ingressos diversos provinents de convenis de finançament amb Organismes Públics, Empreses Públiques, Corporacions Locals i fonamentalment d'empreses privades.

4.3.4. VERIFICACIONS REALITZADES I RESULTATS

A través de l'anàlisi d'una mostra de documents comptables d'ingressos (Manaments d'Ingrés, en el cas de cobrament de drets i Reconeixements de Dret, en el cas de drets reconeguts pendents de cobrament) que considerem àmplia i suficientment representativa dels drets liquidats pel concepte de Transferències Corrents, hem comprovat i verificat:

a) En el cas dels drets reconeguts liquidats

- 1.- Que han estat atorgats en compliment de la legalitat establerta.
- 2.- Que hi són tots.
- 3.- Que s'han comptabilitzat correctament.
- 4.- Que s'han ingressat en el compte bancari pressupostari corresponent.

En el cas de les transferències de la Generalitat s'ha comprovat que existeixen en tots els casos les comunicacions de la Subdirecció General de Tresoreria per transferència bancària als comptes bancaris de la U.A.B.

De tots els documents comptables s'han revisat dates, imports, concepte pressupostari i signatures. S'ha verificat que les quantitats més elevades d'ingressos s'hagin ingressat en els corresponents comptes pressupostaris de la U.A.B.

En el cas de les transferències corrents de la Generalitat de Catalunya s'han conciliat els pagaments d'aquesta amb els

cobraments de la U.A.B. i s'han analitzat les partides conciliatòries.

b) En el cas de drets reconeguts pendents de cobrament

- 1.- Que han estat atorgats amb compliment de la legalitat establerta
- 2.- Que hi són tots
- 3.- Que s'han comptabilitzat correctament
- 4.- Que el deute existeix, amb suport documental
- 5.- Que es tracta de drets de cobrament real (deute legítim)

S'han revisat de tots els documents comptables de Deutors per drets reconeguts (R.D): dates, imports, concepte pressupostari, signatures i documentació d'aprovació de la transferència.

En el cas de les transferències corrents de la Generalitat de l'exercici 1991 que resten pendents de cobrament a 31.12.1991 s'han conciliat els saldos amb la Direcció General d'Universitats dependent del Departament d'Ensenyament de la Generalitat de Catalunya.

Com a resultat de la nostra verificació podem dir que en general s'han complert satisfactòriament els punts revisats. Pel que fa al document R.D. núm. 4.577 de 31.12.1991 d'import 850,0 M. de Pta., figura com deute pendent de cobrament de la Generalitat de Catalunya.

La Direcció General d'Universitats reconeix com deute pendent de l'exercici 1991 la quantitat de 748,94 M.Pta.

La diferència de 101,06 M.Pta. resta pendent de confirmació.

4.4. INGRESSOS PATRIMONIALS

El Capítol 5è. recull els ingressos de la Universitat per rendiments patrimonials propis.

El detall dels drets reconeguts en l'exercici 1991 d'aquest capítol segons el quadre de liquidació pressupostària és el següent:

INGRESSOS PATRIMONIALS	DRETS RECONEGUTS	RECAPTACIÓ LÍQUIDA	PENDENT COBRAMENT
Interessos	92.274	82.363	14.911
Renda d'immobles	23.233	23.233	0
Rendiment concessions	2.243	1.108	1.135
TOTAL	122.750	106.704	16.046

(imports en milers de pessetes)

Els drets reconeguts per aquest concepte, 122,75 M. de Pta., representen el 0,66 % del total de l'exercici.

4.4.1. INTERESSOS

Aquesta partida recull els interessos líquids abonats per les entitats financeres d'estalvi on la Universitat va mantenir saldos durant l'exercici 1991, com a retribució pels dipòsits de tresoreria.

4.4.2. RENDA D'IMMOBLES

Aquesta partida correspon als lloguers de les Cases Sert del Campus universitari. Els preus dels lloguers van ser aprovats en l'exercici de 1990 essent vigents per a l'exercici de 1991, atès que la revisió es fa cada dos anys.

El reconeixement de l'ingrés es realitza seguint el principi de la meritació.

4.4.3. VERIFICACIONS REALITZADES I RESULTATS

- En l'àrea d'interessos:

Les entitats d'estalvi on es mantenen els comptes no remetent a la Universitat una liquidació dels interessos abonats en què s'indiqui la base de càlcul o capital, el període de meritació i la taxa d'interès aplicada. Els ingressos són anotacions en els extractes de comptes que realitzen les dites entitats d'estalvi.

- En l'àrea de renda d'immobles s'han realitzat les verificacions següents:

1. Que les liquidacions dels lloguers s'ingressen als comptes que manté la Universitat a les entitats financeres.

2. Que el període de meritació es correspongui amb el del reconeixement de l'ingrés.

3. Que els preus dels lloguers siguin els aprovats.

El resultat de les verificacions en aquesta àrea ha estat satisfactori.

4.5. TRANSFERÈNCIES DE CAPITAL

El capítol 7è. del pressupost d'ingressos recull les transferències de capital que la U.A.B. rep procedents de l'Administració de l'Estat, d'Organismes Internacionals, de la Generalitat de Catalunya, de Corporacions Locals, d'empreses públiques i privades i també de convenis i contractes d'investigació.

El detall dels drets reconeguts en l'exercici 1991 per aquest concepte, segons el quadre de liquidació pressupostària, és el següent:

TRANSFERÈNCIES DE CAPITAL	DRETS RECONEGUTS	RECAPTACIÓ LÍQUIDA	PENDENT DE COBRAMENT
De l'Administració de l'Estat	673.568	649.012	24.556
D'Organismes Autònoms	415.025	188.539	226.486
D'Organismes Internacionals	723.956	34.420	689.536
De la Generalitat de Catalunya	785.665	165.887	619.778
De Corporacions Locals	121.593	6.593	115.000
Ingressos de Convenis	712.784	394.714	318.070
D'empreses privades i públiques	32.707	32.477	230
TOTAL	3.465.298	1.471.642	1.993.656

(importos en milers de pessetes)

4.5.1. TRANSFERÈNCIES DE CAPITAL DE L'ADMINISTRACIÓ DE L'ESTAT

Inclou les transferències que el Ministeri d'Educació i Ciència fa a la U.A.B. per al Programa d'Investigació Universitària;

comprèn també els ingressos rebuts de la Comissió Interministerial de Ciència i Tecnologia (CICYT), de la Direcció General de Investigación Científica y Técnica (DGICYT), dependents del Ministeri d'Educació i Ciència, per a sufragar els programes d'investigació.

A continuació es presenta el desglossament per aquest conceptes:

CONCEPTE	DRETS RECONEGUTS	RECAPTACIÓ LÍQUIDA	PENDENT COBRAMENT
M.E.C. per fons investigació universitària	78.000	78.000	0
M.E.C. per CICYT	454.541	430.874	23.667
M.E.C. per altres	141.027	140.138	889
TOTAL	673.568	649.012	24.556

(importos en milers de pessetes)

Els drets reconeguts recollits en aquest article han estat de 673,6 M. de Pta. el que significa un 3,6 % del total de drets reconeguts de l'exercici.

La U.A.B. preveu que aquests fons de finançament baixin en el futur, encara que d'una manera no sobtada.

4.5.2. TRANSFERÈNCIES DE CAPITAL D'ORGANISMES AUTÒNOMS DE L'ESTAT I ALTRES ENS PÚBLICS

Comprèn els ingressos rebuts procedents d'organismes autònoms i ens públics per a finançar determinats programes d'investigació o bé obres i despeses d'equipament.

Els drets reconeguts per aquest concepte han estat de 415 M. de Pta. el que suposa el 2,2 % del total de drets reconeguts de l'exercici.

4.5.3. TRANSFERÈNCIES DE CAPITAL D'ORGANISMES INTERNACIONALS

En aquest article es recullen les transferències rebudes dels organismes internacionals, com la C.E.E. o el Fons Social Europeu per a finançar despeses d'investigació, cursos de postgrau o obres i equipaments.

Els drets reconeguts per aquest concepte han estat de 724,0 M. de Pta., un 3,90 % del total de drets reconeguts de l'exercici. La major part d'aquest import restava pendent de cobrament en finalitzar l'exercici.

4.5.4. TRANSFERÈNCIES DE CAPITAL DE LA GENERALITAT

Inclou fons per a finançar despeses d'inversió en infraestructura o equipaments, que atorga anualment la Generalitat, a més de fons per finançar programes de formació del professorat (Institut de Ciències de l'Educació) i per a finançar programes de recerca.

El desglossament dels drets reconeguts per aquests conceptes és:

CONCEPTE	DRETS RECONEGUTS	RECAPTACIÓ LÍQUIDA	PENDENT COBRAMENT
Generalitat per inversió en equipaments	39.394 231.428	35.000 40.500	4.394 190.928
Generalitat per construcció i obres	292.911	80.742	212.169
Generalitat per recerca	221.932	9.645	212.287
Generalitat per formació professorat			
TOTAL	785.665	165.887	619.778

(importos en milers de pessetes)

Els drets reconeguts per aquests conceptes, de 785,7 M. de Pta. són el 4,23 % del total de drets reconeguts de l'exercici. El grau de cobrament registrat en aquest capítol és baix, encara que es troba correlacionat amb el grau d'execució del capítol

d'inversions al qual van destinats.

4.5.5. TRANSFERÈNCIES DE CAPITAL DE CORPORACIONS LOCALS

Corresponen a aquest article les transferències rebudes de les Corporacions Locals per a finançar bàsicament inversions per obres. Concretament en aquest exercici pel finançament d'obres en el campus de Girona.

La major part dels drets reconeguts de l'exercici, 121,6 M. de Pta., resta pendent de cobrar en finalitzar l'any.

4.5.6. VERIFICACIONS REALITZADES I RESULTATS

A través de l'anàlisi d'una mostra de documents comptables que hem considerat suficientment representatius, hem comprovat els mateixos aspectes que en el cas de les transferències corrents (vegeu punt 4.3).

Hem comprovat en una mostra àmplia, que la U.A.B. ha utilitzat els fons rebuts amb la finalitat prevista quan les subvencions han tingut un caràcter finalista.

Com a resultat de la nostra verificació podem deduir que s'han complert satisfactòriament tots els aspectes revisats.

4.5.7. INGRESSOS PER CONTRACTES D'INVESTIGACIÓ I CONVENIS

S'inclouen en aquest article els ingressos per convenis signats amb empreses privades i públiques, l'Administració de l'Estat, la Generalitat de Catalunya, les Corporacions Locals i Organismes Internacionals per a finançar les despeses que ocasionen aquests convenis.

La L.R.U. en el seu article 11 estableix que "els Departaments i Instituts Universitaris i el seu professorat per mitjà d'aquells, podran contractar amb entitats públiques i privades o amb persones físiques, la realització de treballs de caràcter científic, tècnic o artístic, així com el desenvolupament de cursos d'especialització. Els Estatuts de les universitats establiran els procediments per a l'autorització de drets contractats i els criteris per a l'afectació dels béns i els ingressos obtinguts".

Al seu torn, l'article 45.1 de la mateixa Llei estableix que "el professorat universitari exercirà les seves funcions en règim de dedicació a temps complet, o bé a temps parcial. La dedicació serà en tot cas compatible amb la realització dels projectes científics, tècnics o artístics a què es refereix l'article 11 d'aquesta Llei, de conformitat a les normes bàsiques que

s'estableixin reglamentàriament".

El desenvolupament del citat article 45.1 de la L.R.U. fou aprovat en el R.D 1930/1984, en el qual s'estableixen els criteris generals que regulen aquest tipus de convenis i, en particular, es fixa el marc de compliment obligat quant a la destinació dels ingressos que hom percebrà com a contraprestació a la realització dels contractes, "una vegada deduïda les despeses materials i de personal que la realització del projecte o curs d'especialització comporta per a la Universitat".

La U.A.B. ha desenvolupat, en els seus Estatuts (art. 108, 109, 119, 133, 134, 135 i 144) les línies bàsiques d'actuació relatius a aquest tipus d'activitat d'investigació i de prestació de serveis.

Així mateix, la normativa interna de la U.A.B. per a contractes, treballs i convenis amb organismes externs es recull en l'acord de Junta de Govern de 18.12.1985.

En l'exercici de 1991, la U.A.B. ha reconegut drets per aquest article per un import de 712,8 M. de Pta., el que representa el 3,8 % del total de drets reconeguts. Aquest import es presenta a continuació desglossat en els següents conceptes:

CONVENIS	DRETS RECONEGUTS	RECAPTACIÓ LÍQUIDA	PENDENT COBRAMENT
Empreses privades	185.899	121.581	64.318
Empreses públiques	70.505	24.575	46.229
Adm. de l'Estat	59.661	22.280	37.380
Generalitat de Catalunya	144.501	52.059	92.442
Corporacions Locals	40.862	19.533	21.329
Organismes Internacionals	48.264	41.150	7.114
Altres	163.092	113.834	49.258
TOTAL	712.784	394.714	318.070

(imports en milers de pessetes)

El nivell mitjà de cobrament ha estat del 55 %, encara que hem de dir que la major part dels projectes d'investigació aplicada que financen aquests fons són de durada plurianual.

Els fons procedents de Convenis van creixent en importància des de fa alguns anys, i de cara al futur la U.A.B., està potenciant l'Oficina de Convenis amb la creació d'una figura de promoció de convenis en el sí de l'oficina, i la contractació de secretaris executius de departament en aquells que tenen un volum de convenis d'una certa rellevància. Amb aquestes mesures, la U.A.B. preveu superar en els propers anys els 1.000 M. de Pta. anuals per aquest concepte d'ingressos, quan fa cinc anys, l'import era de només cinquanta milions.

4.5.8. VERIFICACIONS REALITZADES I RESULTATS

A través d'una mostra d'aquests convenis amb empreses privades, s'han comprovat els següents punts:

- 1.- Que el Conveni existeixi.
- 2.- Que s'hagin complert els procediments per a la seva gestió.
- 3.- Que s'hagin imputat comptablement els ingressos relacionats amb els mateixos (facturació).
- 4.- Que s'ha complert tot l'establert per la legalitat a aplicar a aquests Convenis (signatures, etc..).
- 5.- Que hi hagi seguiment i control sobre l'ús efectiu dels fons assignats a cada projecte d'investigació.

Com a resultat de la fiscalització realitzada en relació amb els convenis i contractes d'investigació hem observat que, en general, els quatre primers punts es compleixen satisfactòriament. També s'ha observat que no s'ha fet un seguiment i control sobre l'ús efectiu dels fons assignats en els projectes d'investigació.

4.6. PASSIUS FINANCERS

El Capítol 9è. recull els 1.757 M.Pta. de préstecs corresponents a l'exercici 1991, concedits a la Universitat per institucions financeres per tal de fer front a les inversions incorporades al pla quadriennal. El Pla Quadriennal d'inversions per al quadrienni 1988-1992, va ser aprovat pel Consell Executiu de la Generalitat en les sessions de 22 i 25 de febrer de 1992.

Els drets reconeguts en aquest capítol representen el 9,47 % dels drets reconeguts totals de l'exercici.

A part d'aquests préstecs, la UAB en té d'altres per un import de 2.857 M.Pta. més.

El detall dels préstecs és el següent:

Entitat Financera	DATA CONCESSIÓ	DATA VENCIMENT	TIPUS INTERÈS	% A INCREMENTAR AL MIBOR	IMPORT CONCEDIT	IMPORT DISPOSAT	NO DISPOSAT A 31.12.91	GARANTIES
Caixa d'Estalvis i Pensions	04.07.1991	31.12.1994	MIBOR	0,35	400.000.000	400.000.000	0	(1)
Caixa Estalvis de Catalunya	04.07.1991	31.12.1994	MIBOR	0,35	228.500.000	228.500.000	0	(1)
Caixa Estalvis de Catalunya	24.12.1991	31.12.2001	MIBOR	0,45	500.000.000	0	500.000.000	(1)
Caixa d'Estalvis i Pensions	20.12.1991	31.12.2001	MIBOR	0,45	628.500.000	628.500.000	0	(1)
					1.757.000.000	1.257.000.000	500.000.000	

Font: Elaboració pròpia

(1) Garantia: Domiciliar els cobraments de les subvencions, especialment les corresponents al Pla quadriennal d'inversions. La Universitat també els garanteix ilimitadament amb tots els seus béns de present i de futur.

4.6.1. VERIFICACIONS REALITZADES I RESULTATS

S'han realitzat les següents verificacions:

1. Que l'endeutament formés part del pla d'inversions quadriennal 1988-1992 autoritzat per la Generalitat de Catalunya.
2. Que els terminis, condicions i garanties de les pòlisses de préstec fossin els autoritzats per la Generalitat de Catalunya en els termes del pla quadriennal d'inversions.
3. Que les confirmacions de les entitats de préstec, inclouen els préstecs esmentats i figuren en comptes a nom de la Universitat Autònoma de Barcelona.
4. Que els préstecs reconeguts com ingrés es corresponguin amb el període de meritació.

El resultat de les verificacions efectuades ha estat satisfactori.

5. INGRESSOS D'EXERCICIS TANCATS

5.1. COMENTARIS GENERALS

Sota aquest concepte es registren els drets reconeguts, el cobrament dels quals queda pendent de realitzar en la liquidació del pressupost de l'exercici anterior. La seva comptabilització es desenvolupa de forma independent de la referida al pressupost corrent i només afecta al desenvolupament de la Tresoreria.

En el quadre que segueix es mostren els saldos pendents de cobrament a 31.12.1990, així com els cobraments i ajustaments efectuats en 1991 i els saldos pendents de cobrament a 31.12.1991.

Moviments dels deutors de pressupostos tancats. U.A.B.

DEUTORS PER DRETS RECONEGUTS SEGONS COMPTES A 31.12.90		DRETS RECONEGUTS COBRATS 1991 I PENDENTS A 31.12.91			
		AJUST.	DEFINITIU	COBRAT	PENDENT
Exercici 1990	3.523,9	4,8	3.527,8	3.020,0	507,8
Exercicis anteriors	899,0	--	899,0	384,7	514,3
TOTAL	4.422,9	4,8	4.426,8	3.404,7	1.022,1

(importos en milions de pessetes)

El desglossament per capítols dels drets reconeguts de l'exercici 1990 cobrats durant 1991 i pendent de cobrament a 31.12.1991 és el següent:

CONCEPTE	DRETS RECONEGUTS	COBRATS	PENDENTS COBRAMENT
Taxes Acadèmiques pendent cobrament	369,2	369,2	0
Transferències de capital MEC	86,7	85,3	1,4
Transferències corrent Generalitat	1.146,0	823,1	322,9
Transferències Capital Generalitat	593,2	582,6	10,6
Transferències Capital Convenis	235,8	200,8	35,0
Transferències Capital Corporac.Locals.	200,0	100,0	100,0
Préstecs concedits no liquidats	757,0	757,0	0
Altres	139,9	102,0	37,9
Total	3.527,8	3.020,0	507,8

(importos en milions de pessetes)

Així mateix, el desglossament per capítols dels drets reconeguts pendents de cobrament d'exercicis anteriors al 1990, així com els cobrats durant 1991 i pendents de cobrar a 31.12.1991 és el següent:

5. INGRESSOS D'EXERCICIS TANCATS

CONCEPTE	DRETS RECONEGUTS	COBRATS	PENDENTS COBRAMENT
Serveis prestats	47,7	0	47,7
Transferències corrents Generalitat	539,8	295,0	244,8
Transferències corrents Patronat E.G.G.	39,0	0,5	38,5
Transferències Capital M.E.C.	54,6	0	54,6
Transferències Capital Org. Internac.	10,7	8,9	1,8
Transferències Capital Generalitat	66,8	2,8	64,0
Transferències Capital Convenis	50,4	6,5	43,9
Transferències Capital Corporac. Locals.	86,2	70,7	15,5
Altres transferències capital i ingressos	3,8	0,3	3,5
TOTAL	899,0	384,7	514,3

(importats en milions de pessetes)

Els deutors per drets reconeguts pendents de cobrament a 31.12.91 tenen la següent antiguitat:

1989	408,2
1988	40,2
1987	31,1
1986	34,8
TOTAL	514,3

5.2. VERIFICACIONS REALITZADES I RESULTATS

S'han revisat els documents comptables de Reconeixement de Dret (R.D): dates, imports, conceptes, signatures i documentació justificativa.

En el cas dels deutes pendents de cobrar per Transferències de la Generalitat i de l'Ajuntament de Girona s'ha demanat la conformitat de les xifres dels deutes a la Direcció General d'Universitats i a la Intervenció de l'Ajuntament de Girona, respectivament.

Com a resultat de la nostra tasca de verificació es pot dir que, en general, tots els punts anteriorment esmentats han estat complerts de manera satisfactòria, excepte pel que fa als següents R.D:

núm. 2.183	de	30.12.1990	de	119,9 M. de Pta.
núm. 2.187	de	30.12.1990	de	176,9 M. de Pta.
núm. 1	de	31.12.1986	de	<u>32,9 M. de Pta.</u>
				329,7 M. de Pta.

Els dos primers corresponen a deutors de la U.A.B. per transferències corrents de la Generalitat per a nous expedients i de complements de docència i investigació. El tercer correspon a una transferència de la Generalitat per a finançar obres.

D'acord amb l'al·legació núm. 4 que figura al final d'aquest informe, la primera de les quantitats està ja confirmada per la Direcció General d'Universitats; de la segona no en tenim evidència de la confirmació i de la tercera cal regularitzar-la com a no cobrable en l'exercici 1992.

6. COMPTES EXTRAPRESSUPOSTARIES

6.1. COMENTARIS GENERALS

Aquest tipus d'operacions no afecten directament els ingressos previstos ni els crèdits autoritzats inclosos en el pressupost, però que formen part de la gestió dels recursos de la Universitat. Es comptabilitzen en un subsistema de registre específic anomenat "Operacions Extrapressupostàries" que en general comprèn situacions transitòries.

Els fons relacionats amb aquestes transaccions són gestionats juntament amb els fons pressupostaris, com una extensió lògica del principi d'unitat de caixa.

Tot seguit ens referirem únicament als comptes de deutors extrapressupostaris que han estat objecte de comprovació i no ens referim als comptes creditors per no ser objecte d'aquest informe.

6.2. DEUTORS EXTRAPRESSUPOSTARIS

Els saldos deutors, de 450,3 M. de Pta. representen pagaments efectuats per la U.A.B., la destinació final dels quals serà la seva imputació, en gran part, com a despeses al pressupost.

A 31.12.1991 la composició del saldo en milions de pessetes és la següent:

Acomptes Facultats	244,5
Acomptes Funcionaris	130,9
Acomptes diversos	43,8
Deutors per I.V.A.	14,9
Altres	16,2
TOTAL	450,3

Els saldos deutors més importants, tal com es dedueix de l'anterior desgloss, estan formats per acomptes lliurats als centres de despesa i als funcionaris, en general pendents de pagar. Part d'aquests saldos estan en existències en comptes de tresoreria (extrapressupostaris) del centres de despesa.

6.2.1. ACOMPTES FACULTATS

El saldo a fi d'exercici 91 és de 244,5 M. de Pta. Els components més importants d'aquest saldo són:

- c/c C.E.P.B. núm. 682-88 de l'Oficina de Convenis: 58,0 M. Pta.

- c/c C.E.P.B. núm. 698-77 de moneda estrangera: 47,54 M. Pta.
- c/c C.E.P.B. núm. 842-58 d'oficina viatges (VISA): 26,6 M. Pta.
- c/c núm. 200015814 Caixa Catalunya de gestió d'Adm. Ciències: 35,5 M. Pta.
- c/c núm. 252195.36 Banc de Sabadell, moneda estrangera, per compra de material en divises: 24,5 M. Pta.

6.2.2. ACOMPTES FUNCIONARIS

Dins d'aquest saldo de 130,9 M. de Pta. hi figura una transferència a Vila Universitària, S.A., per pagament de passius i obres condicionament campus, per un valor de 114,196 M. de Pta.

6.2.3. ACOMPTES DIVERSOS

Del saldo a 31.12.91 de 43,8 M. de Pta., hi figuren 19,23 M. de Pta. del saldo de la c/c 698/77 de C.P.V.A. de moneda estrangera, per a despeses de material en divises. Actualment aquest saldo ha estat traspasat a "Acomptes facultats". També hi figuren acomptes a diferents proveïdors.

6.3. VERIFICACIONS REALITZADES I RESULTATS

1. S'ha determinat la naturalesa dels comptes que integren aquesta partida.
2. S'ha verificat la correcta comptabilització de les partides més significatives que componen aquests saldos.
3. S'ha revisat la conciliació dels fons, comprovant les partides més significatives.

Les verificacions en aquesta àrea han estat satisfactòries.

7. TRESORERIA

7.1. MOVIMENT DE L'EXERCICI

El resum dels moviments de la tresoreria pressupostària i no pressupostària durant l'any 1991 ha estat el següent:

ESTAT DE MOVIMENTS DE TRESORERIA (expressat en milers de pessetes)		
<u>SALDO INICIAL</u> A 01.01.1991		1.451.549
<u>COBRAMENTS PRESSUPOSTARIS:</u>		
EXERCICI CORRENT	13.555.049	
EXERCICI ANTERIOR (1)	<u>3.373.964</u>	16.929.013
<u>PAGAMENTS PRESSUPOSTARIS:</u>		
EXERCICI CORRENT	(14.466.772)	
EXERCICI ANTERIOR	<u>(2.408.844)</u>	(16.875.616)
<u>MOVIMENT NET COMPTES EXTRAPRESSUPOSTARIS</u>		<u>(2) (64.140)</u>
<u>SALDO FINAL</u> A 31.12.1991		<u>1.440.806</u>

(1) Saldo pendent de cobrar 31.12.1990	4.422.899
Saldo pendent de cobrar 31.12.1991	(1.022.100)
Anul·lació de Drets reconeguts d'exerc. ant.	(26.835)
	<u>3.373.964</u>

(2) Resum dels llistats de moviments extrapressupostaris individualitzat per comptes:

		DEUTORS I CREDITORS EXTRAPRESSUPOSTARIS			
		<u>SALDOS</u>	<u>31.12.90</u>	<u>31.12.91</u>	
CRED. (243.027)		CREDITORS	(548.973)	(629.226)	= 80.253
DEUT. (178.887)		DEUTORS	305.946	450.339	= (144.393)
	<u>64.140</u>		<u>(243.027)</u>	<u>(178.887)</u>	<u>(64.140)</u>

7.2. TRESORERIA PRESSUPOSTÀRIA

La Universitat disposa de comptes centralitzats, d'ús restringit que configuren la integració dels fons pressupostaris. La situació dels esmentats fons a 31 de desembre de 1991 és com segueix:

		<u>SALDO A</u> <u>31.12.1991</u>
<u>Caixa</u>	(1)	63.322
<u>Banc d'Espanya</u>		19.968
<u>Caixa d'Estalvis i Pensions de Barcelona</u>		
<u>Núm. Compte</u>	<u>Títol</u>	
670-51	U.A.B. Pressupostos	1.180.805
671-64	Convenis Oficials i Privats	26.149
747-16	Compensació de pressupostos	3.280
1810-87	Fiances	3.000
978-76	Fiances	315
921-30	Fons Generals	780
<u>Caixa d'Estalvis de Catalunya</u>		
1130	U.A.B. Pressupost	131.950
<u>Caixa d'Estalvis Provincial de Girona</u>		
10.066	U.A.B. Pressupost	11.238
<u>TOTAL</u>		<u>1.440.806</u>
(expressat en milers de pessetes)		

Aquests comptes han estat confirmats i la conciliació revisada pels auditors externs.

(1) La composició de l'Acta d'Arqueig a 31.12.1991 és la següent:

Efectiu	104	
Vals de Caixa	27.990	
Caixa Auxiliar compte núm. 6-10 "La Caixa"	<u>35.142</u>	63.236
Diferència de Conciliació no localitzada procedent d'anys anteriors		<u>86</u> <u>63.322</u>

7.3. TRESORERIA EXTRAPRESSUPOSTÀRIA

La tresoreria extrapressupostària està integrada per comptes de tipus restringit, els imports dels quals es liquiden i s'integren periòdicament en els comptes pressupostaris. Per altra banda també conté un altre tipus de compte destinat als Centres, Facultats, etc. per a despeses a justificar, pagament de nòmines, proveïdors i compra de moneda estrangera.

El saldo dels diversos comptes on es situen els fons extrapressupostaris al 31 de desembre de 1991 és el següent:

ENTITAT	SALDO A 31-12-1991
Caixa d'Estalvis i Pensions de Barcelona	167.574
Caixa de Catalunya	67.418
Caixa de Girona	13.548
Banc de Sabadell	3.125
(Imports en milers de pessetes)	251.665

Aquests saldos han estat confirmats pels auditors externs.

Aquests saldos incorporen també els comptes a nom de la Universitat relacionats amb centres, que gestionen fons relacionats amb ingressos i despeses de molt diversa naturalesa i que, o bé els seus fons es traspassen als comptes pressupostaris per mitjà de liquidacions trimestrals o semestrals, o corresponen a despeses a justificar per organització de cursos, simposiums, despeses de viatges, subscripcions de departaments, que es liquidaran en el moment que s'aboni la despesa. En aquest total també hi figuren els saldos dels comptes de les dotacions pressupostàries dels centres.

El nombre aproximat de comptes a 31 de desembre de 1991 és de 150.

Els moviments comptables d'aquests comptes són coneguts per cada centre.

El Departament d'Auditoria Interna de la U.A.B. té un llistat d'aquests comptes però convindria que la U.A.B. portés un registre que tingui un caràcter de tipus comptable-administratiu.

Segons les confirmacions de les entitats d'estalvis i bancàries, rebudes pels auditors externs l'import dels saldos d'aquests comptes a 31 de desembre de 1991 era de 171,576 M. de Pta., import que com hem dit està integrat dins del total de 251,665 M. de Pta.

7.4. VERIFICACIONS REALITZADES I RESULTATS

En quant a l'àrea de tresoreria s'han realitzat les següents verificacions:

1. Revisar els papers de treball dels auditors externs en l'àrea de tresoreria.
2. Revisar les conciliacions bancàries dels comptes pressupostaris i no pressupostaris en quant a la seva preparació i verificació.
3. Revisar que el sistema d'autoritzacions de firmes per a disposar dels fons en les entitats de crèdit requereix sempre dues signatures.
4. Revisar la composició del saldo de caixa.
5. Que tots els Manaments d'Ingrés seleccionats per a verificar en els capítols 3, superiors a 5 M. de Pta., estaven comptabilitzats en els registres comptables auxiliars de tresoreria.
6. Revisar la composició de l'estat de tresoreria.
7. Que els saldos confirmats per les entitats d'estalvi són de lliure disposició.
8. Que els Manaments d'Ingrés seleccionats estan comptabilitzats en els extractes bancaris.
9. Revisar els saldos dels registres comptables amb els saldos dels extractes bancaris corresponents.

El resultat de les verificacions ha estat el següent:

1. Vals de Caixa: A 22 d'octubre de 1992 els vals de caixa pendents de liquidar sumaven 9,75 M. de Pta. import que comprenia vals des del 1986 al 1992, amb el següent detall:

1986.	0,07	
1987.	1,00	
1988.	1,72	
1989.	2,01	
1990.	0,98	
1991.	<u>0,82</u>	6,60
1992.		<u>3,15</u>
	<u>TOTAL</u>	<u>9,75</u>

La recuperació és important si es té en compte que l'any 1991 la

xifra de vals de caixa era de 27,99 M. de Pta. però encara resten per cobrar vals de molta antiguitat.

2. Pel que fa als saldos dels comptes de tresoreria extrapressupostària hem observat que el sistema de control d'aquests comptes s'hauria de completar amb la preparació d'un registre per centres, en el que s'especificués el núm. del compte, l'entitat, destinació del compte i persones autoritzades a signar.

3. A la data de tancament de l'exercici l'acta d'arqueig només està signada per un dels dos responsables que ho han de fer.

4. Hem observat, en alguns casos, que els centres no preparen ni les conciliacions dels comptes bancaris ni les conciliacions amb les dotacions pressupostàries.

8. FETS POSTERIORIS AL 31.12.1991

8.1. SITUACIÓ ACTUAL I DESENVOLUPAMENT DE LA REFORMA UNIVERSITÀRIA

El curs 1992/1993 suposa un canvi profund per l'ensenyament superior a tot l'Estat Espanyol que afecta a la U.A.B. d'una manera destacada, per tres fets fonamentals.

- 1) Nous plans d'estudis.
- 2) Nova forma de fixar preus (noves taxes).
- 3) Traspassos de diferents centres dependents de la U.A.B. a les Universitats de Girona i Lleida.

8.1.1. NOUS PLANS D'ESTUDIS

Els nous plans d'estudis s'adapten a l'establert en el Reial Decret 1497/1987, de 27 de novembre, de Directrius Generals comuns dels plans d'estudis, i també aplicant diferents Decrets pel que fa a Directrius específiques.

També el Consell Interuniversitari de Catalunya, a través de la seva Comissió de Programació Universitària, ha elaborat el mapa universitari i ha fet l'assignació de títols a cada universitat.

Les noves titulacions suposen:

- més flexibilitat dels plans d'estudis.
- semestralització dels estudis (assignatures).
- ordenació cíclica de l'ensenyament.
- càrrega lectiva establerta en crèdits (1 crèdit=10 hores de classe).
- Es fixa el núm. de crèdits que configuren el títol per alumne:
 - a) llicenciatures: 300-400 crèdits.
 - b) diplomes: 200-320 crèdits.

Els continguts generals d'aquesta reforma suposen un canvi profund en l'ensenyament superior, amb una vocació generalista, malgrat l'ampliació del ventall de títols.

Alguns dels títols mantenen el seu continguts; en alguns casos ha representat una expansió i la consolidació d'especialitats que ja s'impartien.

En altres casos ha significat passar de carreres que es feien en cinc anys i amb una càrrega de 180 crèdits a carreres amb 300 crèdits a cursar en quatre anys.

La U.A.B. ofereix en el curs 92/93 nous estudis que són:

- Llicenciatura de 2n. Cicle de Bioquímica
- Llicenciatura en Ciències Polítiques de l'Administració
- Llicenciatura en Sociologia
- Llicenciatura de 2n. Cicle d'Antropologia Social i Cultural.
- Diplomatura en Educació Social
- Enginyeria Electrònica
- Graduat Superior en Ciències Ambientals (és títol propi)
- Llicenciatura en Periodisme
- Llicenciatura en Publicitat i Relacions Públiques
- Llicenciatura en Comunicació Audiovisual
- Llicenciatura en Traducció i Interpretació

8.1.2. NOVES TAXES

Aquests canvis han estat acompanyats d'una nova normativa en el que suposa un increment de l'autonomia universitària en el fixament de les taxes, regulades pel Decret 149/1992, de 6 de juliol (DOGC núm. 1621 de 20 de juliol de 1992).

8.1.3. TRASPASSOS DE DIFERENTS CENTRES A LES UNIVERSITATS DE GIRONA I LLEIDA

Mitjançant els Decrets 131/1992 i 133/1992, de 22 de juny, s'han integrat i s'han adscrit a la Universitat de Girona i a la Universitat de Lleida diferents centres dependents de la U.A.B. (Escola Universitària d'Empresarials i Escola adscrita d'Infermeria de Girona i Escola d'E.G.B. de Lleida).

Això ha comportat un seguit de traspassos de mitjans entre les universitats afectades, que han propiciat també la compensació de deutes entre aquestes.

En la Resolució del Conseller d'Ensenyament Hble. Sr. Josep Laporte i Salas, d'1 d'octubre de 1992, s'estableixen les dotacions econòmiques que la U.A.B. ha de transferir inicialment a les Universitats de Girona i de Lleida.

8.2. CONSELL SOCIAL

En la Resolució de 16 de febrer de 1993 (DOGC núm. 1713) es va fer públic l'Acord del Govern de la Generalitat de 9 de febrer, pel qual cessa l'Excm. Sr. Anton Cañellas i Balcells com a President del Consell Social de la Universitat Autònoma de Barcelona i es nomena, en el seu lloc, l'Excm. Sr. Joan Uriach i Marsal.

8.3. VILA UNIVERSITÀRIA, S.A.

En data 8 de gener de 1991, es va constituir la societat

mercantil VILA UNIVERSITÀRIA, S.A., en la qual participa la Universitat Autònoma de Barcelona, juntament amb l'Ajuntament de Cerdanyola del Vallès i la societat mercantil Promocions Econòmiques Locals, Societat de Capital Risc, S.A. de la Diputació de Barcelona.

L'article 11.2 dels Estatuts de la U.A.B. diu que la Universitat podrà participar en la creació de societats mercantils o mixtes per a l'administració dels seus bens i drets, i per a la gestió dels seus serveis o desenvolupament de la recerca.

El capital social és de quaranta-cinc milions de pessetes, representat per nou-centes accions nominatives de cinquanta mil pessetes de valor nominal cadascuna, numerades correlativament de l'1 al 900, ambdues incloses, totalment subscrit i desemborsat en un 25%, es a dir, vint milions de pessetes.

La U.A.B. va subscriure cinc-centes accions números 1 a 500 per un valor de 22.500.000 Pta. que representa el 50% del capital social, desemborsant 6.250.000 Pta. en el moment de la subscripció i amb data 2 de gener de 1992 va desemborsà 13.750.000 Pta. La durada de la Societat és indefinida.

L'objecte social de VILA UNIVERSITÀRIA, S.A. segons el seu article 4t., és la promoció, construcció i explotació d'allotjaments residencials i locals de negoci en terrenys, el domicili o dret d'ús dels quals pertoqui a la U.A.B.

La Societat va obtenir la concessió de la Universitat dels terrenys per a la construcció del conjunt residencial destinat a habitatges per membres de la comunitat universitària, així com per a la seva explotació per una durada de vint-i-cinc anys.

Per tal de donar compliment a l'objecte social de VILA UNIVERSITÀRIA, S.A. durant l'exercici 1991 s'ha elaborat el projecte i posterior execució de les obres de construcció dels actius que hauran de permetre el funcionament normal de la societat. Les obres són, bàsicament, 46.000 m2. de construcció d'habitatges i 16.000 m2. de zona hotelera i comercial, ubicades en el campus universitari de Bellaterra.

En l'exercici 1992 es va signar un conveni entre la Universitat Autònoma de Barcelona i la Direcció General de la Policia, per el qual la Universitat cedia aquestes instal·lacions o conjunt construït per tal de donar allotjament als funcionaris policials que s'havien de desplaçar en comissió de serveis a Barcelona, per a donar seguretat a la celebració dels Jocs Olímpics que es varen celebrar a Barcelona durant l'estiu de l'any 1992.

La cessió de les instal·lacions va ser pel període comprès entre

l'1 de maig de 1992 i el 30 d'agost del mateix any.

La Direcció General de la Policia en concepte de contraprestació econòmica va fixar un import de 1.525 M.Pta.

En data 5 de maig de 1992 la Direcció General de la Policia, va pagar a la U.A.B. 862,5 M.Pta.

La Universitat Autònoma te concedit un aval de 800 M.Pta. a Vila Universitària, S.A. en garantia d'un préstec de la Caixa d'Estalvis i Pensions de Barcelona.

9. OBSERVACIONS

9.1. RETIMENT DE COMPTES-MEMÒRIA ECONÒMICA.

La Universitat Autònoma de Barcelona ha retut els seus comptes referits a l'exercici anual acabat el 31 de desembre de 1991, per mitjà de la liquidació pressupostària.

Aquest retiment no s'adequa a allò que està establert a l'article 138 dels Estatuts de la U.A.B., ja que no hi figura l'informe de la situació patrimonial ni l'informe detallat sobre la gestió dels recursos econòmics.

9.2. SISTEMA COMPTABLE

Hem observat que el sistema comptable de la U.A.B. seria suficient per a satisfer en la seva integritat els objectius de la comptabilitat pública si es completés amb la incorporació de l'Actiu Immobilitzat, del Fons d'Amortització corresponent i de la totalitat de l'endeutament a llarg termini.

9.3. LIQUIDACIÓ PRESSUPOSTÀRIA.

La importància de les modificacions introduïdes en el pressupost aprovat ens indica, o bé que en el moment de l'elaboració del pressupost no es coneix la veritable capacitat de despesa i ingrés, o no es determinen clarament els objectius de la Universitat.

9.4. APLICACIÓ DE PRINCIPIS DE COMPTABILITAT PÚBLICA

Hem observat que en la comptabilització de la percepció de les taxes acadèmiques, que signifiquen el 13 % dels ingressos anuals de la U.A.B., no se segueix una estricta aplicació dels principis de meritació i de correlació d'ingressos i despeses.

9.5. PROCEDIMENTS COMPTABLES I ADMINISTRATIUS-CONTROL INTERN

Hem observat algunes deficiències en els procediments comptables i administratius.

Aquestes deficiències són les següents:

- Manca de referència, en alguns casos, dels ingressos que recaptin directament els centres a la documentació justificativa, així com manca d'evidència per mitjà de procediments manuals o mecànics en quant a la seva confecció, formalització, càlculs i aprovació.

La Universitat Autònoma de Barcelona des de fa uns anys compta amb un Departament d'Auditoria Interna que ha desenvolupat principalment la seva tasca en el control administratiu i comptable dels centres, realitzant en aquest sentit una labor important. Donades les característiques del sistema de control intern, entenem que aquest Dept. hauria d'estendre les seves funcions a tota l'administració de la Universitat.

9.6. LIQUIDACIÓ DEL PRESSUPOST D'INGRESSOS

9.6.1. TAXES I ALTRES INGRESSOS

El procediment de matriculació és bàsicament manual. Degut a aquest fet i a la seva complexitat, comporta dos conseqüències importants, per una part la seva lentitud i per altra part la possibilitat d'errors.

En el cas dels fulls de liquidació d'ingressos del Servei d'Activitat Física, s'ha observat que la documentació adjunta no està signada.

Pel que fa a reintegraments, de la documentació justificativa examinada l'únic concepte i import de 57,86 M.Pta, corresponent a un deute pendent de la UAB amb la Seguretat Social per quotes patronals des de l'any 1983 que es considera prescrit per part de la UAB, no es té l'evidència escrita que representi un ingrés o una minoració de despeses per part de la Universitat Autònoma, però la resposta del Cap del Gabinet Jurídic de la UAB, per mitjà de comunicació interna de data 04.06.1993, a la consulta realitzada pel Cap de l'Àrea d'Economia i Finances a petició de la Sindicatura va ésser la següent:

"En relació a la consulta realitzada a aquest Gabinet Jurídic referent a la prescripció dels deutes a la Seguretat Social en matèria de quotes, us faig avinent que l'art. 57 del Decret 2065/1974, de 30 de maig, d'aprovació del text refòs de la Llei General de la Seguretat Social diu textualment:

«La obligación de pago de cotizaciones a la Seguridad Social prescribirá a los cinco años, a contar desde la fecha en que preceptivamente debieron ser ingresadas.»

Per la qual cosa, sempre i quan la referenciada prescripció del deute contret amb la Seguretat Social, segons la documentació que ens faciliteu no s'hagi interromput, cal considerar que aquesta universitat hauria quedat alliberada de fer efectiu el pagament d'aquella obligació en haver superat el període de 5 anys de prescripció.

En tot cas, per tal de constatar si s'ha donat algun dels supòsits d'interrupció de la prescripció, us remetem al que disposen els arts. 44 i següents del Reial Decret 716/1986, de 7 de març, que aprova el Reglament General de recaptació dels recursos del sistema de la Seguretat Social."

9.6.2. TRANSFERÈNCIES CORRENTS DE LA GENERALITAT DE CATALUNYA

La Universitat Autònoma de Barcelona té com a pendent de cobrament a 31 de desembre de 1991, el Reconeixement de Dret núm. 4577, d'import 850 M. Pta., pels conceptes de trams docents, nous expedients i interessos de crèdits.

Segons la Direcció General d'Universitats el deute pendent reconegut per els conceptes abans esmentats, al 31 de desembre de 1991, és de 748,9 M. Pta.

La resta de 101,06 M.Pta. resta pendent de confirmació.

9.6.3. INGRESSOS PATRIMONIALS

Les entitats financeres no remetent les liquidacions d'interessos derivades de les retribucions dels dipòsits mantinguts per la Universitat Autònoma en les dites entitats.

9.6.4. CONVENIS AMB EMPRESES PRIVADES

Hem observat que no es fa un seguiment i control dels convenis adreçats a avaluar el compliment de les seves finalitats i per tant la mesura de llur eficiència.

9.7. INGRESSOS D'EXERCICIS TANCATS

La Universitat Autònoma de Barcelona té com a pendent de confirmació els Reconeixements de Dret núm. 2.183 (any 1990), 2.187 (any 1990) i 1 (any 1986) que corresponen a transferències corrents d'exercicis tancats per import de 119,9 M. Pta. i 176,9 M. Pta. respectivament i en el cas del R.D. núm. 1 correspon a finançament d'obres per import de 32,9 M. Pta. En total l'import pendent de cobrar segons la U.A.B. és de 329,7 M.Pta., dels quals 119,9 M.Pta. es confirmen durant l'exercici 1992 i 32,9 M.Pta. es confirmen definitivament com a no cobrables i es regularitzen en l'exercici 1992. De la resta, 176,9 M.Pta. no tenim evidència de la seva confirmació per la Direcció General d'Universitats, encara que verbalment va manifestar a la Sindicatura de Comptes que no reconeix aquest deute com a pendent de pagament.

9.8. TRESORERIA

En el moment de la realització del nostre treball part del saldo de caixa estava integrat per vals pendents de liquidar que pertanyen als exercicis 1986 a 1992, per un import de 9,75 M.Pta.

El Departament d'Auditoria Interna de la U.A.B. té un llistat dels comptes de tresoreria extrapressupostària per centres, però la U.A.B. no duu pròpiament un registre dels mateixos comptes amb totes les característiques comptables i administratives corresponents.

En alguns casos els centres no preparen ni les conciliacions bancàries extrapressupostàries ni les conciliacions amb les dotacions.

Hem observat una diferència de conciliació en menys, de 86 milers de pta. entre l'Acta d'Arqueig i el saldo comptable, diferència que convindria regularitzar.

10. RECOMANACIONS

10.1. RETIMENT DE COMPTES-MEMÒRIA ECONÒMICA

Recomanem que la U.A.B. elabori la Memòria Econòmica anual, segons l'establert en els articles 136 i 138 dels seus Estatuts, que ha de contenir necessàriament:

- a) la liquidació definitiva del pressupost.
- b) un informe de la situació patrimonial a final de l'any corresponent.
- c) un informe detallat sobre la gestió dels recursos econòmics.

10.2. SISTEMA COMPTABLE

Recomanem l'adequació del sistema comptable a les necessitats de la U.A.B. per tal d'acomplir amb l'article 56 de la Llei de Reforma Universitària que diu el següent: "les Universitats asseguraran el control intern de les seves despeses i inversions, organitzant els seus comptes segons els principis d'una comptabilitat pressupostària, patrimonial i analítica."

A tal efecte recomanem la realització i valoració de l'inventari físic del seu immobilitzat material i llur incorporació als comptes patrimonials corresponents, així com de les seves amortitzacions i de les xifres d'endeutament. La incorporació al sistema actual d'aquestes dades ha de tenir com a objectiu l'elaboració d'un Balanç de Situació i un compte d'Ingressos i Despeses, d'acord amb els Principis de Comptabilitat Pública.

Pel que fa referència a l'actiu immobilitzat, l'article 113 dels Estatuts de la U.A.B. diu: "la Gerència mantindrà l'inventari actualitzat i podrà cursar ordres vinculants als diversos òrgans i serveis, inclosos els de docència i investigació, per a llur elaboració. Dins del primer trimestre de cada any la Gerència presentarà, inclòs dins la Memòria Econòmica, l'inventari de bens actualitzats el 31 de desembre."

És important, el coneixement detallat per conceptes, de l'immobilitzat material existent, perquè permetrà avaluar la capacitat de resposta de la U.A.B., a les necessitats de mantenir-lo en un determinat nivell de servei. El coneixement que es pot obtenir d'un inventari avaluat, per saber si s'han tingut en compte els principis d'economia i eficiència a l'adquirir els bens públics, i sí aquests s'estan utilitzant eficientment, és molt important, així com si els resultats obtinguts amb els esmentats bens són proporcionals als recursos consumits i si són utilitzats per aconseguir els resultats previstos. És per això que la comptabilització dels actius immobilitzats, prevista pel

Pla General de Comptabilitat Pública, i la seva corresponent amortització, presenta la possibilitat d'obtenir les informacions següents sobre aquests punts:

- a) Conseqüències en matèria financera de la política d'inversions en actius immobilitzats.
- b) Envelliment de les infraestructures.

10.3. LIQUIDACIÓ PRESSUPOSTÀRIA.

Malgrat l'existència de causes externes que en principi poden explicar les dificultats de pressupostar recomanem que la U.A.B., en el moment de l'elaboració del pressupost, fixi uns objectius més propers a la realitat, en el cas de les xifres de despeses de bens corrents i sobretot en el d'inversions. D'aquesta forma es donaria el compliment de l'article 125.3 quant diu que "tota l'activitat econòmica i financera s'haurà de desenvolupar d'acord amb el què s'especifiqui en el Pressupost, un cop aprovat pel Consell Social."

10.4. APLICACIÓ DE PRINCIPIS DE COMPTABILITAT PÚBLICA

Recomanem que amb la finalitat d'aconseguir una més estricta comptabilització s'estableixin els mecanismes necessaris perquè els comptes de la U.A.B. s'elaborin d'acord amb els Principis de Comptabilitat Pública, concretament en l'aplicació dels Principis de meritació i de correlació d'ingressos i despeses en la comptabilització de les taxes acadèmiques ja que signifiquen el 13 % del total dels ingressos anuals de la UAB.

10.5. PROCEDIMENTS COMPTABLES I ADMINISTRATIUS

Recomanem que es faci l'acompliment formal de la documentació justificativa, en el seu aspecte de referències dels ingressos que recaptin directament els centres.

També recomanem que es deixi evidència mitjançant signatures, de les verificacions de càlculs, així com del departament i/o persona que elabora els documents i qui els autoritza o aprova.

Atesa la complexitat del sistema de gestió descentralitzada, entenem que el departament d'auditoria interna de la U.A.B., que ha desenvolupat una tasca important tant en l'aspecte de control com d'ajut a una millora dels sistemes administratius dels centres, s'hauria de potenciar per tal d'aconseguir un control més rigorós de la gestió de centres i estendre l'abast dels seus

controls a tota la gestió econòmica de la Universitat.

10.6. LIQUIDACIÓ DEL PRESSUPOST D'INGRESSOS

10.6.1. TAXES I ALTRES INGRESSOS

Recomanem que en el període de temps més curt possible s'apliqui en forma generalitzada un procediment de matriculació informatitzat, tant per la rapidesa del procediment com de la seva fiabilitat.

Referent a l'ingrés per reintegraments de 57,86 M. Pta., recomanem que el dictamen fet per l'Assessoria Jurídica de la UAB sigui aprofundit per veure que realment no s'hagi donat cap de les causes d'interrupció de la prescripció que figuren en l'article 44 del R.D. 716/1986 i si es confirma la no existència de cap d'aquests canvis, donar per vàlida l'anul·lació comptable d'aquesta partida.

10.6.2. TRANSFERÈNCIES CORRENTS DE LA GENERALITAT DE CATALUNYA (EXERCICI CORRENT I EXERCICIS TANCATS)

Pel que fa a les transferències corrents de la Generalitat de Catalunya pendents de confirmació a 31 de desembre de 1991, tant de l'exercici corrent 101,06 M.Pta., com d'exercicis tancats 176,9 M.Pta., recomanem que la U.A.B. demani a la Direcció General d'Universitats la confirmació per escrits d'aquests imports.

10.6.3. INGRESSOS PATRIMONIALS

Recomanem que la U.A.B. exigeixi les liquidacions d'interessos a les entitats d'estalvi, amb la finalitat de verificar la seva integritat i raonabilitat.

10.6.4. CONVENIS AMB EMPRESES PRIVADES

Cal recomanar l'establiment d'un sistema de seguiment i control dels convenis, per tal de comprovar el seu acompliment i la mesura de l'eficiència dels fons emprats.

10.7. TRESORERIA

Recomanem que a final de cada exercici es liquidin els vals de caixa i es comptabilitzin als seus comptes corresponents segons la naturalesa de la transacció, d'acord amb les prescripcions legals.

Recomanem que a la data de finalització de l'exercici, l'auditoria interna comprovi l'acta d'arqueig i en deixi evidència mitjançant la seva signatura.

Recomanem que la diferència de conciliació en menys de 86 milers de pta. observada en l'Acta d'Arqueig respecte del saldo de comptabilitat sigui regularitzada.

Recomanem que es porti un registre de tots els comptes corrents extrapressupostaris que utilitzen els centres, amb descripció del núm. de compte, entitat, finalitat, departament i persones autoritzades i que el Departament d'Auditoria Interna insisteixi en la tasca de control dels comptes extrapressupostaris dels centres, per tal d'aconseguir una millor eficàcia en la gestió d'aquests fons.

11. AL·LEGACIONS

COMENTARI GENERAL

Després de redactar el projecte d'informe de fiscalització, el Departament Sectorial A el va enviar, com es preceptiu, a la direcció superior de la U.A.B perquè hi fes les al·legacions oportunes.

La Sindicatura de Comptes ha considerat les al·legacions que ha fet la U.A.B. i, al nostre entendre, el seu contingut, quan s'ha escaigut, ha estat recollit total o parcialment en la redacció definitiva de l'informe, fonamentalment les nùms. 3, 4 i 5.

La resta d'al·legacions considerem que no contradiuen en res les nostres observacions i recomanacions.



Sindicatura de Comptes
de Catalunya



Registre General

Data 0 MAIG 1993

Entrada núm. 2016

Sortida núm.

SINDICATURA DE COMPTES DE CATALUNYA REGISTRE	
05. 05. 93	
ENTRADA	SORTIDA
Núm.	Núm. 628

Excm. i Magnífic Sr. Josep Ma. Vallès i Casadevall
Rector de la Universitat Autònoma de Barcelona
CERDANYOLA DEL VALLÈS

Barcelona, 5 de maig de 1993.

Excm. i Magnífic senyor,

Em plau transmetre-us el Projecte d'Informe de Fiscalització referit a la Universitat Autònoma de Barcelona, INGRESSOS, corresponent a l'exercici 1991 als efectes previstos per l'article 6, de la Llei 6/1984, de 5 de març, de la Sindicatura de Comptes de Catalunya, modificada per la Llei 15/1991, de 4 de juliol.

Us agrairé que les vostres al·legacions siguin fetes dins del període de temps més breu possible.

Quedo a la vostra disposició per a qualsevol aclariment que creieu convenient.

Molt cordialment us saluda,

Manuel Cardeña i Coma,
Síndic responsable Departament Sectorial A

El Rector

Edifici A
08193 Bellaterra (Barcelona), Spain
Tel: (3) 581 11 04
Fax: (3) 581 20 00
Télex: S2040 EDUCIE
E-mail: IFTEPAS@EBCCUABI.binet



Registri's i passi
AL SÍNDIC SR. CARDEÑA

núm. interior

Josep M. Vallès

SINDICATURA DE COMPTES DE CATALUNYA REGISTRE	
26. 07. 93	
ENTRADA	SORTIDA
Núm. 737	Núm. _____

**Il.ltre. Sr. Manuel Cardena
Síndic President de la Sindicatura de Comptes
Generalitat de Catalunya
Pl. de Catalunya, 20, 9è.
Barcelona**

Il.lustre senyor,

Hem rebut l'informe provisional de la Sindicatura de Comptes pel que fa a l'exercici pressupostari 1991 d'aquesta universitat.

Em plau adjuntar-vos les alegacions que la nostra institució creu necessàries plantejar-vos per tal que estudeiu la possibilitat d'incorporar-les al document definitiu.

Aprofito l'avinentesa per a saludar-vos cordialment.

Bellaterra, 23 de juliol de 1993

ALLEGACIÓ NÚM. 1

9.1. Retriment de comptes - Memòria econòmica (pàg. 68)

10.1 Retriment de comptes. memòria econòmica (pàg.64)

2.2. Avaluació del control intern (pàg. 21, paràgraf 2)

La memòria econòmica que s'entrega al Consell Social i a la Junta de Govern conté:

- Liquidació econòmica del pressupost de l'any anterior
- Balanç de situació (excepte l'immobilitzat i els préstecs a llarg termini)
- Compte d'explotació
- Detall de comptes de Tresoreria
- Detall de comptes extrapressupostaris
- Informe de l'auditoria
- Fluctuacions del balanç respecte de l'any anterior.
- Fluctuacions dels ingressos i despeses
- Detall dels romanents
- Gràfics explicatius
- Com a notes als estats financers, s'inclouen com comptes d'ordre; les beques INAPE i els préstecs a llarg termini. Així mateix, s'explica el resum dels pressupostos de comptabilitat.
- Detalls de l'endeutament a llarg termini.

El gerent fa una extesa exposició de totes aquestes dades tant al Consell Social com a la Junta de Govern, mitjançant les seves comissions econòmiques. (Aquest informe no s'entrega per escrit)

La UAB edita anualment la liquidació del pressupost amb gràfics que indiquen les fluctuacions. Aquesta publicació s'envia a totes les Universitats i a altres organismes i institucions públiques la qual cosa no vol dir que aquesta publicació es pugui considerar com el detall de tots els estats financers de la UAB.

ALLEGACIÓ NÚM. 2

Pàg. 21, paràgraf 2, 3 i 4.

9.2 Sistema comptable. (pàg. 64)

10.2 Sistema comptable. (pàg. 68 i 69)

El sistema comptable de la UAB permet portar el següent:

- Comptabilitat pressupostària
- Comptabilitat per partida doble
- Comptabilitat analítica.

La Universitat Autònoma de Barcelona segueix el principi de meritació i la correlació d'ingressos i de despeses segons els principis comptables que s'apliquen a les universitats catalanes. El sistema comptable es fa per partida doble. No s'inclou l'immobilitzat i l'endeutament a llarg termini.

També es porta el compte d'explotació que l'únic que no inclou són les amortitzacions.

La UAB inclou els estats financers, segons els principis i les normes comptables de general acceptació, excepte pel que fa a l'immobilitzat i a l'endeutament a llarg termini.

La UAB té registrat l'immobilitzat des de la implantació del SIDEC l'any 1990 i l'endeutament del Pla Quadriennal d'Inversions i de les amortitzacions corresponents corresponen a aquest immobilitzat.

La UAB té els procediments comptables adequats ha permès fer una auditoria externa des de l'any 1986 en base als principis comptables aplicats a totes les universitats catalanes.

ALLEGACIÓ NÚM. 3

Meritació

4.2.3.1. Taxes acadèmiques. (pàg. 34 paràgrafs 5 i 6)

4.2.3.3. Taxes acadèmiques i mestratges. (pàg. 36)

10.4 Aplicació dels principis de comptabilitat pública (pàg. 69)

El criteri que es segueix, és reconèixer els ingressos per taxes acadèmiques quan l'alumne es matricula. Aquest ingrés es presenta net de cobrament dubtós. A final d'any es fa una previsió de matrícules excepte les devolucions previstes. Aquest criteri el segueixen totes les universitats catalanes fruit d'un acord entre la Intervenció General de la Generalitat, la Sindicatura de Comptes, l'Empresa Auditora Coopers & Lybrand, la Universitat Autònoma de Barcelona, la Universitat de Barcelona i la Universitat Politècnica de Catalunya.

La universitat segueix el principi de meritació i el de correlació d'ingressos i de despeses, expte per les taxes acadèmiques.

Pel que fa a les taxes administratives i altres ingressos (pàgs. 36 i 37), coincideixen els cobraments amb la meritació.

ALLEGACIÓ NÚM. 4

4.3.4.b Verificacions fetes i resultats. Transferències corrents. (pàg. 43)

9.6.2. Transferències corrents de la Generalitat de Catalunya (pàg. 66)

10.6.2 Transferències corrents de la Generalitat de Catalunya, exercicis corrent i exercicis tancats. (pàg. 70)

5.2. Verificacions fetes i resultats d'ingressos d'exercicis tancats. (pàgs.52 i 53.)

9.7. Ingressos exercicis tancats. (pàg. 69)

La diferència de trams docents està confirmada amb la Generalitat per carta, tal com s'indica a l'annex 1.

La diferència de nous expedients, correspon a la consolidació de l'expedient 90/6 de l'increment de retribucions del personal interí, en el qual s'hi adjunta el BOE del dia 6 de juliol de 1990 on consta la resolució de la Secretaria d'Estat d'Hisenda que és la que regula les nòmines per a l'any 1990 dels funcionaris públics. (Vegeu l'annex 1). Aquest import no ha estat confirmat per la Generalitat.

Aquesta Universitat està fent negociacions periòdiques i freqüents des de fa força temps per solventar aquestes qüestions.

La RD núm. 2183 del 30/12/90 per un import de 119,9 milions que correspon a trams docents i de recerca està confirmada per la Generalitat de Catalunya com es pot comprovar en l'annex 1.

La RD núm. 1 amb data 31/12/86, que no està confirmada per la Generalitat de Catalunya s'ha regularitzat en l'exercici de l'any 1992.

RD 2187 de 176,9 milions. Aquest import correspon a l'expedient núm. 90/2 del deutes socials, segons RD Llei 1/1990 del 2 de febrer i la resolució del 15 de febrer de 1990.. (Vegeu l'annex 1)

ALLEGACIÓ NÚM. 5

9.9. Tresoreria. (pàg. 67)

La universitat porta tres registres diferents de tresoreria:

1er. Registre informatitzat de les bestretes dels comptes corrents extrapressupostaris que funcionen com a fons fixos de caixa.

2on. El cap de l'Àrea d'Economia i Finances té un registre de signatures dels comptes corrents extrapressupostaris.

3er. L'auditoria interna té un registre dels comptes corrents per número i centres responsables d'aquests comptes extrapressupostaris.

Aquests registres els va veure quan fou l'hora la Sindicatura de Comptes.

ALLEGACIÓ NÚM. 6

10.6.1. Taxes i altres ingressos. (pàg.70)

Durant el curs 1992-1993 la matriculació a la Facultat de Dret es va fer per mitja del nou sistema informatitzat SIGMA. Al curs 1993/1994 s'hi matricula a tots els centres de la universitat.

12. ANNEXOS

ANNEX NÚM. 1
U.A.B LIQUIDACIO DEL PRESSUPOST EXERCICI 1991. INGRESSOS

CAPITOLS D'INGRESSOS	CODI	PRESSUPOST INICIAL	MODIFICACIONS DE CREDITES	PRESSUPOST DEFINITIU 1	DRETS LIQUIDATS 2	RECAPTACIO LIQUIDA 3	PENDENT COBRAMENT 4=2-3	ESTAT D'EXECUCIO 5=2-1
TAXES I ALTRES								
Venda de publicacions	30	15.000	23.008	38.008	38.008	31.343	6.665	0
Prestació de serveis	31	35.000	10.340	45.340	42.972	35.061	7.911	(2.368)
Taxes	33	1.959.000	444.316	2.403.316	2.406.666	1.949.153	457.513	3.350
Reintegraments	38	0	57.859	57.859	57.859	57.844	15	0
Altres ingressos	39	0	21.562	21.562	21.562	20.964	598	0
Total capítol 3r.		2.009.000	557.085	2.566.085	2.567.067	2.094.365	472.702	982
TRANSFERENCIES CORRENTS								
De l'Adm. de l'Estat	40	0	11.516	11.516	11.516	11.516	0	0
D'empreses i altres ens.publ.	44	15.000	0	15.000	15.000	0	15.000	0
De la Generalitat de Cat.	45	10.559.300	34.953	10.594.253	10.594.253	8.596.948	1.997.305	0
De Corporacions Locals	46	0	405	405	405	405	0	0
D'empreses privades	47	21.000	22.432	43.432	43.432	15.328	28.104	0
De famílies i inst.sense lucre	48	1.000	141	1.141	1.141	1.141	0	0
Total capítol 4t.		10.596.300	69.447	10.665.747	10.665.747	8.625.338	2.040.409	0
INGRESSOS PATRIMONIALS								
Interessos	53	69.300	23.173	92.473	97.274	82.363	14.911	4.801
Renda d'immobles	55	21.150	2.083	23.233	23.233	23.233	0	0
Rendiments concessions	56	2.000	243	2.243	2.243	1.108	1.135	0
Total capítol 5è.		92.450	25.499	117.949	122.750	106.704	16.046	4.801
TOTAL OPERACIONS CORRENTS		12.697.750	652.031	13.349.781	13.355.564	10.826.407	2.529.157	5.783
TRANSFERENCIES CAPITAL								
De l'Adm. de l'Estat	70	340.000	333.568	673.568	673.568	649.012	24.556	0
D'organismes autònoms	72	20.000	395.025	415.025	415.025	188.539	226.486	0
D'organismes internacionals	74	6.240	717.716	723.956	723.956	34.420	689.536	0
De la Generalitat de Cat.	75	388.680	396.985	785.665	785.665	165.887	619.778	0
De Corporacions Locals	76	0	121.593	121.593	121.593	6.593	115.000	0
Ingressos de convenis	77	1.000	711.784	712.784	712.784	394.714	318.070	0
D'empreses privades	78	0	32.707	32.707	32.707	32.477	230	0
Total capítol 7è		755.920	2.709.378	3.465.298	3.465.298	1.471.642	1.993.656	0
ACTIUS FINANCERS								
Romanents genèrics	87.1	10.358	5.310	15.668	15.668	15.668	0	0
Romanents especials	87.2	0	188.156	188.156	188.156	188.156	0	0
Romanents específics	87.3	0	2.991.917	2.991.917	2.991.917	2.991.917	0	0
Total capítol 8è.		10.358	3.185.383	3.195.741	3.195.741	3.195.741	0	0
PASSIUS FINANCERS								
Prèstecs i crèdits	95	1.600.000	157.000	1.757.000	1.757.000	1.257.000	500.000	0
Total capítol 9è.		1.600.000	157.000	1.757.000	1.757.000	1.257.000	500.000	0
TOTAL INGRESSOS		15.064.028	6.703.793	21.767.821	21.773.604	16.750.791	5.022.813	5.783

(Xifres en milers de pessetes)

Font: Memòria Econòmica de l'any 1992 de la U.A.B.

<u>CAPÍTOLS DE DESPESES</u>	<u>CODI</u>	<u>PRESSUPOST INICIAL</u>	<u>MODIFICACIONS DE CREDITES</u>	<u>PRESSUPOST DEFINITIU</u> <u>1</u>	<u>OBLIGACIONS CONTRETES</u> <u>2</u>	<u>PAGAMENTS REALITZATS</u> <u>3</u>	<u>PENDENT PAGAMENT</u> <u>4=2-3</u>	<u>ESTAT D'EXECUCIÓ</u> <u>5=2-1</u>
<u>DESPESES DE PERSONAL</u>								
Funcionaris	12	6.683.156	(233.360)	6.449.796	6.449.796	6.449.796	0	0
Personal laboral	13	1.082.832	74.235	1.157.067	1.156.859	1.156.859	0	(208)
Personal contractat	14	923.048	166.634	1.089.682	1.089.682	1.089.228	454	0
Incentiu al rendiment	15	5.000	80.689	85.689	85.689	85.689	0	0
Asseg. i prestacions socials	16	1.051.159	83.107	1.134.266	1.133.360	9.882	1.123.478	(906)
Prof. visitants i becaris	17	167.000	(95.984)	71.016	71.016	71.016	0	0
Formació de personal	18	10.000	(2.300)	7.700	7.700	6.397	1.303	0
<u>Total capítol 1r.</u>		<u>9.922.195</u>	<u>73.021</u>	<u>9.995.216</u>	<u>9.994.102</u>	<u>8.868.867</u>	<u>1.125.235</u>	<u>(1.114)</u>
<u>DESP. BENS CORRENTS I SERVEIS</u>								
Lloguers	20	15.940	14	15.954	12.270	10.629	1.641	(3.684)
Reparació i conservació	21	333.268	(47.487)	285.781	266.722	177.973	88.749	(19.059)
Material, subminist. i altres	22	1.651.275	452.689	2.103.964	1.961.773	1.472.284	489.489	(142.191)
Indemnització per raó servei	23	88.367	72.511	160.878	155.914	128.453	27.461	(4.964)
<u>Total capítol 2n.</u>		<u>2.088.850</u>	<u>477.727</u>	<u>2.566.577</u>	<u>2.396.679</u>	<u>1.789.339</u>	<u>607.340</u>	<u>(169.898)</u>
<u>DESPESES FINANCERES</u>								
Préstecs i crèdits	32	590.400	(206.090)	384.310	375.516	267.881	107.635	(8.794)
<u>Total capítol 3r.</u>		<u>590.400</u>	<u>(206.090)</u>	<u>384.310</u>	<u>375.516</u>	<u>267.881</u>	<u>107.635</u>	<u>(8.794)</u>
<u>TRANSFERÈNCIES CORRENTS</u>								
A famílies i inst. sense lucre	48	91.000	(42.126)	48.874	48.874	43.664	5.210	0
<u>Total capítol 4t.</u>		<u>91.000</u>	<u>(42.126)</u>	<u>48.874</u>	<u>48.874</u>	<u>43.664</u>	<u>5.210</u>	<u>0</u>
<u>TOTAL OPERACIONS CORRENTS</u>		<u>12.692.445</u>	<u>302.532</u>	<u>12.994.977</u>	<u>12.815.171</u>	<u>10.969.751</u>	<u>1.845.420</u>	<u>(179.806)</u>
<u>INVERSIONS</u>								
Obra nova i remodelació	611	1.226.500	1.716.041	2.942.541	1.898.138	1.012.551	885.587	(1.044.403)
D'equipament	621	373.500	467.693	841.193	703.360	479.578	223.782	(137.833)
Altres	690	0	140.000	140.000	0	0	0	(140.000)
Programes d'inv.subvencionats	691	340.000	1.785.485	2.125.485	716.281	554.052	162.229	(1.409.204)
Per recerca	692	190.000	598.633	788.633	516.148	412.311	103.837	(272.485)
Per programes de convenis	694	1.000	1.501.924	1.502.924	838.650	708.856	129.794	(664.274)
Per formació professorat	695	238.583	171.485	410.068	350.265	329.174	21.091	(59.803)
<u>Total capítol 6è</u>		<u>2.369.583</u>	<u>6.381.261</u>	<u>8.750.844</u>	<u>5.022.842</u>	<u>3.496.522</u>	<u>1.526.320</u>	<u>(3.728.002)</u>
<u>ADQUISICIÓ D'ACCIONS</u>								
Adquisició d'accions	84	1.000	20.000	21.000	500	500	0	(20.500)
<u>Total capítol 8è.</u>		<u>1.000</u>	<u>20.000</u>	<u>21.000</u>	<u>500</u>	<u>500</u>	<u>0</u>	<u>(20.500)</u>
<u>VARIACIÓ PASSIUS FINANCERS</u>								
Amortització de préstecs	90	1.000	0	1.000	0	0	0	(1.000)
<u>Total capítol 9è.</u>		<u>1.000</u>	<u>0</u>	<u>1.000</u>	<u>0</u>	<u>0</u>	<u>0</u>	<u>(1.000)</u>
<u>TOTAL DESPESES</u>		<u>15.064.028</u>	<u>6.703.793</u>	<u>21.767.821</u>	<u>17.838.513</u>	<u>14.466.773</u>	<u>3.371.740</u>	<u>(3.929.308)</u>

(Xifres en milers de pessetes).

Font: Memòria econòmica de l'any 1992 de la U.A.B.

ANNEX NÚM. 3

U.A.B EXERCICI 1991
 ESTAT D'ACTIUS I PASSIUS MONETARIS A 31.DESEMBRE.1991

A C T I U

DEUTORS:

Deutors per drets reconeguts	
- exercici corrent	5.022.813
- exercicis anteriors	1.022.099
Deutors no pressupostaris	450.339

	6.495.251

COMPTES FINANCERS:

Caixa	63.322
Bancs	1.377.484

	1.440.806
 TOTAL ACTIUS MONETARIS	 7.936.057
	=====

P A S S I U

DEUTES A CURT TERMINI:

- Creditors obligacions reconegudes, exercici corrent	3.371.741
- Entitats públiques	583.008
- Ingressos pendents d'aplicació	17.699
- Creditors diversos	28.519

TOTAL PASSIUS MONETARIS	4.000.967

ROMANENT ESPECIFIC (1) 3.748.502

ROMANENT GENERIC: (1)

Especial	169.897
Genèric	16.691

	186.588

TOTAL PASSIUS MONETARIS I ROMANENTS 7.936.057
 =====

(Xifres en milers de pessetes)

Font: Estat elaborat i auditat per la firma d'auditoria COOPERS & LYBRAND

(1) Vegi's annex. núm. 5

ANNEX NÚM. 4

U.A.B EXERCICI 1991

ESTAT D'INGRESSOS I DESPESES I DE CANVIS AL ROMANENT
DE L'EXERCICI FINALITZAT A 31.DESEMBRE.1991

<u>INGRESSOS I D'ALTRES ADDICIONS</u>		
<u>AL ROMANENT</u>		
INGRESSOS:		
Taxes acadèmiques i altres ingressos		2.567.067
Transferències corrents		10.665.747
Ingressos patrimonials		122.750

		13.355.564
ALTRES ADDICIONS:		
Transferències de capital		3.465.298
Passius financers		1.757.000

		5.222.298
TOTAL		-----
		18.577.862
<u>DESPESES I ALTRES DEDUCCIONS</u>		
DESPESES:		
Despeses de personal		9.994.102
Despeses de béns i serveis corrents		2.396.679
Despeses financeres		375.516
Transferències corrents		48.874

		12.815.171
ALTRES DEDUCCIONS:		
Inversions reals		5.022.842
Adquisició d'accions		500

TOTAL		-----
		17.838.513
SUPERAVIT CORRENT		739.349
ROMANENT DE TRESORERIA A 31.12.90	3.222.576	
ANUL·LACIO DRETS RECONEGUTS EXERCICIS ANTERIORS	(26.835)	

		3.195.741
ROMANENT DE TRESORERIA A 31.12.91		3.935.090
PORCIÓ CORRESPONENT AL ROMANENT ESPECIFIC A 31.12.91 (1)		(3.748.502)

ROMANENT GENERIC A 31.12.91 (2)		186.588
		=====

(Xifres en milers de pessetes)

Font: Estat elaborat i auditat per la firma d'auditoria COOPERS & LYBRAND

(1) Romanent específic

Projectes d'inversió liquidats però no materialitzats que s'incorporaran al pressupost d'ingressos de l'any següent.

(2) Romanent genèric

Diferència entre romanent de tresoreria a 31.12.91 i el romanent específic que s'incorporarà igualment al pressupost d'ingressos de l'any següent.

ANNEX NÚM. 5

U.A.B EXERCICI 1990
 ESTAT D'ACTIUS I PASSIUS MONETARIS A 31.DESEMBRE.1990

A C T I U

DEUTORS:

Deutors per drets reconeguts	
- exercici corrent	3.523.943
- exercicis anteriors	898.955
Deutors no pressupostaris	305.945

	4.728.843

COMPTES FINANCERS:

Caixa	74.773
Bancs	1.376.776

	1.451.549
 TOTAL ACTIUS MONETARIS	 6.180.392
	=====

P A S S I U

DEUTES A CURT TERMINI:

- Creditors obligacions reconegudes:	
. exercici corrent	2.342.413
. exercicis anteriors	66.431
- Entitats públiques	495.270
- Ingressos pendents d'aplicació	12.014
- Creditors diversos	41.688

TOTAL PASSIUS MONETARIS	2.957.816

ROMANENT ESPECIFIC (1) 3.018.775

ROMANENT GENERIC: (1)

Especial	188.132
Genèric	15.669

	203.801

TOTAL PASSIUS MONETARIS I ROMANENTS 6.180.392
 =====

(Xifres en milers de pessetes)

Font: Estat elaborat i auditat per la firma d'auditoria COOPERS & LYBRAND

ANNEX NÚM. 6

U.A.B EXERCICI 1990

ESTAT D'INGRESSOS I DESPESES I DE CANVIS AL ROMANENT
DE L'EXERCICI FINALITZAT A 31.DESEMBRE.1990

<u>INGRESSOS I D'ALTRES ADDICIONS</u>	
<u>AL ROMANENT</u>	
INGRESSOS:	
Taxes acadèmiques i altres ingressos	2.214.866
Transferències corrents	8.880.345
Ingressos patrimonials	158.416

	11.253.627
ALTRES ADDICIONS:	
Transferències de capital	2.709.647
Passius financers	757.000

	3.466.647
TOTAL	14.720.274
 <u>DESPESES I ALTRES DEDUCCIONS</u>	
DESPESES:	
Despeses de personal	
Despeses de béns i serveis corrents	8.429.771
Despeses financeres	1.898.797
Transferències corrents	195.398
	38.231

	10.562.197
ALTRES DEDUCCIONS:	
Inversions reals	3.979.661
Adquisició d'accions	20.000

TOTAL	14.561.858
 SUPERAVIT CORRENT	
	158.416
 ROMANENT DE TRESORERIA A 31.12.89 3.032.160	
ANUL·LACIO DRETS RECONEGUTS EXERCICIS ANTERIORS	<u>32.000</u>

	3.064.160
ROMANENT DE TRESORERIA A 31.12.90	3.222.576
 PORCIÓ CORRESPONENT AL ROMANENT ESPECIFIC A 31.12.90	
	(3.018.775)

ROMANENT GENERIC A 31.12.90	203.801
	=====

(Xifres en milers de pessetes)

Font: Estat elaborat i auditat per la firma d'auditoria COOPERS & LYBRAND



Sindicatura de Comptes
de Catalunya

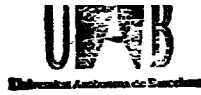

Registre General

Data	6 MAIG 1993
Entrada núm.	23118
Sortida núm.	

SINDICATURA DE COMPTES DE CATALUNYA REGISTRE	
05. 15. 93	
ENTRADA	SORTIDA
Núm.	Núm. 628

Excm. i Magnífic Sr. Josep Ma. Vallès i Casadevall
Rector de la Universitat Autònoma de Barcelona
CERDANYOLA DEL VALLÈS

Barcelona, 5 de maig de 1993.

Excm. i Magnífic senyor,

Em plau trametre-us el Projecte d'Informe de Fiscalització referit a la Universitat Autònoma de Barcelona, INGRESSOS, corresponent a l'exercici 1991 als efectes previstos per l'article 6, de la Llei 6/1984, de 5 de març, de la Sindicatura de Comptes de Catalunya, modificada per la Llei 15/1991, de 4 de juliol.

Us agrairé que les vostres al·legacions siguin fetes dins del període de temps més breu possible.

Quedo a la vostra disposició per a qualsevol aclariment que creieu convenient.

Molt cordialment us saluda,

Manuel Cardena i Coma,
Síndic responsable Departament Sectorial A

El Rector

Edifici A
08193 Bellaterra (Barcelona), Spain
Tel.: (3) 581 11 04
Fax: (3) 581 20 00
Tèlex: 52040 EDUCIE
E-mail: IFTEPAS@EBCCUAB1.bitnet



Josep M. Vallès

SINDICATURA DE COMPTES DE CATALUNYA REGISTRE	
26. 07. 93	
ENTRADA	SORTIDA
Núm. 737	Núm. _____

Registri's i passi
AL SÍNDIC SR. CARDEÑA
26 / 7 / 93
núm. interior 23

Il.ltre. Sr. Manuel Cardena
Síndic President de la Sindicatura de Comptes
Generalitat de Catalunya
Pl. de Catalunya, 20, 9è.
Barcelona

Il.lustre senyor,

Hem rebut l'informe provisional de la Sindicatura de Comptes pel que fa a l'exercici pressupostari 1991 d'aquesta universitat.

Em plau adjuntar-vos les alegacions que la nostra institució creu necessàries plantejar-vos per tal que estudeu la possibilitat d'incorporar-les al document definitiu.

Aprofito l'avinentsa per a saludar-vos cordialment.

Bellaterra, 23 de juliol de 1993



Sindicatura de Comptes
de Catalunya

El Secretari General

RAMON PLANAS I FONT, Secretari General de la Sindicatura de
Comptes de Catalunya,

C E R T I F I C O:

Que el present informe sobre La Universitat Autònoma de
Barcelona, Ingressos, exercici 1991, és una còpia exacta,
rubricada a totes les pàgines, de l'aprovat pel Ple de la
Sindicatura de Comptes en la reunió que va tenir lloc el dia 14
d'octubre de 1993.

I perquè així consti i tingui els efectes que corresponguin,
signo aquesta certificació, amb el vist-i-plau del Síndic Major.

Barcelona, 18 d'octubre de 1993

Vist-i-plau
EL SINDIC MAJOR