

INFORME 10/2008

UNIVERSITAT
POLITÈCNICA
DE CATALUNYA
EXERCICIS
2004 | 2005

INFORME 10/2008

**UNIVERSITAT
POLITÈCNICA
DE CATALUNYA**
EXERCICIS
2004 I 2005

MONTSERRAT VENDRELL i TORNABELL, secretària general de la Sindicatura de Comptes de Catalunya,

CERTIFICO:

Que a Barcelona, el dia 6 de maig de 2008, reunit el Ple de la Sindicatura de Comptes, sota la presidència del síndic major, l'Excm. Sr. Joan Colom i Naval, amb l'assistència dels síndics Sr. Agustí Colom i Cabau, Sr. Alexandre Pedrós i Abelló, Sr. Enric Genescà i Garrigosa, Sr. Ernest Sena i Calabuig, Sr. Jaume Amat i Reyero, i Sr. Jordi Pons i Novell, actuant-hi com a secretària la secretària general de la Sindicatura, Sra. Montserrat Vendrell i Tornabell, i com a ponent el síndic Sr. Jordi Pons i Novell, amb deliberació prèvia s'acorda aprovar l'informe de fiscalització 10/2008, relatiu a la Universitat Politècnica de Catalunya, exercicis 2004 i 2005.

I, perquè així consti i tingui els efectes que corresponguin, signo aquest certificat, amb el vistiplau del síndic major.

Barcelona, 23 de maig de 2008

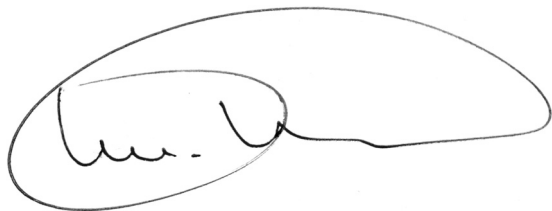

Vist i plau
El síndic major

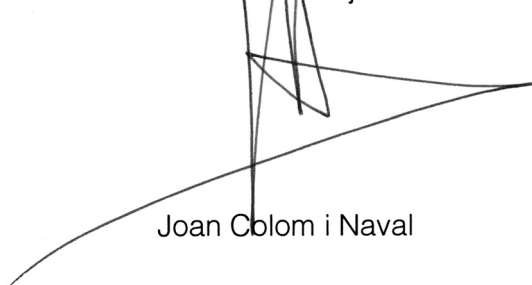

Joan Colom i Naval

ÍNDIX

| | |
|---|----|
| ABREVIACIONS..... | 7 |
| 1. OBJECTE, ABAST I METODOLOGIA DE L'INFORME..... | 9 |
| 2. ORGANITZACIÓ | 10 |
| 2.1. NATURALESA I OBJECTIUS | 10 |
| 2.2. ASPECTES ACADÈMICS | 10 |
| 2.3. ÒRGANS DE GOVERN I ADMINISTRACIÓ | 14 |
| 2.4. ORGANITZACIÓ ADMINISTRATIVA..... | 17 |
| 3. ACTIVITAT ECONOMICOFINANCERA..... | 19 |
| 3.1. RETIMENT DE COMPTES | 19 |
| 3.2. PRESSUPOST INICIAL I MODIFICACIONS EFECTUADES | 20 |
| 3.3. LIQUIDACIÓ DEL PRESSUPOST | 22 |
| 3.4. PRESSUPOST D'INGRESSOS | 25 |
| 3.4.1. Evolució de la liquidació del pressupost d'ingressos en el període de 2003 a 2005..... | 25 |
| 3.4.2. Taxes i altres ingressos | 26 |
| 3.4.3. Transferències corrents | 27 |
| 3.4.4. Transferències de capital | 28 |
| 3.4.5. Actius financers | 29 |
| 3.4.6. Passius financers..... | 29 |
| 3.5. PRESSUPOST DE DESPESES | 29 |
| 3.5.1. Evolució de la liquidació del pressupost de despeses en el període de 2003 a 2005 | 29 |
| 3.5.2. Despeses de personal..... | 30 |
| 3.5.3. Inversions | 39 |
| 3.6. COMPTES EXTRAPRESSUPOSTARIS | 44 |
| 3.6.1. Deutors per operacions extrapressupostàries | 44 |
| 3.6.2. Creditors per operacions extrapressupostàries | 46 |
| 3.7. ESTAT DEL ROMANENT DE TRESORERIA | 48 |
| 3.8. BALANÇ I COMPTE DEL RESULTAT ECONOMICOPATRIMONIAL | 49 |
| 3.8.1. Immobilitzat | 50 |
| 3.8.2. Deutors | 54 |
| 3.8.3. Inversions financeres temporals..... | 55 |
| 3.8.4. Tresoreria..... | 56 |
| 3.8.5. Fons propis..... | 56 |
| 3.8.6. Ingressos a distribuir en diversos exercicis | 56 |

| | | |
|---------|---|----|
| 3.8.7. | Provisions per a riscos i despeses | 57 |
| 3.8.8. | Creditors a llarg termini | 58 |
| 3.8.9. | Creditors a curt termini | 59 |
| 3.8.10. | Ajustaments per periodificació | 59 |
| 3.8.11. | Conciliació entre el Resultat economicopatrimonial i el Romanent de tresoreria | 60 |
| 3.9. | GRUP UPC | 61 |
| 3.9.1. | Entitats amb participació majoritària o influència dominant de la Universitat | 61 |
| 3.9.2. | Estats financers | 65 |
| 4. | CONTRACTACIÓ ADMINISTRATIVA..... | 68 |
| 5. | SEGUIMENT DEL CONTRACTE-PROGRAMA AMB LA GENERALITAT DE CATALUNYA..... | 71 |
| 6. | SEGUIMENT DE LES RECOMANACIONS INCLOSES EN L'INFORME 17/2005, CORRESPONENT A L'EXERCICI 2003..... | 72 |
| 7. | CONCLUSIONS | 76 |
| 7.1. | OBSERVACIONS | 77 |
| 7.2. | RECOMANACIONS..... | 82 |
| 7.2.1. | Recomanacions incloses en l'Informe 17/2005, referit a l'exercici 2003, i que continuen vigents..... | 82 |
| 7.2.2. | Recomanacions noves | 84 |
| 8. | TRÀMIT D'AL·LEGACIONS..... | 85 |
| 8.1. | COMENTARI A LES AL·LEGACIONS PRESENTADES | 96 |
| 9. | ANNEXOS | 97 |
| 9.1. | EVOLUCIÓ DETALLADA DELS INGRESSOS, EXERCICIS DE 2003 A 2005 | 97 |
| 9.2. | EVOLUCIÓ DETALLADA DE LES DESPESES, EXERCICIS DE 2003 A 2005..... | 99 |

ABREVIACIONS

| | |
|---------|---|
| AIDIT | Agència d'Accreditació de Projectes d'Investigació, Desenvolupament i Innovació Tecnològica, SL |
| CEIB | Consorci Escola Industrial de Barcelona |
| CTT | Centre de Transferència de Tecnologia |
| DOGC | Diari Oficial de la Generalitat de Catalunya |
| DURSI | Departament d'Universitats, Recerca i Societat de la Informació |
| ESAB | Escola Superior d'Agricultura de Barcelona |
| ETC | Equivalents a temps complet |
| EUETIB | Escola Universitària d'Enginyeria Tècnica Industrial de Barcelona |
| FEDER | Fons Europeu de Desenvolupament Regional |
| FPC | Fundació Politècnica de Catalunya |
| ICE | Institut de Ciències de l'Educació |
| ICT | Institut Català de Tecnologia |
| INCASOL | Institut Català del Sòl |
| IVA | Impost sobre el valor afegit |
| LCAP | Text refós de la Llei de contractes de les administracions públiques |
| M€ | Milions d'euros |
| PAS | Personal d'administració i serveis |
| PDI | Personal docent i investigador |
| PMT | Parc Mediterrani de la Tecnologia, SL |
| PPI | Pla pluriennal d'inversions |
| RLT | Relació de llocs de treball |
| UB | Universitat de Barcelona |
| UPC | Universitat Politècnica de Catalunya |
| UPCNET | UPCNET, Serveis d'accés a Internet de la UPC, SL |

1. OBJECTE, ABAST I METODOLOGIA DE L'INFORME

La Sindicatura de Comptes de Catalunya, en compliment de l'article 71.6 del Text refós de la Llei de Finances Públiques de Catalunya, el qual l'obliga a presentar anualment un informe de fiscalització sobre les universitats públiques catalanes quan el seu pressupost anual superi els 150 milions d'euros, emet aquest informe de fiscalització dels comptes anuals de la Universitat Politècnica de Catalunya (UPC) corresponents als exercicis 2004 i 2005.

Els comptes anuals fiscalitzats inclouen:

- L'Estat de liquidació del pressupost
- El Balanç
- El Compte del resultat economicopatrimonial
- La Memòria

S'ha realitzat una fiscalització de regularitat que ha inclòs la verificació dels comptes anuals, de la situació financera, del resultat economicopatrimonial i de l'execució del pressupost de la UPC, de conformitat amb el pla especial de comptabilitat pública per a les universitats públiques catalanes aprovat per Resolució del Departament d'Economia i Finances de 3 de maig de 1999 i l'anàlisi del compliment de la legalitat bàsica que és d'aplicació a les universitats, especialment de la Llei orgànica d'universitats, la Llei d'universitats de Catalunya i la Llei de contractes de les administracions públiques (LCAP).

Quant a l'àmbit temporal, l'informe es refereix als exercicis 2004 i 2005, encara que quan ha estat necessari i, per tal de facilitar-ne la comprensió, s'ha inclòs informació posterior.

El treball de fiscalització ha inclòs la revisió dels papers de treball dels auditors externs de la UPC i totes aquelles proves amb l'abast que s'ha considerat necessari per obtenir evidència suficient i adient, amb l'objectiu d'aconseguir una base raonable que permeti manifestar les conclusions que es desprenen del treball realitzat.

La Sindicatura va fiscalitzar els comptes anuals de la UPC corresponents a l'exercici 2003 (informe 17/2005). En l'apartat 6 es fa una revisió de les recomanacions fetes en aquell informe i la seva situació en els exercicis fiscalitzats.

2. ORGANITZACIÓ

2.1. NATURALESA I OBJECTIUS

La UPC és una institució de dret públic al servei de la societat, amb personalitat i patrimoni propis. Disposa de plena autonomia quant a recerca, docència, organització, govern, administració i finançament en el marc de la Constitució espanyola i de l'Estatut d'autonomia de Catalunya. Es regeix per la Llei orgànica 6/2001, de 21 de desembre, d'Universitats; per la Llei 1/2003, de 19 de febrer, d'universitats de Catalunya; per les normes dictades per l'Estat i per la Generalitat de Catalunya i pels seus Estatuts.

La UPC té per objectius el foment i l'exercici de l'estudi, de la recerca científica, tècnica, artística i humanística, i del desenvolupament tècnic i cultural, per a la formació, per a la preparació que capaciti per a l'exercici d'activitats professionals i per donar suport científic i tècnic al progrés social, cultural i econòmic de la societat, en especial de la catalana, i el desenvolupament personal dels membres de la comunitat universitària.

2.2. ASPECTES ACADÈMICS

La UPC està distribuïda físicament en tres campus que són el de Barcelona (Campus Nord i Campus Sud), el de Terrassa i el del Baix Llobregat. A més disposa de tres escoles en les poblacions de Sant Cugat del Vallès, Vilanova i la Geltrú i Manresa, que no són campus, pròpiament.

Segons l'article 11 dels Estatuts de la Universitat, l'organització acadèmica s'estructura en centres docents (facultats, escoles universitàries o escoles universitàries politècniques, escoles tècniques o escoles politècniques superiors), departaments, instituts universitaris de recerca i altres unitats que es puguin crear.

A 31 de desembre de 2005 l'estructura de la UPC era la següent: 16 centres docents propis i 7 centres adscrits, 40 departaments, 3 instituts universitaris de recerca i l'Institut de Ciències de l'Educació (ICE). La distribució dels centres docents propis i dels instituts de recerca per campus era la següent:

| Campus/Poblacions | Facultats | Escoles tècniques/ politècniques superiors | Escoles universitàries | Instituts universitaris d'investigació |
|-----------------------|-----------|--|---------------------------|--|
| Barcelona | 3 | 5 | 0 | 2 |
| Terrassa | 0 | 1 | 2 | 1 |
| Baix Llobregat | 0 | 1 | 1 | 0 |
| Sant Cugat del Vallès | 0 | 1 | 0 | 0 |
| Vilanova i la Geltrú | 0 | 1 | 0 | 0 |
| Manresa | 0 | 1 | 0 | 0 |
| Total | 3 | 10 | 3 | 3 |

Font: UPC.

D'altra banda, la UPC participa i presta també els seus serveis a través d'un conjunt d'empreses i de la Fundació Politècnica de Catalunya (FPC), que juntament amb la UPC, formen el que la Universitat anomena Grup UPC (vegeu apartat 3.9).

A continuació es presenta un conjunt de dades representatives de la Universitat en l'àmbit acadèmic sobre alumnes, crèdits i titulats i llur evolució en els darrers cursos obtingudes del DURSI¹, que abasta fins a l'últim curs del qual es disposa de dades en el moment de tancament de l'informe (desembre 2007).

Alumnes matriculats

L'evolució del nombre d'alumnes matriculats així com del nombre d'alumnes matriculats equivalents a temps complet, per titulacions homologades i centres integrats, durant els darrers cursos, ha estat la següent:

| Alumnes matriculats per titulacions homologades i centres integrats | 2003-2004 | 2004-2005 | 2005-2006 |
|--|---------------|---------------|---------------|
| Primer cicle | 11.760 | 11.285 | 11.238 |
| Primer i segon cicle | 15.444 | 14.926 | 14.811 |
| Segon cicle | 1.635 | 1.696 | 1.655 |
| Total | 28.839 | 27.907 | 27.704 |
| Alumnes matriculats equivalents a temps complet (ETC) per titulacions homologades i centres integrats * | 19.987 | 20.145 | 19.655 |

Font: DURSI.

* Es calcula a partir del nombre total de crèdits matriculats dividit per la mitjana de crèdits que un alumne ha de cursar cada any per finalitzar els seus estudis en el temps mínim previst, d'acord amb el criteri establert per l'Agència per a la Qualitat del Sistema Universitari de Catalunya.

El nombre d'alumnes matriculats el curs 2005-2006 és un 3,94% inferior al del curs 2003-2004. La disminució del nombre d'alumnes ha estat d'un 4,44% en les titulacions de primer cicle i d'un 4,10% en les de primer i segon cicle. El nombre d'alumnes matriculats ETC ha disminuït un 1,66%, menys que el nombre d'alumnes matriculats, fet que provoca que la ràtio alumnes matriculats ETC / alumnes matriculats hagi millorat lleugerament.

Les titulacions amb més alumnes matriculats en el curs 2004-2005, darrer per al qual es disposa d'aquesta informació, són les d'Enginyeria industrial (14,62% sobre el total d'alumnes), Arquitectura (14,57%), Enginyeria de telecomunicació (8,85%) i Arquitectura tècnica (8,28%). Per contra, les titulacions amb menys alumnes matriculats són les d'Enginyeria tècnica industrial en l'especialitat tèxtil (0,31% sobre el total d'alumnes), Màquines navals (0,30%) i Estadística (0,29%).

1. El Departament d'Universitats, Recerca i Societat de la Informació (DURSI) va desaparèixer amb la reestructuració dels Departaments de la Generalitat segons el Decret 421/2006, de 28 de novembre. Les competències en matèria d'Universitats i Recerca van ser assignades al Departament d'Innovació, Universitats i Empresa.

Crèdits matriculats

L'evolució del nombre de crèdits matriculats per títols homologats i centres integrats, en els tres darrers cursos per als quals es disposa d'aquesta informació, ha estat la següent:

| Crèdits matriculats per titulacions homologades i centres integrats | 2002-2003 | 2003-2004 | 2004-2005 |
|---|------------------|------------------|------------------|
| Primer cicle | 573.835 | 559.403 | 563.717 |
| Primer i segon cicle | 843.730 | 834.869 | 848.502 |
| Segon cicle | 60.284 | 64.031 | 67.052 |
| Total | 1.477.849 | 1.458.303 | 1.479.271 |

Font: DURSI.

Els crèdits matriculats s'han mantingut estables al llarg del període. Aquesta evolució és el resultat de la disminució dels crèdits matriculats en estudis de primer cicle i de l'increment dels crèdits matriculats de primer i segon cicle, així com dels de segon cicle.

L'evolució del nombre de crèdits matriculats per alumne en els tres darrers cursos per als quals es disposa d'aquesta informació, ha estat la següent:

| Crèdits per alumne matriculat per titulacions homologades i centres integrats | 2002-2003 | 2003-2004 | 2004-2005 |
|---|--------------|--------------|--------------|
| Primer cicle | 49,40 | 47,57 | 49,95 |
| Primer i segon cicle | 54,52 | 54,06 | 56,85 |
| Segon cicle | 41,23 | 39,16 | 39,54 |
| Total | 51,75 | 50,57 | 53,01 |

Font: Elaboració pròpia.

La càrrega teòrica mitjana de crèdits per curs per a l'obtenció del títol en el termini previst és igual o superior a 60 crèdits per any.

La distribució dels crèdits matriculats per grau de repetició en centres integrats i titulacions homologades, en els darrers cursos, prenent com a base cent el total de crèdits, és la següent:

| Evolució dels crèdits matriculats per titulacions homologades i centres integrats | Crèdits totals | Crèdits matriculats 1a vegada | Crèdits matriculats 2a vegada | Crèdits matriculats 3a vegada | Crèdits matriculats 4a vegada |
|---|----------------|-------------------------------|-------------------------------|-------------------------------|-------------------------------|
| 2002-2003 | 100,00 | 77,67 | 16,35 | 3,97 | 2,01 |
| 2003-2004 | 100,00 | 77,31 | 16,83 | 3,77 | 2,09 |
| 2004-2005 | 100,00 | 77,91 | 16,21 | 3,80 | 2,08 |

Font: DURSI.

Nota: Valors en percentatge.

El grau de repetició es manté estable en els darrers cursos acadèmics, de manera que de cada 100 crèdits matriculats, una mitjana de 77,63 corresponen a crèdits matriculats per primera vegada, 16,46 per segona vegada, 3,85 per tercera vegada i 2,06 per quarta vegada.

Alumnes nous

El quadre següent mostra l'evolució de la matrícula de nou accés (nombre d'estudiants que han formalitzat la matrícula a la titulació per primera vegada) en títols homologats i centres integrats de la Universitat Politècnica de Catalunya, en els cursos 2003-2004 a 2005-2006:

| Alumnes nous matriculats, en titulacions homologades i centres integrats | 2003-2004 | 2004-2005 | 2005-2006 |
|--|--------------|--------------|--------------|
| Primer cicle | 2.725 | 2.624 | 2.600 |
| Primer i segon cicle | 2.807 | 2.787 | 2.757 |
| Segon cicle | 565 | 557 | 509 |
| Total | 6.097 | 5.968 | 5.866 |

Font: DURSI.

El nombre total d'alumnes nous a la Universitat ha disminuït l'últim curs acadèmic respecte de l'anterior en un 1,71% i en un 3,79% respecte dels alumnes nous del curs 2003-2004.

Les titulacions amb més alumnes de nou ingrés, prenent com a referència el curs 2004-2005, que és el darrer curs per al qual es disposa d'aquesta informació, són les d'Enginyeria industrial (817 alumnes nous), Arquitectura (599), Enginyeria de telecomunicació (494) i Enginyeria en informàtica (434). Les titulacions que tenen menys alumnes de nou ingrés són les de Màquines navals (11 alumnes nous), Enginyeria tècnica industrial en l'especialitat tèxtil (15), Nàutica i transport marítim (21) i Ciències i tècniques estadístiques (24).

Titulats

S'entén per titulats els alumnes que han superat el 100% dels crèdits necessaris per a l'obtenció del títol corresponent. L'evolució del nombre de titulats dels diferents cicles per titulacions homologades i centres integrats en els darrers cursos ha estat la següent:

| Alumnes titulats | 2003-2004 | 2004-2005 | 2005-2006 |
|----------------------|--------------|--------------|--------------|
| Primer cicle | 1.748 | 1.484 | 1.761 |
| Primer i segon cicle | 1.522 | 1.486 | 1.575 |
| Segon cicle | 368 | 514 | 503 |
| Total | 3.638 | 3.484 | 3.839 |

Font: UPC.

Un 36,60% dels titulats en el curs 2005-2006 ho van ser en el temps previst o en un any més; un 23,03% en dos anys més del temps previst, i un 40,37% en tres anys o més del temps previst, i s'observen diferències notables entre els diferents tipus d'estudis, tal com es posa de manifest en el quadre següent:

| Cicle | Durada teòrica (en anys) | Temps previst (%) | 1 any més del temps previst (%) | 2 anys més del temps previst (%) | 3 anys o més del temps previst (%) |
|----------------------|-----------------------------|----------------------|------------------------------------|-------------------------------------|---------------------------------------|
| Primer cicle | 3 o 4 | 15,79 | 27,14 | 21,86 | 35,21 |
| Primer i segon cicle | 5 | 7,94 | 16,70 | 24,19 | 51,17 |
| Segon cicle | 2 | 7,36 | 44,53 | 23,46 | 24,65 |
| Total | - | 11,46 | 25,14 | 23,03 | 40,37 |

Font: UPC.

2.3. ÒRGANS DE GOVERN I ADMINISTRACIÓ

L'article 13 de la Llei orgànica 6/2001, de 21 de desembre, d'universitats, estableix que els Estatuts de les universitats públiques establiran, com a mínim, els següents òrgans:

- a) Òrgans col·legiats: Consell Social, Consell de Govern, Claustre Universitari, Junta Consultiva, Juntes de Facultat, d'Escola Tècnica o Politècnica Superior i d'Escola Universitària o Escola Universitària Politècnica, i Consells de Departaments.
- b) Òrgans unipersonals: rector, vicerectors, secretari general, gerent, degans de facultats, directors d'escoles tècniques o politècniques superiors, d'escoles universitàries o escoles universitàries politècniques, de departaments i d'instituts universitaris d'investigació.

La Llei 1/2003, de 19 de febrer, d'universitats de Catalunya, defineix i regula la composició i el nomenament del rector, el gerent i el Consell Social. El títol II dels Estatuts de la UPC regula els òrgans de govern de la UPC.

El Consell Social

El Consell Social és l'òrgan de participació de la societat en la Universitat. Li correspon, entre altres funcions, supervisar les activitats de caràcter econòmic i l'eficàcia dels serveis de la Universitat així com promoure la participació de la societat en l'activitat de la Universitat, especialment en el seu finançament.

D'acord amb la Llei 1/2003, de 19 de febrer, d'universitats de Catalunya, el Consell Social ha d'estar format per quinze membres, nou dels quals han de ser representatius de la societat catalana i sis del Consell de Govern de la Universitat. A 31 de desembre de 2005, la composició del Consell Social de la UPC era la següent:

Membres nomenats pel Govern de la Generalitat:

Sr. Ramon Folch Guillén (president)
Sra. Isabel-Clara Simó
Sr. Carles Ponsa Ballart

Membres nomenats pel Parlament de Catalunya:

Sr. Joaquim Tosas Mir
Sr. Joan Manel Salvadó Tenessa

Representant dels ens locals (Ajuntament de Barcelona):

Sr. Àngel Llobet Colom

Representant de les organitzacions empresarials:

Pendent de nomenament

Representant de les organitzacions sindicals dels treballadors:

Sr. Enric Guiton Ribelles

Representant dels antics alumnes:

Sr. Antoni Massagué Oliart

Membres nats:

Excm. i Mgfc. Sr. Josep Ferrer Llop (rector)
Sr. Javier Navallas Ramos (secretari general)
Sr. Antoni Barón Pladevall (gerent)

Representant del personal acadèmic:

Sr. Luis Basáñez Villaluenga

Representant del personal d'administració i serveis (PAS):

Sra. Núria Martín Llach

Representant dels estudiants:

Sr. Ricard Puntos Pérez

El Consell de Govern

El Consell de Govern és l'òrgan col·legiat de govern de la Universitat. Estableix les línies estratègiques i programàtiques de la Universitat, així com les directrius i els procediments per aplicar-les, en els àmbits acadèmic, econòmic i de gestió. La seva composició i funcions es regulen en els articles 52 a 57 dels Estatuts de la UPC.

El Claustre Universitari

El Claustre Universitari és l'òrgan màxim de representació de la comunitat universitària, al qual correspon, entre altres, l'elaboració, l'aprovació i la modificació dels Estatuts de la Universitat, l'elaboració i l'aprovació del seu propi reglament de funcionament, la convocatòria de manera extraordinària d'eleccions a rector, l'aprovació del reglament del síndic de greuges i la proposició d'iniciatives que afecten la Universitat o el seu entorn. Es reuneix, com a mínim, una vegada a l'any en sessió ordinària i es renova cada tres anys. La seva composició i funcions es regulen en els articles 48 a 51 dels Estatuts de la UPC.

La Junta Consultiva

La Junta Consultiva és l'òrgan ordinari d'assessorament del rector i del Consell de Govern en matèria acadèmica i està facultat per formular-los propostes. L'article 61 dels Estatuts de la UPC regula les seves funcions, la seva organització i la seva composició. Segons el punt 3 d'aquest article, la Junta Consultiva estarà formada pel rector, el secretari general i quaranta membres designats pel Consell de Govern entre professors i investigadors de prestigi reconegut, vuit dels quals han de ser externs a la UPC.

El rector

El rector és la màxima autoritat acadèmica de la Universitat, n'exerceix la representació i la direcció, el govern i la gestió, desenvolupa les línies d'actuació aprovades pels òrgans col·legiats corresponents i n'executa els acords.

És escollit per la comunitat universitària mitjançant l'elecció directa i per sufragi universal lliure i secret, entre catedràtics d'universitat en actiu de la UPC i és nomenat pel Govern de la Generalitat. El seu mandat té una durada de quatre anys i en cap cas no podrà exercir el càrrec més de dos mandats consecutius.

El rector de la Universitat Politècnica de Catalunya en els exercicis fiscalitzats era l'Excm. i Mgfc. Sr. Josep Ferrer Llop.

El Consell de Direcció

El rector, per exercir les seves competències, té l'assistència del Consell de Direcció, que presideix, format pels vicerectors, el secretari general, el gerent i, si escau, altres membres nomenats pel rector.

Els membres del Consell de Direcció a 31 de desembre de 2005 eren:

Rector: Excm. i Mgfc. Sr. Josep Ferrer Llop
Secretari general: Sr. Francisco Javier Navallas Ramos
Gerent: Sr. Antoni Barón Pladevall
Vicerector de Planificació Estratègica i Documentació: Sr. Ramon Carrera Planells
Vicerector d'Ordenació Acadèmica: Sr. Albert Corominas Subias
Vicerector de Recerca i Projectes Específics: Sr. Francesc Fayos Vallès
Vicerector de Docència i Extensió Universitària: Sr. Joan Maria Miró Sans
Vicerector de Formació Permanent i Grup UPC: Sr. Josep M. Monguet Fierro
Vicerector de Doctorat, Recerca i Relacions Internacionals: Sr. Juan Jesús Pérez González
Vicerectora de Personal: Sra. Vera Sacristan Adinolfi
Vicerector de Promoció i Integració Territorial: Sr. Ramon Sans Fonfría
Vicerectora adjunta de Tecnologia de la Informació i les Comunicacions: Sra. Cristina Barrado Muxí
Vicerector adjunt d'Edificacions: Sr. Joan Ramon Rosell Amigó
Comissionat de l'Espai Europeu d'Educació Superior: Sr. Jaume Avellaneda Díaz-Grande

El gerent

L'article 71 dels Estatuts estableix que el gerent és l'encarregat de gestionar els serveis administratius i econòmics de la Universitat, sota la direcció del rector i d'acord amb el Consell Social. És nomenat pel rector, d'acord amb el Consell Social i no pot exercir funcions docents.

En els exercicis fiscalitzats, el càrrec de gerent era ocupat pel Sr. Antoni Barón Pladevall.

2.4. ORGANITZACIÓ ADMINISTRATIVA

L'estructura administrativa de la UPC s'estructura en àrees i serveis; la gestió es basa en el principi de descentralització, que permet a les diferents àrees estructurals gestionar de forma independent i autònoma els crèdits que els han estat assignats.

L'auditoria interna depèn orgànicament de Gerència i està ubicada a l'Oficina de planificació i control pressupostari de l'àrea d'economia. Atesa la descentralització de la Universitat, en l'informe de fiscalització de l'exercici 2003 es va recomanar reforçar el servei d'auditoria interna i que aquesta Oficina depengués de la Comissió Econòmica del Consell Social. El rector de la Universitat ha informat, en data octubre de 2006, de la creació del Gabinet per a la Qualitat en la Gestió que sota la dependència del Consell Social i vinculat a la Gerència, s'encarregarà d'elaborar els informes de control intern, entre altres funcions.

A continuació es presenta l'organigrama de gestió de la UPC, vigent a 31 de desembre de 2004 i 2005:

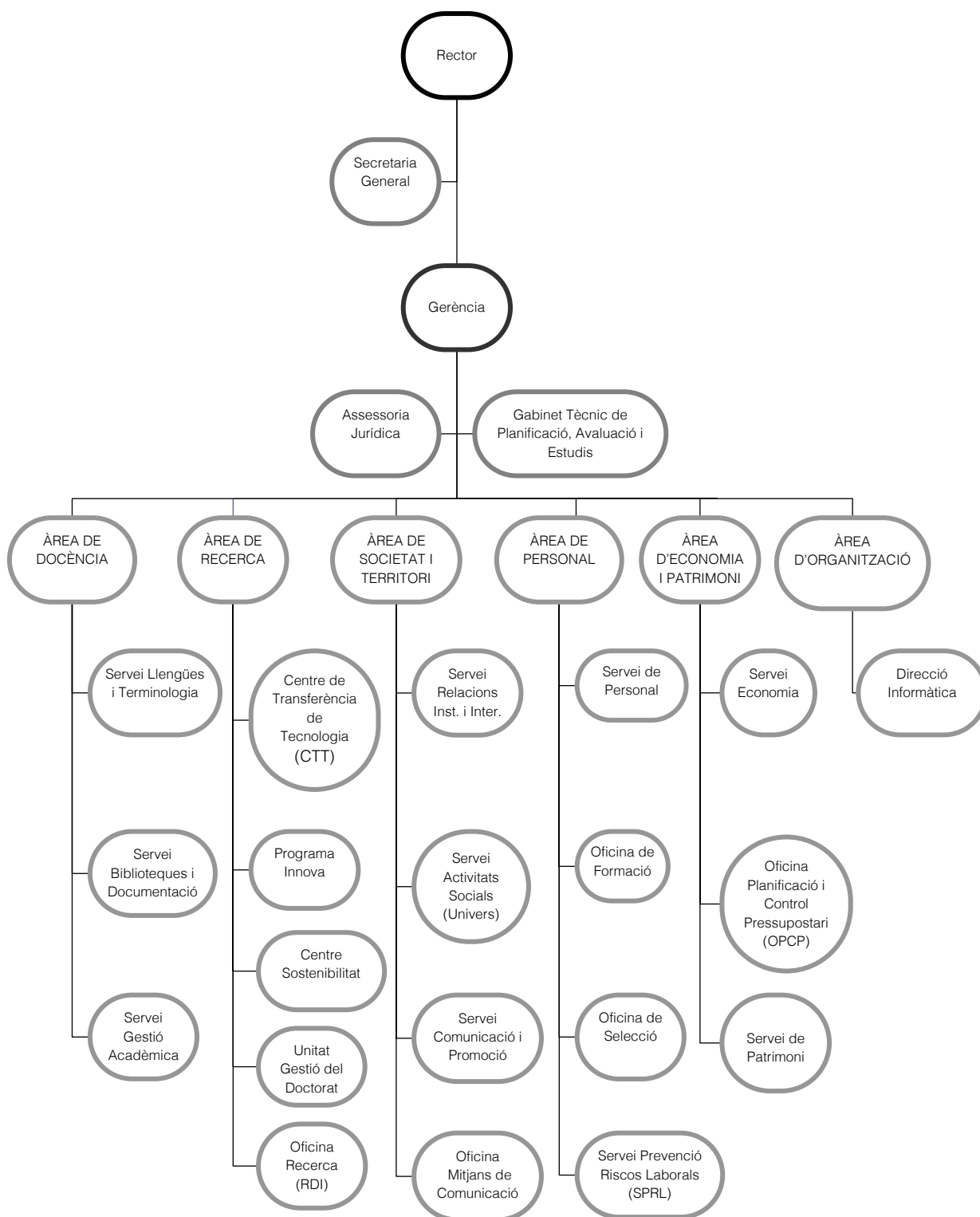

La UPC també és l'entitat dominant d'un grup format per diverses entitats. En l'apartat 3.9 d'aquest informe es presenten les diverses entitats del Grup i els estats financers agregats corresponents als exercicis 2004 i 2005.

3. ACTIVITAT ECONOMICOFINANCERA

3.1. RETIMENT DE COMPTES

Segons l'article 89 e de la Llei d'universitats de Catalunya i l'article 59 h dels Estatuts de la UPC són funcions del Consell Social aprovar el Balanç i la memòria econòmica, el compte de resultats i la liquidació del pressupost de la Universitat de l'exercici anterior. El Consell Social, en sessions de 14 de juliol de 2005 i 18 de juliol de 2006, va aprovar únicament la Liquidació del pressupost dels exercicis 2004 i 2005, respectivament. Els comptes anuals d'ambdós exercicis van ser tramesos a la Sindicatura de Comptes amb posterioritat a la seva aprovació. L'article 132 dels Estatuts de la UPC estableix que la Liquidació i la resta de documents que constitueixen els comptes anuals seran tramesos a la Generalitat de Catalunya. L'article 71 del Decret legislatiu 3/2002, de 24 de desembre, pel qual s'aprova el text refós de la Llei de finances públiques de Catalunya, estableix que les universitats públiques finançades per la Generalitat han de trametre a la Sindicatura de Comptes abans de 30 d'abril la Liquidació del pressupost, els comptes anuals i la Memòria de gestió de l'exercici anterior i també han de trametre la mateixa documentació referida a les empreses en què participen.

Comptes retuts

En els comptes retuts per la UPC no s'inclou la següent informació que, d'acord amb el Pla especial de comptabilitat pública per a les universitats públiques de Catalunya, forma part integrant dels comptes anuals: en la Liquidació dels pressupostos d'ingressos i despeses corresponents als exercicis 2004 i 2005, la Universitat no inclou l'import dels drets liquidats pendents de cobrament, ni tampoc l'import de les obligacions reconegudes pendents de pagament; no presenta l'Estat del resultat pressupostari, l'Estat de les obligacions i els drets de pressupostos tancats, el Compte general de tresoreria, ni el desglossament en l'Estat del romanent de tresoreria entre exercici corrent i exercicis tancats. La UPC tampoc no informa sobre els compromisos de despesa adquirits amb càrrec a exercicis futurs. A més, els comptes anuals de l'exercici 2004 tampoc no inclouen l'estat de modificacions pressupostàries.

Informe d'auditoria externa

Els comptes anuals de la UPC, que comprenen el Balanç de situació a 31 de desembre de 2004, el Compte del resultat economicopatrimonial, l'Estat de liquidació del pressupost i la Memòria corresponents a l'exercici anual finalitzat a l'esmentada data, van ser auditats per PricewaterhouseCoopers Auditors, SL, que va emetre el seu informe amb una excepció per limitació a l'abast, amb data 22 de juny de 2005, la qual es transcriu tot seguit:

La Universitat ha signat amb el Comitè de Personal d'Administració i Serveis Laboral, un acord en virtut del qual, la Universitat s'ha compromès a perfilar els diferents llocs de treball dels mateixos, el que suposa una obligació que no ha pogut ser quantificada al 31 de desembre de 2004.

Els comptes anuals de la Universitat corresponents a l'exercici 2005 van ser auditats per la societat BDO Audiberia Auditores, SL, que va emetre el seu informe amb una opinió favorable el 31 de maig de 2006.

La Sindicatura ha revisat els papers de treball dels auditors i ha fet les proves addicionals que ha considerat adients. Les conclusions del treball realitzat es posen de manifest en els apartats corresponents d'aquest informe.

3.2. PRESSUPOST INICIAL I MODIFICACIONS EFECTUADES

El Consell Social de la Universitat, en sessions de 22 de desembre de 2003 i 21 de desembre de 2004, va aprovar els pressupostos per a 2004 i 2005, respectivament, que es van publicar en el DOGC el 30 de març de 2004 i el 31 de març de 2005, respectivament.

D'acord amb els Estatuts de la UPC "els instruments bàsics de la Universitat en matèria de planificació econòmica i de finançament són el Pla plurianual d'actuació econòmica i el contracte-programa de la Universitat amb la Generalitat de Catalunya. Aquest Pla es revisa anualment. En aplicació del Pla plurianual d'actuació econòmica, la Universitat formula un pressupost públic, anual, únic i equilibrat, i que comprèn el total dels ingressos i de les despeses". Tanmateix, la UPC no té una programació pluriennal explícita que inclogui els aspectes assenyalats en els seus Estatuts.

El pressupost conté les previsions d'ingressos i despeses per capítols, conceptes i subconceptes, les bases d'execució del pressupost i la plantilla del personal docent i no docent i el seu cost.

El pressupost inicial és de 242,84 M€ per a l'exercici 2004 i 267,19 M€ per a l'exercici 2005 i es presenta equilibrat en ambdós exercicis. Les modificacions, de 242,15 M€ el 2004 i de 39,73 M€ el 2005, representen un 99,72% i un 14,87% del pressupost inicial respectivament.

En l'exercici 2004 les modificacions més importants són les relatives a la transferència a favor de la Universitat procedent de la Generalitat de Catalunya per a la cancel·lació anticipada de l'endeutament relacionat amb el Pla pluriennal d'inversions (PPI) per 190,70 M€ i la incorporació de romanents per 33,79 M€; en l'exercici 2005 destaca la incorporació de romanents per 29,32 M€.

La Universitat no ha presentat, en els comptes anuals, l'estat de les modificacions dels crèdits de l'exercici 2004 tal com preveu el Pla especial de la comptabilitat pública per a les universitats públiques catalanes; en canvi, sí que ha presentat aquest estat l'exercici 2005. A continuació es presenten els estats de les modificacions dels crèdits de l'exercici 2004 i de l'exercici 2005.

Estat de modificacions de crèdit exercici 2004

| Capítols de despeses | Pressupost inicial | Romanents incorporats | Ampliacions de crèdit | Transferències | Altres modificacions | Pressupost definitiu |
|-------------------------------|--------------------|-----------------------|-----------------------|----------------|----------------------|----------------------|
| Despeses de personal | 116.580.197 | 1.378.217 | 4.041.803 | 355.785 | (47.757) | 122.308.245 |
| Desp. béns corrents i serveis | 39.667.949 | 4.867.812 | 8.498.122 | (878.213) | (290.401) | 51.865.269 |
| Despeses financeres | 10.373.500 | 734.800 | 0 | (4.441.726) | (784.444) | 5.882.130 |
| Transferències corrents | 3.495.399 | 1.252.497 | 1.097.956 | 290.215 | (157.817) | 5.978.250 |
| Inversions reals | 72.693.593 | 51.875.986 | 7.514.971 | 220.406 | (2.484.337) | 129.820.619 |
| Actius financers | 25.000 | (26.318.015) | 0 | 0 | 275.002 | (26.018.013) |
| Passius financers | 0 | 0 | 190.699.902 | 4.453.533 | 0 | 195.153.435 |
| Total despeses | 242.835.638 | 33.791.297 | 211.852.754 | 0 | (3.489.754) | 484.989.935 |

Imports en euros.

Font: UPC.

Estat de modificacions de crèdit exercici 2005

| Capítols de despeses | Pressupost inicial | Romanents incorporats | Ampliacions de crèdit | Transferències | Altres modificacions | Pressupost definitiu |
|-------------------------------|--------------------|-----------------------|-----------------------|----------------|----------------------|----------------------|
| Despeses de personal | 138.225.891 | 2.543.661 | 1.779.095 | (3.387.729) | (1.056.003) | 138.104.915 |
| Desp. béns corrents i serveis | 44042.742 | 6.228.239 | 7.076.268 | 2.630.198 | (2.999.742) | 56.977.705 |
| Despeses financeres | 195.000 | 734.800 | 0 | 10.992 | (44.585) | 896.207 |
| Transferències corrents | 5.006.168 | 1.044.366 | 968.815 | 109.551 | (189.628) | 6.939.273 |
| Inversions reals | 75.373.304 | 56.858.521 | 6.855.806 | (159.998) | (2.907.026) | 136.020.607 |
| Actius financers | 0 | (38.084.729) | 0 | 779.290 | (323.640) | (37.629.079) |
| Passius financers | 4.344.176 | 0 | 2.362.886 | 17.696 | (1.122.056) | 5.602.702 |
| Total despeses | 267.187.281 | 29.324.858 | 19.042.870 | 0 | (8.642.679) | 306.912.330 |

Imports en euros.

Font: UPC.

Els romanents de tresoreria incorporats als pressupostos de 2004 i 2005 els formen, majoritàriament, els crèdits destinats a inversions, tant d'immobilitzat material com de projectes i programes d'investigació. La UPC incorpora al pressupost el romanent de l'exercici precedent.

Les modificacions de crèdit de l'exercici 2004 van ser aprovades amb data 21 de desembre de 2004 i 14 de juliol de 2005; les de l'exercici 2005 ho van ser el 26 de juliol de 2005, el 18 d'octubre de 2005, el 21 de desembre de 2005 i el 18 de juliol de 2006. Aquest fet fa que es puguin reconèixer obligacions en la liquidació del pressupost sense l'existència de crèdit pressupostari, el que contradiu la normativa pressupostària i les bases d'execució del pressupost de la UPC.

3.3. LIQUIDACIÓ DEL PRESSUPOST

A continuació es presenten els quadres de la liquidació dels pressupostos d'ingressos i despeses corresponents als exercicis 2004 i 2005 des del pressupost inicial fins a les obligacions reconegudes i als drets liquidats, així com el nivell d'execució per capítols. En els annexos 9.1 i 9.2 es presenta la Liquidació detallada del pressupost d'ingressos i de despeses corresponent als exercicis 2003 a 2005.

Liquidació del pressupost d'ingressos, exercici 2004

| Capítols d'ingressos | Pressupost inicial (A) | Modificacions (B) | Pressupost definitiu (C=A+B) | Drets liquidats (D) | Estructura real % (E) | Nivell execució % (F=D/C) |
|---------------------------|------------------------|--------------------|------------------------------|---------------------|-----------------------|---------------------------|
| Taxes i altres ingressos | 55.908.577 | 10.154.258 | 66.062.835 | 64.984.761 | 14,62 | 98,37 |
| Transferències corrents | 136.006.369 | 6.456.740 | 142.463.109 | 140.667.960 | 31,64 | 98,74 |
| Ingressos patrimonials | 1.057.233 | 85.636 | 1.142.869 | 882.501 | 0,20 | 77,22 |
| Transferències de capital | 33.436.382 | 569.618 | 34.006.000 | 32.206.000 | 7,24 | 94,71 |
| Actius financers | 1.717.947 | 223.785.708 | 225.503.655 | 189.994.411 | 42,74 | 84,25 |
| Passius financers | 14.709.130 | 1.102.337 | 15.811.467 | 15.811.467 | 3,56 | 100,00 |
| Total ingressos | 242.835.638 | 242.154.297 | 484.989.935 | 444.547.100 | 100,00 | 91,66 |

Liquidació del pressupost de despeses, exercici 2004

| Capítols de despeses | Pressupost inicial (A) | Modificacions (B) | Pressupost definitiu (C=A+B) | Obligacions reconegudes (D) | Estructura real % (E) | Nivell execució % (F=D/C) |
|-------------------------------------|------------------------|--------------------|------------------------------|-----------------------------|-----------------------|---------------------------|
| Despeses de personal | 116.580.197 | 5.728.048 | 122.308.245 | 123.455.257 | 27,49 | 100,94 |
| Despeses de béns corrents i serveis | 39.667.949 | 12.197.320 | 51.865.269 | 45.637.030 | 10,16 | 87,99 |
| Despeses financeres | 10.373.500 | (4.491.370) | 5.882.130 | 5.147.330 | 1,15 | 87,51 |
| Transferències corrents | 3.495.399 | 2.482.851 | 5.978.250 | 4.933.884 | 1,10 | 82,53 |
| Inversions reals | 72.693.593 | 57.127.026 | 129.820.619 | 74.261.390 | 16,54 | 57,20 |
| Actius financers | 25.000 | (26.043.013) | (26.018.013) | 300.002 | 0,07 | - |
| Passius financers | 0 | 195.153.435 | 195.153.435 | 195.278.646 | 43,49 | 100,06 |
| Total despeses | 242.835.638 | 242.154.297 | 484.989.935 | 449.013.539 | 100,00 | 92,58 |

Imports en euros.

Font: Estat de liquidació del pressupost presentat per la UPC. Les columnes 5 i 6 han estat elaborades per la Sindicatura.

Liquidació del pressupost d'ingressos, exercici 2005

| Capítols d'ingressos | Pressupost inicial (A) | Modificacions (B) | Pressupost definitiu (C=A+B) | Drets liquidats (D) | Estructura real % (E) | Nivell execució % (F=D/C) |
|---------------------------|------------------------|-------------------|------------------------------|---------------------|-----------------------|---------------------------|
| Taxes i altres ingressos | 70.072.781 | 2.511.028 | 72.583.809 | 61.613.576 | 23,67 | 84,89 |
| Transferències corrents | 142.825.870 | 9.191.644 | 152.017.514 | 148.272.066 | 56,96 | 97,54 |
| Ingressos patrimonials | 658.086 | 135.633 | 793.719 | 793.718 | 0,30 | 100,00 |
| Transferències de capital | 53.630.544 | (6.181.311) | 47.449.233 | 44.885.730 | 17,24 | 94,60 |
| Actius financers | 0 | 31.973.890 | 31.973.890 | 2.649.032 | 1,02 | 8,28 |
| Passius financers | 0 | 2.094.165 | 2.094.165 | 2.094.165 | 0,81 | 100,00 |
| Total ingressos | 267.187.281 | 39.725.049 | 306.912.330 | 260.308.287 | 100,00 | 84,82 |

Liquidació del pressupost de despeses, exercici 2005

| Capítols de despeses | Pressupost inicial (A) | Modificacions (B) | Pressupost definitiu (C=A+B) | Obligacions reconegudes (D) | Estructura real % (E) | Nivell execució % (F=D/C) |
|-------------------------------------|------------------------|-------------------|------------------------------|-----------------------------|-----------------------|---------------------------|
| Despeses de personal | 138.225.891 | (120.976) | 138.104.915 | 132.195.778 | 51,04 | 95,72 |
| Despeses de béns corrents i serveis | 44.042.742 | 12.934.963 | 56.977.705 | 46.977.889 | 18,14 | 82,45 |
| Despeses financeres | 195.000 | 701.207 | 896.207 | 284.214 | 0,11 | 31,71 |
| Transferències corrents | 5.006.168 | 1.933.105 | 6.939.273 | 5.743.019 | 2,22 | 82,76 |
| Inversions reals | 75.373.304 | 60.647.303 | 136.020.607 | 70.307.185 | 27,14 | 51,69 |
| Actius financers | 0 | (37.629.079) | (37.629.079) | 12.128 | 0,00 | - |
| Passius financers | 4.344.176 | 1.258.526 | 5.602.702 | 3.508.537 | 1,35 | 62,62 |
| Total despeses | 267.187.281 | 39.725.049 | 306.912.330 | 259.028.750 | 100,00 | 84,40 |

Imports en euros.

Font: Estat de liquidació del pressupost presentat per la UPC. Les columnes 5 i 6 han estat elaborades per la Sindicatura.

Els drets liquidats totals els anys 2004 i 2005 han estat de 444,55 M€ i 260,31 M€, respectivament. L'aportació de la Generalitat de Catalunya de 190,70 M€ per cancel·lar anticipadament l'endeutament relacionat amb el PPI ha comportat un increment considerable dels drets liquidats totals en l'exercici 2004. Aquesta aportació representa un 42,90% dels ingressos liquidats en l'exercici 2004; les Transferències representen un 72,41% dels ingressos no financers i les taxes acadèmiques i altres ingressos representen un 27,23% dels ingressos no financers liquidats en l'exercici 2004.

L'exercici 2005 les transferències representen un 75,59% dels ingressos no financers liquidats, mentre que les taxes acadèmiques i altres ingressos representen un 24,11% dels ingressos no financers liquidats.

Pel que fa a l'estructura del pressupost de despeses de l'exercici 2004, les despeses més importants són les corresponents a passius financers per 195,28 M€, que representen el 43,49% del total d'obligacions reconegudes. Les despeses de personal representen un 51,80% de la despesa no financera, mentre que les inversions reals representen un 27,55% de la despesa no financera.

Les despeses més importants de l'exercici 2005 són les de personal, que representen un 51,04% del total d'obligacions reconegudes. Les inversions reals representen un 27,14%, mentre que les despeses de béns corrents i serveis representen un 18,14% del total de les obligacions reconegudes.

Els exercicis 2004 i 2005 es van tancar amb dèficits d'11,77 M€ i 17,79 M€, respectivament. El dèficit acumulat a 31 de desembre de 2005 era de 55,88 M€ (vegeu apartat 3.7).

A continuació es presenta l'Estat de liquidació del pressupost dels exercicis 2004 i 2005.

| Descripció | Exercici 2004 | Exercici 2005 |
|--|---------------------|---------------------|
| Drets liquidats (A) | 444.547.100 | 260.308.287 |
| Obligacions reconegudes (B) | 449.013.539 | 259.028.750 |
| Saldo pressupost (C=A-B) | (4.466.439) | 1.279.537 |
| Romanent exercici anterior no incorporat com a drets liquidats (D) | 60.109.312 | 67.409.587 |
| Liquidació de l'exercici (E=C+D) | 55.642.873 | 68.689.124 |
| Romanent específic (F) | 67.409.587 | 86.483.764 |
| Dèficit de l'exercici (G=E-F) | (11.766.714) | (17.794.640) |
| Dèficit acumulat anterior (H) | (26.318.015) | (38.084.729) |
| Dèficit acumulat a 31 de desembre (I=G+H) | (38.084.729) | (55.879.369) |

Imports en euros.

Font: Comptes anuals de la UPC.

Els quadres següents mostren l'origen del dèficit generat en els exercicis 2004 i 2005:

Dèficit exercici 2004

| Dèficit d'ingressos | Import |
|--|---------------------|
| Menor recaptació de matrícula de doctorat | (861.428) |
| Menor aportació Generalitat que la pressupostada | (735.809) |
| Menor aportació Fundació Politècnica de Catalunya i empreses privades | (1.492.921) |
| Menors interessos patrimonials | (467.318) |
| Import no executat per bestretes reemborsables del Ministeri de Ciència i Tecnologia | (1.800.000) |
| Altres | (434.061) |
| Total dèficit d'ingressos | (5.791.537) |
| Excés de despeses | |
| Despeses de personal | 3.690.673 |
| Manteniment d'edificis | 364.605 |
| Subministraments energètics | 169.513 |
| Tribunals de professorat | 144.524 |
| Despeses financeres | 79.993 |
| Beques | 83.540 |
| Aportacions | 163.668 |
| Informàtica contractes pluriennals | 566.470 |
| Inversions en planificació estratègica | 384.403 |
| Altres | 327.788 |
| Total excés de despeses | 5.975.177 |
| Total dèficit 2004 | (11.766.714) |

Imports en euros.

Font: Dades facilitades per la UPC.

Dèficit exercici 2005

| Dèficit d'ingressos | Import |
|--|---------------------|
| Productes i serveis de tecnologies de la informació i les comunicacions (TIC) | (3.200.000) |
| Retorn IVA suportat | (720.237) |
| Previsió d'ingressos extraordinaris deguts a la sentència favorable per adequació de la normativa europea respecte l'IVA (devolució prorata) | (7.050.000) |
| Aportacions de la Generalitat de Catalunya | (1.731.101) |
| Aportació de l'Administració de l'Estat pel suport al procés d'adaptació de l'activitat docent a l'Espai Europeu d'Educació Superior (EEES) | (681.600) |
| Aportacions ens vinculats a la Universitat | (1.332.747) |
| Aportació del Ministeri d'Educació i Ciència per projectes estratègics | (563.503) |
| Aportació de la Diputació de Barcelona pel Campus del Baix Llobregat | (2.000.000) |
| Total dèficit d'ingressos | (17.279.188) |
| Excés de despeses | |
| Repercussió perfils laborals i acord Mesa General del Personal | 1.287.972 |
| Menys despesa UPCNET | (1.890.555) |
| Bestreta Institut Català de Tecnologia (ICT) | 800.000 |
| Altres | 318.035 |
| Total excés despeses | 515.452 |
| Total dèficit 2005 | (17.794.640) |

Imports en euros.

Font: Dades facilitades per la UPC.

Quant al dèficit d'ingressos cal assenyalar el següent:

- La Universitat va preveure en el pressupost de l'exercici 2005 un import de 7,05 M€ d'ingressos extraordinaris per a l'adequació de la normativa espanyola a l'europea respecte de la prorata de l'IVA. En concret la Universitat esperava recuperar part de l'IVA no deduït corresponent al període de 2000 a 2004. Tanmateix, els canvis en la normativa no van afectar les universitats.

- La Universitat va preveure en el pressupost de l'exercici 2005 un import de 3,20M€ d'ingressos per la venda de productes i serveis de tecnologies de la informació. La Sindicatura ha sol·licitat l'informe o document de valoració utilitzat per quantificar l'esmentat import, el qual no ha estat facilitat.
- La UPC va preveure en el pressupost d'ingressos de l'exercici 2005 un import de 2,00M€ a rebre de la Diputació de Barcelona per finançar despeses del Campus del Baix Llobregat relacionades amb l'adequació d'espais urbanitzats comuns, les instal·lacions necessàries del Campus per als subministraments, etc. Tanmateix, la Universitat no disposa de cap compromís per part de la Diputació.
- Tant en l'exercici 2004 com en el 2005, la UPC va incloure en el pressupost d'ingressos imports a rebre de les entitats vinculades, de la Generalitat i de l'Estat que no es van materialitzar.

Els ingressos pressupostats i que no es van fer efectius anaven destinats de forma majoritària al finançament general de la Universitat, que no va adoptar cap mesura per a la reducció de la despesa, per la qual cosa es va generar part del dèficit que figura en els quadres anteriors.

La Sindicatura considera que la UPC no va complir el principi d'equilibri pressupostari, ja que la previsió d'ingressos de l'exercici 2005 no estava, en part, basada en expectatives raonables d'obtenció dels ingressos pressupostats.

3.4. PRESSUPOST D'INGRESSOS

3.4.1. Evolució de la liquidació del pressupost d'ingressos en el període de 2003 a 2005

A continuació es presenta un detall per capítols (vegeu detall per conceptes en l'annex 9.1) de l'evolució dels drets liquidats dels exercicis de 2003 a 2005:

| Classif. econòmica | Descripció | Drets liquidats 2003 | Drets liquidats 2004 | Drets liquidats 2005 | Variacions en % | |
|------------------------------|--------------------------|----------------------|----------------------|----------------------|-----------------|----------------|
| | | | | | 2003-2004 | 2004-2005 |
| Capítol 3 | Taxes i altres ingressos | 59.591.378 | 64.984.761 | 61.613.576 | 9,05 | (5,19) |
| Capítol 4 | Transf. corrents | 127.172.044 | 140.667.960 | 148.272.066 | 10,61 | 5,41 |
| Capítol 5 | Ingressos patrimonials | 1.419.189 | 882.501 | 793.718 | (37,82) | (10,06) |
| Capítol 7 | Transf. de capital | 26.661.915 | 32.206.000 | 44.885.730 | 20,79 | 39,37 |
| Capítol 8 | Actius financers | (4.084.878) | 189.994.411 | 2.649.032 | - | (98,61) |
| Capítol 9 | Passius financers | 9.232.064 | 15.811.467 | 2.094.165 | 71,27 | (86,76) |
| Total drets liquidats | | 219.991.712 | 444.547.100 | 260.308.287 | 102,07 | (41,44) |

Imports en euros.

Font: Elaboració pròpia.

De l'anàlisi dels diferents conceptes que integren el pressupost d'ingressos es desprenen els aspectes següents:

- Els drets liquidats per taxes i altres ingressos han augmentat un 9,05% l'exercici 2004 i han disminuït un 5,19% l'exercici 2005. Aquesta fluctuació és deguda, bàsicament, al canvi d'imputació pressupostària dels ingressos de la Fundació Politècnica de Catalunya (FPC) i del Consorci Escola Industrial de Barcelona (CEIB) comptabilitzats en el capítol 3 l'exercici 2004 i en el capítol 4 l'exercici 2005. Atès que els ingressos de la FPC i del CEIB corresponen als pagaments per la cessió del professorat, s'haurien de registrar al capítol 3 d'ingressos.
- Les transferències corrents han augmentat un 10,61% l'exercici 2004 i un 5,41% l'exercici 2005. L'increment de l'exercici 2004 és degut, bàsicament, a les transferències de l'Estat (57,00%), de la Generalitat de Catalunya (7,03%) i de la Unió Europea (146,58%). L'increment de l'exercici 2005 correspon, principalment, al canvi d'imputació pressupostària dels ingressos de la Fundació Politècnica de Catalunya (FPC) i del CEIB com ja s'ha fet esment en el paràgraf anterior.
- Les transferències de capital s'han incrementat un 20,79% l'exercici 2004 i un 39,37% l'exercici 2005. L'exercici 2004 les transferències de capital de l'Estat han disminuït un 47,41%, mentre que han augmentat les de la Generalitat (154,27%) i les de la Unió Europea (85,47%). L'increment de l'exercici 2005 és degut, principalment, a l'augment de les transferències de la Generalitat de Catalunya d'un 183,23% pel canvi del model de finançament de les inversions.
- Els actius financers s'han incrementat l'exercici 2004 com a conseqüència de l'aportació de la Generalitat de Catalunya de 190,70 M€ per cancel·lar, anticipadament, l'endeutament relacionat amb el PPI. Els passius financers han augmentat un 71,27% l'exercici 2004 i han disminuït un 86,76% l'exercici 2005.
- El percentatge que representen les taxes i altres ingressos sobre els ingressos totals ha passat d'un 27,09% el 2003 a un 23,67% el 2005, mentre que les transferències corrents de la Generalitat de Catalunya han passat de representar un 53,42% el 2003 a un 48,51% el 2005. Els preus públics de matrícula (inclosos en el capítol de taxes i altres ingressos) representen un 10,67% sobre els ingressos totals l'exercici 2003 i un 9,74% l'exercici 2005. Les transferències de capital han passat de representar un 12,12% dels ingressos totals l'exercici 2003 a un 17,24% l'exercici 2005.

3.4.2. Taxes i altres ingressos

Dins el capítol Taxes i altres ingressos cal destacar els ingressos per convenis, cursos i serveis prestats per la Universitat, la gestió dels quals es realitza al Centre de Transferència de Tecnologia (CTT) que han estat de 38,26 M€ l'exercici 2004 i de 33,16 M€

l'exercici 2005 i equivalen a un 58,88% i a un 53,82%, respectivament, dels ingressos totals d'aquest capítol.

Els ingressos per matrícules per 23,80 M€ l'exercici 2004 i 25,35 M€ l'exercici 2005 representen un 36,63% i un 41,15%, respectivament, dels ingressos totals del capítol.

3.4.3. Transferències corrents

El detall de les transferències corrents dels exercicis 2004 i 2005 és el següent:

| Concepte | 2004 | 2005 |
|--|--------------------|--------------------|
| Transferències de l'Administració de l'Estat | 5.921.579 | 5.993.291 |
| Transferències d'organismes autònoms i altres organismes | 58.228 | 7.776.806 |
| Transferències de la Generalitat de Catalunya | 125.784.271 | 126.276.369 |
| Transferències d'altres ens territorials | 930.461 | 110.730 |
| Transferències d'empreses privades | 3.698.945 | 5.925.949 |
| Transferències de famílies i institucions sense finalitat de lucre | 108.287 | 86.175 |
| Transferències de la Unió Europea | 4.166.189 | 2.102.746 |
| Total | 140.667.960 | 148.272.066 |

Imports en euros.

Font: Elaboració pròpia.

Les transferències de la Generalitat representen un 89,42% de les transferències corrents de l'exercici 2004 i un 85,17% de les de l'exercici 2005. D'aquestes, 112,49 M€ el 2004 i 116,30 M€ el 2005 corresponen a la subvenció per al finançament de les despeses corrents de la UPC, el detall de la qual és el següent:

| Concepte | 2004 | 2005 |
|---------------------------|--------------------|--------------------|
| Transferència fixa | 1.571.310 | 16.933.760 |
| Transferència bàsica | 93.400.203 | 74.547.341 |
| Transferència derivada | 9.312.013 | 9.935.968 |
| Transferència estratègica | 8.203.232 | 14.881.430 |
| Total | 112.486.758 | 116.298.499 |

Imports en euros.

Font: Elaboració pròpia.

A més, la UPC ha registrat un ingrés de 2,40 M€ el 2004 i de 2,88 M€ el 2005 per l'import a rebre de la Generalitat pel compliment del contracte-programa. La UPC liquida els imports corresponents al contracte-programa en cada exercici quan s'estableixen els imports en les respectives actes de la Comissió de Seguiment en funció del grau d'assoliment dels objectius de cada període. L'exercici 2005 la Universitat també ha liquidat en el capítol 8 del pressupost d'ingressos 0,48 M€ corresponents a una regularització del contracte-programa de l'exercici 2004. D'acord amb els principis comptables públics, la UPC no hauria de reconèixer aquests ingressos fins que hi hagués el reconeixement explícit de la Generalitat. Com a conseqüència de la pràctica seguida per la Universitat, els ingressos liquidats del pressupost de l'exercici 2005 estan sobrevalorats en 0,48 M€ i els drets pendents de cobrament i el romanent de tresoreria estan sobrevalorats en 2,88 M€. En la

comptabilitat financera, els ingressos i el resultat de l'exercici 2005 estan sobrevalorats en 0,48 M€, i els deutors i els fons propis ho estan en 2,88 M€ i 2,40 M€, respectivament.

3.4.4. Transferències de capital

El detall per tipus d'ens de les transferències de capital liquidades en els exercicis 2004 i 2005 és el següent:

| Concepte | 2004 | 2005 |
|---|-------------------|-------------------|
| Transferències de l'Administració de l'Estat | 6.385.265 | 9.523.991 |
| Transferències de la Generalitat de Catalunya | 6.409.466 | 18.153.835 |
| Transferències d'empreses privades | 0 | 29.943 |
| Transferències d'altres ens territorials | 5.954.840 | 1.657.240 |
| Transferències de la Unió Europea | 13.456.429 | 15.520.721 |
| Total | 32.206.000 | 44.885.730 |

Imports en euros.

Font: Elaboració pròpia.

L'exercici 2004 les transferències de capital de la Unió Europea representen un 41,78% del total del capítol i les de la Generalitat de Catalunya un 19,90%. L'exercici 2005 les transferències de la Generalitat representen un 40,44% del total del capítol i les de la Unió Europea un 34,58%.

L'exercici 2005, les transferències de capital de la Generalitat han augmentat pel canvi experimentat en la política de finançament de les inversions previstes en el PPI. Fins a l'exercici 2004, aquestes inversions es finançaven amb endeutament de les universitats autoritzat pel Govern de la Generalitat; a partir de l'exercici 2005 es financen amb transferències de capital de la Generalitat de Catalunya. Tal com estableix la Llei de pressupostos de la Generalitat de Catalunya per al 2005, les obligacions derivades del PPI de les universitats públiques catalanes serà garantida mitjançant la inversió directa de l'Administració de la Generalitat, o mitjançant transferències de capital a favor de les universitats.

La UPC, d'acord amb el conveni específic d'inversions per al període 2004-2006, ha reconegut 14,30 M€ en el capítol 7 de transferències de capital del pressupost d'ingressos de l'exercici 2005. L'import reconegut i pagat per la Generalitat de Catalunya en aquest mateix exercici 2005 ha estat de 8,64 M€. L'esmentat conveni estableix que la Universitat trametrà al DURSI una relació de certificacions d'obra, factures i altres comprovants de despesa pagats per la Universitat. Una vegada analitzada aquesta documentació pels serveis tècnics del DURSI, es tramitarà una transferència per l'import justificat. Per la anualitat de 2005 la Universitat ha justificat al DURSI 12,60 M€. Per tant, la Sindicatura considera que els drets liquidats de l'exercici 2005, els drets pendents de cobrament i el romanent de tresoreria a 31 de desembre de 2005 estan sobrevalorats en 1,70 M€.

3.4.5. Actius financers

D'acord amb les instruccions de la Intervenció General de la Generalitat de 21 de desembre de 2004, la Universitat va reconèixer en el capítol 8 del pressupost d'ingressos de 2004 la transferència de la Generalitat de 190,70 M€ per a la cancel·lació anticipada de l'endeutament relacionat amb el PPI de la Universitat. La Sindicatura considera que aquest ingrés, d'acord amb la seva naturalesa, s'hauria d'haver liquidat en el capítol 7 Transferències de capital del pressupost d'ingressos.

L'exercici 2005 la Universitat ha reconegut en aquest capítol d'ingressos la transferència de la Generalitat de Catalunya de 3,38 M€, per cancel·lar l'endeutament relacionat amb el PPI. Com ja s'ha fet esment anteriorment, d'acord amb la seva naturalesa, s'hauria d'haver liquidat al capítol 7 Transferències de capital del pressupost d'ingressos.

3.4.6. Passius financers

L'exercici 2004 la Universitat va reconèixer en el capítol 9 del pressupost d'ingressos préstecs rebuts per 15,81 M€. D'aquests, 11,17 M€ corresponen a un préstec per finançar el PPI dels quals s'havia disposat en exercicis anteriors però no s'havia liquidat el dret corresponent i 3,38 M€ corresponen a un préstec per finançar el PPI del qual no s'havia disposat a 31 de desembre de 2004. D'acord amb els principis comptables públics, els drets per ingressos derivats d'operacions de crèdit s'han de reconèixer simultàniament al naixement del passiu corresponent.

3.5. PRESSUPOST DE DESPESES

3.5.1. Evolució de la liquidació del pressupost de despeses en el període de 2003 a 2005

A continuació es presenta un detall per capítols (vegeu detall per conceptes en l'annex 9.2) de l'evolució de les despeses liquidades dels exercicis de 2003 a 2005:

| Classif. econòmica | Descripció | Obligacions reconegudes 2003 | Obligacions reconegudes 2004 | Obligacions reconegudes 2005 | Variacions en % | |
|--------------------------------------|--------------------------|------------------------------|------------------------------|------------------------------|-----------------|----------------|
| | | | | | 2003-2004 | 2004-2005 |
| Capítol 1 | Despeses de personal | 114.835.075 | 123.455.257 | 132.195.778 | 7,51 | 7,08 |
| Capítol 2 | Des. béns cor. i serveis | 41.961.128 | 45.637.030 | 46.977.889 | 8,76 | 2,94 |
| Capítol 3 | Despeses financeres | 5.746.024 | 5.147.330 | 284.214 | (10,42) | (94,48) |
| Capítol 4 | Transf. corrents | 4.669.941 | 4.933.884 | 5.743.019 | 5,65 | 16,40 |
| Capítol 6 | Inversions reals | 61.920.932 | 74.261.390 | 70.307.185 | 19,93 | (5,32) |
| Capítol 8 | Actius financers | 175.253 | 300.002 | 12.128 | 71,18 | (95,96) |
| Capítol 9 | Passius financers | 0 | 195.278.646 | 3.508.537 | - | (98,20) |
| Total obligacions reconegudes | | 229.308.353 | 449.013.539 | 259.028.750 | 95,81 | (42,31) |

Imports en euros.

Font: Comptes anuals de la UPC.

Els aspectes més rellevants de l'evolució del pressupost de despeses són els següents:

- Les despeses de personal han augmentat un 7,51% l'exercici 2004 i un 7,08% l'exercici 2005; les obligacions reconegudes en aquest capítol han passat de representar un 50,08% del total l'exercici 2003 a un 51,04% del total l'exercici 2005. La despesa de personal docent contractat ha augmentat un 12,24% l'exercici 2004 i un 12,64% l'exercici 2005; la del personal laboral un 6,03% i un 8,50%, respectivament i la del personal funcionari un 6,36% l'exercici 2004 i un 4,61% l'exercici 2005.
- Les despeses en béns corrents i serveis han augmentat un 8,76% l'exercici 2004 i un 2,94% l'exercici 2005. L'augment de l'exercici 2004 és degut, principalment, a les despeses per la prestació de serveis informàtics que en l'exercici 2003 s'havien imputat incorrectament al capítol 6 Inversions reals.
- La despesa financera ha disminuït un 94,48% l'exercici 2005 com a conseqüència de la cancel·lació anticipada de l'endeutament de la Universitat efectuada a finals de l'exercici 2004. Aquesta és també la causa de l'elevada despesa per passius financers en l'exercici 2004.
- Les transferències corrents han augmentat un 5,65% el 2004 i un 16,40% el 2005. L'augment de la despesa de l'exercici 2005 és degut, principalment, a l'increment de l'aportació a Edicions UPC, SL (vegeu apartat 3.9).
- Les inversions han augmentat un 19,93% l'exercici 2004 i han disminuït un 5,32% l'exercici 2005. De l'anàlisi per articles es desprèn que la despesa de l'article 62 Inversions en noves construccions i equips ha augmentat un 39,38% el 2004 i ha disminuït un 26,15% l'exercici 2005; l'article 64 Despeses d'inversió en recerca ha augmentat un 10,45% l'exercici 2004 i un 9,60% l'exercici 2005.

3.5.2. Despeses de personal

En aquest apartat s'analitza la plantilla, el cost de personal i la càrrega docent del professorat.

Plantilla

A continuació es presenta la composició de la plantilla de la UPC i la seva evolució en els exercicis 2003 a 2005:

| | 2003 | 2004 | 2005 |
|--|--------------|--------------|--------------|
| PAS (Personal d'administració i serveis) | | | |
| Laboral | 719 | 672 | 676 |
| Funcionari | 614 | 617 | 618 |
| Total PAS | 1.333 | 1.289 | 1.294 |
| PDI (Personal docent i investigador) | | | |
| Funcionari | 1.468 | 1.445 | 1.415 |
| Laboral i associat | 1.093 | 1.047 | 1.071 |
| Altres * | 50 | 33 | 12 |
| Total PDI | 2.611 | 2.525 | 2.498 |

Font: DURSI.

Notes: El nombre de PDI de l'exercici x correspon al del curs x-(x+1).

* Altres inclou emèrits, visitants i altres categories.

En aquest quadre no s'inclou el personal contractat amb càrrec a projectes de recerca i transferència de tecnologia.

L'evolució del nombre de professors per categories i per cursos, es presenta tot seguit:

| Tipus de personal | 2003-2004 | 2004-2005 | 2005-2006 |
|--------------------------------------|--------------|--------------|--------------|
| Catedràtics d'Universitat | 248 | 242 | 245 |
| Titulars d'Universitat | 671 | 667 | 646 |
| Catedràtics d'Escola Universitària | 128 | 124 | 122 |
| Titulars d'Escola Universitària | 421 | 412 | 402 |
| Professors lectors | 1 | 44 | 70 |
| Professors agregats | 0 | 7 | 17 |
| Professors col·laboradors permanents | 0 | 24 | 222 |
| Associat | 1.062 | 937 | 733 |
| Professors col·laboradors temporals | 30 | 35 | 29 |
| Altres * | 50 | 33 | 12 |
| Total professors | 2.611 | 2.525 | 2.498 |

Font: DURSI.

* Altres inclou emèrits, visitants i altres categories.

La Universitat disposa d'una relació de llocs de treball (RLT) del PAS, funcionari i laboral, però no té RLT del PDI. D'acord amb l'article 167 dels Estatuts de la Universitat, el Consell de Govern, a proposta del rector, aprova la RLT del PDI. Segons ha informat el servei de personal de la Universitat, les RLT del PAS funcionari i del PAS laboral es van fer públiques íntegrament, per darrera vegada, en els acords de la Junta de Govern de la UPC de 10 de juliol de 1991 i de 27 de gener de 1991, respectivament. Les modificacions posteriors han estat aprovades pels òrgans competents de la Universitat, però no han estat publicades en el DOGC, que és el mitjà generalment acceptat en la funció pública per donar publicitat a la RLT. A més, atès el gran nombre de modificacions aprovades des de la darrera publicació, seria convenient que es fes una refosa de la RLT i que es publicués.

La UPC tenia subscrits vuit contractes d'alta direcció amb el gerent i amb alguns responsables d'àrees de gestió. En relació amb els contractes d'alta direcció dels responsables d'àrees de gestió, la Sindicatura considera que no s'adeqüen a les característiques del lloc de treball.

Dels set contractes d'alta direcció vigents a 31 de desembre de 2005, sis es van formalitzar abans del 2 d'abril de 2004, data de l'entrada en vigor del Decret 243/2004, de 30 de març, sobre determinats aspectes de la contractació laboral a la Generalitat de Catalunya. La Universitat no va comunicar l'existència d'aquests contractes al DURSI ni a la Intervenció General, tal com estableix la Disposició transitòria de l'esmentat Decret. D'altra banda, el 13 d'abril de 2004 la Universitat va formalitzar un contracte d'alta direcció amb una clàusula d'indemnització de vint dies per any de servei, amb un màxim de dotze mensualitats en el supòsit de desistiment del contracte per part de la Universitat, el que incompleix el Decret 243/2004.

Despesa de personal

D'acord amb les lleis 6/2004 i 11/2004, de pressupostos de Generalitat per als exercicis 2004 i 2005, amb caràcter previ a l'aprovació dels pressupostos de les universitats, el DURSI ha d'elaborar la proposta de la despesa del personal funcionari docent i no docent i la del personal contractat de les universitats que es financi amb càrrec al pressupost de la Generalitat, i l'ha d'elevat al Govern, amb l'informe previ del Departament d'Economia i Finances, perquè l'autoritzi.

La Universitat va aprovar els pressupostos dels exercicis 2004 i 2005 sense disposar prèviament de l'autorització del Govern de la Generalitat de les despeses màximes del seu personal, tal com preveu la normativa. No obstant això, el Govern de la Generalitat en sessió de 27 de desembre de 2005 va aprovar la despesa de personal de la Universitat per als exercicis 2004 i 2005, per 116,58 M€ i 138,23 M€, respectivament. Aquests imports coincideixen amb la despesa de personal pressupostada inicialment, mentre que la despesa liquidada per la Universitat, sense tenir en compte la despesa amb finançament diferenciat, ha estat de 120,75 M€ l'exercici 2004, per tant, superior a l'aprovada pel Govern, i de 129,20 M€ l'exercici 2005.

L'exercici 2004 la despesa de personal sense finançament específic liquidada en el capítol 1 ha estat superior a l'import pressupostat definitivament en 3,69 M€, fet que incompleix la normativa pressupostària. D'acord amb la Llei de finances públiques de Catalunya, els crèdits consignats als estats de despeses del pressupost tenen abast limitatiu, i en conseqüència, no es podran adquirir compromisos en quantia superior al seu import. Els actes administratius que vulnerin l'esmentada limitació seran nuls de ple dret, sens perjudici de les responsabilitats que corresponguin.

A més de la despesa de personal registrada en el capítol 1 del pressupost, la UPC ha registrat despeses de personal en els capítols 2, 4 i 6. Dins el capítol 2 destaca pel seu import, la despesa de personal docent de la UPC que dóna classes en els centres gestionats pel CEIB, per 4,54 M€ i 5,22 M€ els exercicis 2004 i 2005, respectivament. Aquesta despesa de personal del capítol 2 es factura al CEIB, de manera que l'activitat no repercuteix en el resultat de la UPC. No obstant això, l'exercici 2005 s'ha facturat només 4,85 M€, import inferior a la despesa del mateix exercici. Des de l'any 1998 està prevista la

integració en la UPC dels centres gestionats pel Consorci, l'Escola Universitària d'Enginyeria Tècnica Industrial de Barcelona (EUETIB) i l'Escola Superior d'Agricultura de Barcelona (ESAB). Tanmateix, encara no s'ha concretat una data d'integració total d'aquestes escoles en la UPC. Les despeses de personal registrades en el capítol 4 del pressupost de despeses corresponen a becaris i a altres col·laboracions temporals. En el capítol 6 del pressupost de despeses s'imputa la despesa de personal finançada amb càrrec a projectes d'investigació (vegeu apartat 3.5.3). La Universitat hauria de comptabilitzar les despeses d'acord amb la seva naturalesa, per tal d'adequar-se al que estableix la normativa reguladora de la classificació de despeses.

El quadre següent presenta el detall de la despesa de personal imputada al pressupost dels exercicis 2004 i 2005, per capítols pressupostaris:

| Capítol | 2004 | 2005 |
|---------------------------|--------------------|--------------------|
| Remuneracions de personal | 123.455.257 | 132.195.778 |
| Despeses corrents | 9.175.150 | 10.122.985 |
| Transferències corrents | 2.431.618 | 2.482.064 |
| Inversions reals | 24.698.840 | 25.901.462 |
| Total | 159.760.865 | 170.702.289 |

Imports en euros.

Font: Elaboració pròpia.

La despesa de personal ha augmentat un 7,42% el 2004 i un 6,85% el 2005. El detall de la despesa de personal registrada en el capítol 1 en els exercicis 2004 i 2005, per tipus de personal, és el següent:

| Concepte | 2004 | 2005 |
|-------------------|--------------------|--------------------|
| Alts càrrecs | 1.289.460 | 1.306.903 |
| PDI funcionari | 57.041.102 | 58.469.103 |
| PDI contractat | 11.830.030 | 13.325.465 |
| PDI laboral | 1.645.250 | 1.691.731 |
| PAS funcionari | 15.860.448 | 17.790.786 |
| PAS laboral | 18.296.937 | 19.946.495 |
| Quotes socials | 12.956.844 | 14.193.362 |
| Fons social | 0 | 32.334 |
| Altres despeses * | 4.535.186 | 5.439.599 |
| Total | 123.455.257 | 132.195.778 |

Imports en euros.

Font: Elaboració pròpia.

* Inclou, entre altres conceptes, els pagaments a la FPC i als contractats a l'empara del programa Ramón y Cajal.

La despesa de PAS ha augmentat globalment un 15,12% entre els exercicis 2003 i 2005. La dels PAS funcionari ho ha fet en un 30,53%; la del PDI contractat en un 26,43% i la del PAS laboral en un 16,34%.

En l'increment de la despesa del PAS tant funcionari com laboral cal considerar l'efecte derivat dels acords signats amb la Junta de PAS funcionari el 3 d'abril de 2003 i amb la Junta del PAS laboral el 29 de novembre de 2004. El primer se centra, segons la declaració d'intencions dels signants de l'Acord, en el disseny d'un nou sistema retributiu que redueixi el nombre de nivells i incorpori racionalitat i coherència al sistema, alhora que

proporcioni equilibri entre nivells de retribució i té efectes econòmics des de l'1 de maig del 2004. El Consell de Direcció es compromet a destinar a aquest Acord 2,5 M€. El segon se centra en la requalificació de la plantilla mitjançant la transformació de la base de la piràmide i en la reducció molt significativa del nombre de places d'auxiliar administratiu, incrementant el nombre de places d'administratiu, de gestió i de tècnics, fins a obtenir, segons la declaració d'intencions dels signants de l'Acord, una plantilla qualificada que respongui a les necessitats tècniques i administratives de la Universitat, i té efectes econòmics 1 de gener de 2004. En aquest Acord no s'inclou cap quantificació econòmica. Aquests acords no van ser ratificats pel Consell Social, encara que sí ho han estat les diferents modificacions de la RLT fetes en compliment dels acords. En termes anuals, l'impacte econòmic calculat per la Sindicatura de les requalificacions de llocs de treball realitzades fins al juliol de 2007 (data de realització d'aquesta anàlisi) ha estat de 5,84 M€. Cal destacar que en cap dels acords d'aprovació es fa esment de l'existència de crèdit pressupostari disponible.

També cal considerar l'Acord de la Mesa de Negociació del V Conveni col·lectiu del PAS laboral de les universitats públiques catalanes, de 15 de desembre de 2005 i l'Acord de la Mesa General del personal de les universitats públiques catalanes, de 22 de desembre de 2005, amb efectes econòmics els exercicis 2004 i 2005, que afecten el PAS i el PDI, tant funcionari com laboral. No s'ha pogut obtenir l'impacte econòmic d'aquests acords, que estableixen increments salarials superiors als de les lleis de pressupostos, que són d'aplicació al personal de les universitats. Tenint en compte allò que estableix la Llei 30/1984, de 2 d'agost, el Decret 1/1997, de 31 d'octubre i les lleis de pressupostos de l'Estat i de la Generalitat per als exercicis 2004 i 2005, la Sindicatura considera que aquests acords no s'ajusten a la normativa vigent.

De l'anàlisi realitzada de la despesa de personal corresponent als dos exercicis fiscalitzats es desprenen les observacions següents:

Personal d'administració i serveis

Respecte al PAS, s'ha observat el següent:

- En dos casos de PAS laboral fix les indemnitzacions per acomiadament superen en 20.100€ i en 41.213€ les que legalment corresponien per acomiadament improcedent. La UPC ha manifestat que les quantitats abonades van ser fruit de pactes amb els treballadors.
- A un treballador amb contracte d'alta direcció li fou abonada una indemnització superior en 22.020€ a la que legalment corresponia segons contracte.
- A una persona del cos de funcionaris se li van abonar 54.600 € en concepte d'indemnització segons acord signat entre la Universitat i aquesta persona "per posar fi a una possible responsabilitat patrimonial de la Universitat en relació a determinats fets que li

haurien pogut produir quadres depressius i conseqüències permanents de tipus ansiós”. Aquesta indemnització no té cap suport legal.

- Vint-i-dues persones el 2004 i vint-i-quatre el 2005 van rebre un complement retributiu en concepte d'objectius. L'import abonat per aquest concepte l'exercici 2004 va ser de 169.736 €, i l'exercici 2005 de 172.743 €. La documentació a què ha tingut accés la Sindicatura no inclou la determinació dels objectius establerts amb caràcter previ ni la seva avaluació posterior.
- Deu persones el 2004 i vint el 2005 van cobrar un complement personal transitori. L'import abonat per aquest concepte l'exercici 2004 va ser de 68.681 €, i l'exercici 2005 de 121.193 €. Aquest complement serveix per compensar el funcionari quan hi ha canvis en la RLT que impliquen una disminució en la retribució del lloc ocupat, i s'ha d'absorbir amb increments futurs. Per als tres treballadors analitzats aquest complement cobreix la diferència retributiva entre el lloc de treball ocupat amb anterioritat de forma interina i el lloc ocupat com a funcionari. A més, en els casos analitzats el complement s'actualitza anualment en el mateix percentatge que la resta de retribucions. Per tant, en els casos analitzats, no es tracta d'un complement personal transitori sinó d'una gratificació no ajustada a la normativa.
- S'ha analitzat una mostra de 20 gratificacions abonades el 2005 a diferents treballadors per 102.211 €, que representen el 30,04% del total d'aquest concepte. En sis casos són “gratificacions econòmiques per serveis extraordinaris” que consisteixen en complements mensuals que s'actualitzen anualment en el mateix percentatge que la resta de retribucions i el pagament de les quals s'allarga per períodes que superen l'any de durada.

En el cas dels funcionaris, l'article 103 del Decret legislatiu 1/1997 estableix entre els conceptes retributius les gratificacions per serveis extraordinaris prestats fora de la jornada normal de treball, que en cap cas poden ser fixes en la seva quantia ni periòdiques en el dret a percebre-les. Aquest mateix article estableix que el complement de productivitat té per finalitat retribuir l'especial rendiment, l'activitat extraordinària i l'interès o la iniciativa amb què el funcionari desenvolupa el seu treball. Les quantitats que percebi cada funcionari per aquest concepte seran de coneixement públic per a la resta de funcionaris.

Pel que fa al personal laboral, el conveni col·lectiu vigent per als exercicis 2004 i 2005 diu que “les retribucions del personal laboral de les universitats públiques catalanes estaran constituïdes per un salari base i pels complements que s'especifiquen en aquest conveni”. Entre els complements no s'inclouen gratificacions extraordinàries com les abonades per la UPC.

L'article 14 de les Bases d'execució del pressupost de 2004 i de les del 2005 estableix que “Tant les retribucions del professorat funcionari i contractat com les del personal

d'administració funcionari són les que assenyalen amb caràcter general la legislació vigent. Les retribucions del personal en règim laboral es regeixen pel conveni col·lectiu de les universitats públiques catalanes [...]. Excepcionalment, i per motius de sobrecàrrega temporal de feina o serveis extraordinaris, el rector i, per delegació el gerent, pot autoritzar compensacions econòmiques individualitzades. Únicament el Consell Social pot aprovar quantitats o conceptes retributius diferents dels que s'esmenten en aquestes Bases". L'article 15 de les Bases d'execució d'ambdós exercicis estableix que "És el Consell Social qui determina els llocs de treball als quals correspon un complement específic i l'import d'aquest complement, així com la quantia total destinada a l'assignació del complement de productivitat i a gratificacions extraordinàries". La Sindicatura no té evidència de l'aprovació pel Consell Social de la quantia total destinada a gratificacions extraordinàries per als exercicis 2004 i 2005.

Els sis aspectes assenyalats en els paràgrafs anteriors podrien ser indicatiu de la possible existència de responsabilitat comptable. No obstant això, cal assenyalar que l'únic òrgan amb competència per pronunciar-se sobre la possible existència de responsabilitat comptable és el Tribunal de Comptes mitjançant la tramitació dels procediments previstos en la Llei 2/1982, del Tribunal de Comptes i en la Llei 7/1988, de funcionament del Tribunal de Comptes.

Altres aspectes observats han estat els següents:

- La UPC abona un complement salarial en concepte de "tiquets menjador" a tot el PAS amb dedicació superior a 30 hores. L'abonament es fa en un únic pagament anual i s'actualitza anualment en el mateix percentatge que la resta de conceptes retributius. Aquest complement no està previst ni en la Llei 30/1984, de reforma de la funció pública ni en el Decret legislatiu 1/1997. La creació de conceptes retributius no previstos legalment està expressament prohibida en el Decret legislatiu 1/1997.
- Per a tres dels contractes d'alta direcció signats el 2004 es van signar sengles addendes el 2005. Aquestes addendes únicament estableixen un canvi en la retribució que significa augments (9,82% en dos dels casos i 22,22% en l'altre) superiors als establerts en la Llei de pressupostos per a l'any 2005.
- La UPC abona al PAS funcionari les indemnitzacions per jubilació, invalidesa i defunció establertes per al PAS laboral en el conveni col·lectiu, en compliment de l'acord de 17 de març de 1989 entre la Junta de PAS funcionari i la Gerència, que preveu l'equiparació de les condicions socials del PAS funcionari a les del PAS laboral.
- La retribució d'una persona que ocupava un lloc eventual es va incrementar en un 7,42% el 2004 i en un 12,70% el 2005, percentatges superiors als establerts a les lleis de pressupostos corresponents, sense que hi hagi evidència de canvis en el contingut del lloc de treball.

- No s'ha pogut concloure sobre la correcció dels complements per càrrec acadèmic abonats a cinc PAS per 21.935 € el 2004 i 16.339 € el 2005.
- Tretze persones el 2004 i nou el 2005 van percebre un complement d'encàrrec de funcions. Per als set perceptors analitzats s'ha superat amb escreix el màxim legal de sis mesos de durada de l'encàrrec establert al Decret 123/1997, Reglament de provisió de llocs de treball de la Generalitat, aplicable a les universitats.

Personal docent i investigador

Respecte al PDI, s'ha observat el següent:

- El salari abonat a una persona de l'àmbit de la recerca amb contracte per obra i servei va ser superior en 11.506 € el 2004 i en 1.975 € el 2005 a l'establert en el contracte.
- La UPC abona als càrrecs acadèmics un complement per l'exercici del càrrec addicional a l'establert al Reial decret 1086/1989, regulador de les retribucions del personal docent de les universitats. Aquest Reial decret estableix que el personal docent de les universitats només podrà ser retribuït pels conceptes que s'hi regulen. Les quanties dels complements per càrrecs acadèmics s'estableixen anualment per Resolució del Ministeri d'Economia i Hisenda. Per tant, la creació per part de la UPC de l'esmentat complement no és ajustada a dret. L'import abonat per aquest segon complement a persones que també van rebre el complement establert al Reial decret 1086/1989, va ser de 312.638 € el 2004 i de 359.013 € el 2005.
- La UPC ha abonat uns complements per l'exercici de determinats càrrecs no previstos als Estatuts de la Universitat per 125.261 €, fet que incompleix el Decret 1086/1989.
- La Universitat va abonar a un professor 32.973 € en concepte d'indemnització per acomiadament. No s'ha pogut validar la correcció de l'import satisfet.
- En l'exercici 2005 la Universitat va abonar a un professor funcionari, en el moment de la seva jubilació i en atenció als serveis prestats, una gratificació de 12.000 €. Aquesta gratificació no es pot entendre inclosa en les gratificacions previstes per als funcionaris en la Llei 30/1984, ja que no concorren les circumstàncies de serveis extraordinaris prestats fora de la jornada normal.

Els cinc aspectes assenyalats en els paràgrafs anteriors podrien ser indicatiu de la possible existència de responsabilitat comptable. No obstant això, cal assenyalar que l'únic òrgan amb competència per pronunciar-se sobre la possible existència de responsabilitat comptable és el Tribunal de Comptes mitjançant la tramitació dels procediments previstos en la Llei 2/1982, del Tribunal de Comptes i en la Llei 7/1988, de funcionament del Tribunal de Comptes.

Altres aspectes observats han estat els següents:

- Quatre professors van rebre complements per l'exercici de càrrecs de direcció en altres entitats de caràcter públic relacionades amb la docència o amb la recerca. Un dels professors no va impartir cap docència a la UPC. En tres dels casos els complements s'abonen d'acord amb els convenis subscrits entre la Universitat i les altres institucions; en un dels casos no s'ha facilitat a la Sindicatura cap conveni regulador. L'article 4.2 de la Llei 53/84, d'incompatibilitats del personal al servei de les administracions públiques, estableix que als catedràtics de universitat, als professors titulars d'universitat i als catedràtics d'escola universitària se'ls podrà autoritzar la compatibilitat per a l'exercici d'un segon lloc de treball de caràcter exclusivament investigador en centres públics de recerca, dins l'àrea d'especialitat del seu departament i sempre que els dos llocs estiguin reglamentàriament autoritzats com de prestació a temps parcial. En els casos analitzats, les tasques a realitzar en l'altra institució no es poden considerar com exclusivament d'investigació, ja que els càrrecs de direcció impliquen tasques d'altres tipus. A més, els referits professors van rebre les retribucions corresponents a una de dedicació a temps complet en la Universitat.
- En els pagaments als professors que donen classes en la FPC s'ha aplicat una retenció en concepte d'IRPF d'un 15%. Aquestes retribucions s'haurien d'haver inclòs dins la base per al càlcul de la retenció aplicable juntament amb la resta de retribucions dels professors.

Càrrega docent

El Reial decret 898/1985, de 30 d'abril, sobre règim del professorat universitari, estableix que els professors amb dedicació a temps complet hauran d'impartir vuit hores lectives setmanals² i hauran de dedicar sis hores setmanals a tutories o assistència de l'alumnat, excepte per als titulars d'escola universitària, que tindran una dedicació de dotze hores lectives³ i sis de tutories o assistència a l'alumnat. Les hores lectives es distribuïran d'acord amb les necessitats docents dels departaments, amb excepció de les activitats derivades dels contractes amb entitats públiques o privades per a la realització de treballs de caràcter científic, tècnic o artístic o de cursos d'especialització.

El Consell de Govern de la UPC en sessió de 29 d'abril de 2004 va aprovar els criteris de dedicació acadèmica del PDI de la Universitat. La UPC reconeix les activitats acadèmiques del PDI d'acord amb un sistema propi de punts d'activitat acadèmica que inclou

2. Vuit hores lectives setmanals equivalen a vint-i-quatre crèdits en un curs acadèmic (és a dir, 240 hores, atès que un crèdit és igual a 10 hores).

3. Dotze hores lectives setmanals equivalen a trenta-sis crèdits en un curs acadèmic (és a dir, 360 hores, atès que un crèdit és igual a 10 hores).

totes les activitats acadèmiques del PDI (docència, recerca, transferència de resultats de la recerca, extensió universitària i direcció i coordinació). Aquests criteris incompleixen el Reial decret 898/1985.

Per a l'anàlisi de les càrregues docents del curs 2005-2006 del PDI de la UPC s'ha analitzat una mostra estadística representativa de 40 professors funcionaris, que permet obtenir un nivell de significació d'un 5% (nivell de confiança d'un 95%) i un marge d'error d'un 6,66%, sota el supòsit que el paràmetre objecte d'estudi (percentatge de professors que tenen assignada la docència que els correspon) és igual al 5% (el que significa emprar un nivell de risc baix). La determinació dels elements de la mostra s'ha fet de manera aleatòria dins la població total.

Per a la determinació de la càrrega docent s'ha tingut en compte la docència reglada impartida, que inclou la docència en assignatures de primer i segon cicle i en programes de doctorat i la direcció de tesines, treballs dirigits, projectes o treballs de fi de carrera o de màster.

El resum de les hores de docència reglada impartida en el curs 2005-2006 pels professors integrants de la mostra és el següent:

- Onze professors van impartir 24 crèdits o més. D'aquests, cinc eren professors titulars d'escola universitària i van impartir un màxim de 28,50 crèdits.
- Catorze professors van impartir entre 18 i 23 crèdits.
- Vuit professors van impartir entre 15 i 17,83 crèdits.
- Tres professors que van impartir menys de 10 crèdits tenien diferents reduccions de docència.
- Un professor estava en situació de serveis especials.
- Un professor estava de baixa per malaltia.
- La Universitat no ha facilitat informació de dos professors.

3.5.3. Inversions

El capítol 6 del pressupost de despeses inclou els articles 62, 63 i 64 amb els imports que es detallen a continuació:

| Article | Concepte | 2004 | 2005 |
|--------------|--|-------------------|-------------------|
| 62 i 63 | Noves inversions en construccions i equipaments. Inversions de reposició | 31.338.862 | 23.265.690 |
| 64 | Despeses d'inversió en recerca | 42.922.528 | 47.041.495 |
| Total | | 74.261.390 | 70.307.185 |

Imports en euros.

Font: Elaboració pròpia a partir dels comptes anuals de la UPC.

Noves inversions en construccions i equipaments. Inversions de reposició.

Els articles 62 i 63 del pressupost de despeses inclouen les relacionades amb el PPI, maquinària, instal·lacions i equips de docència i recerca, així com les despeses destinades a mantenir o reposar els béns deteriorats, prorrogar la seva vida útil o substituir-los per la seva obsolescència.

El 12 de juny de 2001 el Govern de la Generalitat va aprovar el PPI per al període 2001-2006. Aquest Pla té dos grans objectius:

- **Reposició, conservació, adaptació i petites obres:** inclou actuacions de diversa índole relacionades amb el manteniment però també amb l'adaptació dels espais a noves necessitats, així com les grans reformes d'edificis amb un elevat grau de deteriorament. També conté un programa específic d'adaptació per a l'ús de les noves tecnologies de la informació i les comunicacions que, a part de les infraestructures i l'equipament, també inclou actuacions relacionades amb els continguts digitals.
- **Acabaments, noves actuacions i altres:** aquest objectiu respon principalment a la necessitat d'acabar actuacions començades en el Pla anterior però que la dotació financera no va permetre completar. També es recullen aquelles actuacions que, tot i haver estat finalitzades des del punt de vista físic, no ho han estat encara des del punt de vista financer.

A la UPC li corresponen 77,38 M€ del PPI 2001-2006 (22,95 M€ per al primer objectiu i 54,43 M€ per al segon) amb la següent distribució per anualitats:

| Any | Imports |
|--------------|---------------|
| 2001 | 11.570 |
| 2002 | 12.070 |
| 2003 | 12.590 |
| 2004 | 13.140 |
| 2005 | 13.710 |
| 2006 | 14.300 |
| Total | 77.380 |

Imports en milers d'euros.

Font: PPI 2001-2006.

Dins l'àmbit del PPI 2001-2006, el DURSI i la UPC van signar el 30 de novembre de 2001 el Conveni Específic d'Inversions 2001-2003 on es van concretar les actuacions a realitzar per 36,23 M€.

El 25 d'octubre de 2004 es va signar el Conveni Específic d'Inversions de la UPC per al trienni 2004-2006 on es van concretar les actuacions a realitzar en 43,05 M€ (14,29 M€ el 2004; 16,28 M€ el 2005 i 12,48 M€ el 2006), així com la forma o formes de finançament. En aquest conveni es va incloure, a més de l'import pendent de reprogramar del PPI (41,15 M€), l'import pendent d'executar del període 2001-2003 (1,90 M€).

A continuació es presenta un detall de les inversions realitzades els exercicis 2004 i 2005 a l'empara del conveni 2004-2006.

| Actuacions | Pressupost conveni pel 2004 i 2005 (A) | Inversions 2004 (B) | Inversions 2005 (C) | Diferència (A-B+C) |
|---|---|---------------------------|---------------------------|-----------------------|
| Objectiu 1. Reposició, conservació, adaptació i petites obres | 8.356.424 | 3.573.391 | 3.230.908 | 1.552.125 |
| Objectiu 2. Acabament, noves obres i altres | | | | |
| Castelldefels. Acabament EPSC | 1.202.024 | 1.052.229 | 128.802 | 20.993 |
| Castelldefels. Nous edificis i altres | 8.198.231 | 2.302.908 | 4.879.047 | 1.016.276 |
| Campus Sud. ETSEIB (1a fase) | 3.640.000 | 690.000 | 217.473 | 2.732.527 |
| Campus Sud. Biblioteca d'Arquitectura | 1.876.913 | 100.000 | 637.891 | 1.139.022 |
| Campus Manresa. Biblioteca | 490.790 | 490.790 | 0 | 0 |
| Campus Nord. Edifici A0 i altres | 6.801.946 | 5.275.946 | 1.526.000 | 0 |
| Altres actuacions de continuïtat | 0 | 0 | 1.978.703 | (1.978.703) |
| Total | 30.566.328 | 13.485.264 | 12.598.824 | 4.482.240 |

Imports en euros.

Font: UPC.

Com es pot observar en el quadre anterior, el ritme d'execució de les inversions en els exercicis 2004 i 2005 va ser inferior al previst en el conveni.

Despeses d'inversió en recerca

La major part de les despeses d'inversió en recerca de la UPC és gestionada pel CTT, que és una unitat creada l'any 1987 encarregada de gestionar les activitats de recerca i transferència de tecnologia de la Universitat. L'objectiu de les activitats portades a terme pel CTT és doble:

- Promoure la innovació i el progrés tecnològic del teixit industrial mitjançant la promoció de la transferència de resultats i tecnologies desenvolupades en la Universitat.
- Estimular i incrementar la participació d'investigadors en projectes de recerca i desenvolupament tecnològic.

La Universitat potencia el CTT perquè actuï com a interfície entre la Universitat i el món empresarial. Des del CTT es gestionen els dos tipus de projectes més importants realitzats pel PDI: els projectes d'R+D en règim competitiu finançats per la Generalitat, l'Estat i la Unió Europea, i els projectes amb empreses i institucions encaminats normalment cap a la transferència de tecnologia.

Els ingressos gestionats pel CTT els exercicis 2004 i 2005 han estat els següents:

| | 2004 | 2005 |
|-------------------------------|-------------------|-------------------|
| Vendes per convenis i serveis | 20.506.610 | 21.668.649 |
| Subvencions i transferències | 23.217.918 | 24.917.243 |
| Altres ingressos | 4.536.270 | 5.456.093 |
| Total | 48.260.798 | 52.041.985 |

Imports en euros.

Font: Informe tancament econòmic del CTT.

La Universitat reté un percentatge dels ingressos obtinguts per a projectes d'investigació, cursos i serveis prestats pel CTT. Aquest import es destina a compensar els costos indirectes de les activitats. La normativa de la Universitat estableix, per als anys 2004 i 2005, un percentatge general aplicat a les activitats gestionades pel CTT d'un 14,7%. Tanmateix, independentment de la retenció general, les unitats estructurals poden, si així ho decideixen els seus òrgans de govern, aplicar una retenció de caràcter variable i voluntària a les activitats realitzades pels professors de la unitat. A més, algunes activitats, ateses les seves característiques, reben un tractament diferenciat (com per exemple els congressos, que n'estan exempts i alguns projectes de la Unió Europea als quals s'imputa un percentatge inferior). Com a regla general, s'aplica una bonificació del mateix percentatge que la retenció general aplicada sobre l'adquisició de material inventariable, sempre que tingui un cost superior a 1.200 €. Els exercicis 2004 i 2005 s'han liquidat al pressupost d'ingressos 3,99 M€ i 4,29 M€, respectivament, per aquest concepte.

Les despeses gestionades pel CTT es registren en la seva totalitat en l'article 64 del pressupost de despeses de la Universitat. En aquest article s'imputa qualsevol mena de despesa associada als programes de recerca com despeses de personal, equipament per a procés de dades, despeses de locomoció, dietes i allotjaments, entre altres.

Segons la Resolució de 18 de juliol de la Direcció general de Pressupostos, per la qual s'estableixen els codis que defineixen l'estructura econòmica establerta per l'Ordre del Ministeri d'Hisenda de 27 d'abril de 2001, en aquest article s'haurien d'incloure les despeses realitzades en un exercici i no materialitzades en actius, susceptibles de produir els seus efectes en exercicis futurs, així com aquelles inversions en actius immobilitzats intangibles (concessions administratives, propietat industrial, propietat intel·lectual, etc.).

Atesa la diversitat de conceptes que engloba aquest article, la Sindicatura recomana que les despeses del CTT es classifiquin en els capítols pressupostaris adequats segons la seva naturalesa, d'acord amb la normativa vigent sobre classificació econòmica pressupostària.

El quadre següent mostra el desglossament per naturalesa de les despeses gestionades pel CTT els exercicis 2004 i 2005:

| Concepte | 2004 | 2005 |
|---|-------------------|-------------------|
| Immobilitzat | 4.516.595 | 4.245.569 |
| Compres | 1.256.964 | 1.370.928 |
| Despeses de personal | 20.256.797 | 22.548.291 |
| - Personal vinculat | 7.421.041 | 7.834.203 |
| - Personal no vinculat | 4.578.421 | 5.772.156 |
| - Becaris | 6.349.503 | 6.758.571 |
| - Quotes socials | 1.207.323 | 1.370.247 |
| - Despeses de formació i assistència a congressos | 700.509 | 813.114 |
| Serveis externs | 9.367.231 | 10.107.137 |
| - Locomoció, dietes i allotjaments | 3.765.507 | 3.877.106 |
| - Serveis professionals independents | 1.663.699 | 1.570.908 |
| - Material d'oficina | 944.468 | 783.371 |
| - Reparacions i conservació | 224.640 | 274.909 |
| - Llibres, revistes i publicacions | 258.008 | 278.856 |
| - Subministraments | 167.047 | 173.166 |
| - Seguretat | 46.941 | 63.780 |
| - Altres despeses | 2.296.921 | 3.085.041 |
| Transferències | 3.696.948 | 3.976.811 |
| Despeses financeres | 18.993 | 32.211 |
| Pèrdues i despeses extraordinàries | 829.852 | 640.931 |
| Total | 39.943.380 | 42.922.878 |

Imports en euros.

Font: Informe tancament econòmic del CTT.

Despeses de personal vinculat

Del total de despeses de personal vinculat de l'exercici 2004, 6,64 M€ corresponen a personal acadèmic i 0,78 M€ a PAS. Respecte de l'exercici 2005, 7,02 M€ corresponen a personal acadèmic i 0,81 M€ a PAS.

El personal acadèmic pot rebre retribucions econòmiques per la seva col·laboració en treballs de transferència de tecnologia a l'empareda de la legislació vigent i amb els límits que s'hi estableixen.

El PAS pot col·laborar en els projectes com a membre de l'equip o com a suport auxiliar i/o tècnic de les tasques investigadores i de gestió del conjunt dels contractes signats pels investigadors d'un departament o d'un institut universitari. Aquestes col·laboracions complementàries s'han de realitzar al marge de la jornada laboral ordinària. Del total de PAS que ha rebut retribucions per encàrrecs de col·laboració (291 persones) s'han seleccionat els quatre treballadors que han obtingut una retribució superior a 15.000€ en ambdós anys. De l'anàlisi realitzada d'un total de disset encàrrecs es desprèn el següent:

- Formalització incompleta dels impresos d'encàrrec de col·laboració: en cinc encàrrecs no s'ha fet constar el nombre d'hores a realitzar mensualment ni tampoc la retribució mensual; en dos d'aquests encàrrecs, a més, no s'ha fet constar la data d'inici i de fi de la col·laboració.

- Un treballador alterna dos projectes alhora amb una dedicació mensual de 120 hores, que és molt elevada ja que aquestes hores s'han de realitzar fora de l'horari habitual ordinari.

Despeses de personal no vinculat

Dins les despeses de personal no vinculat s'inclouen les retribucions de persones contractades per prestar serveis en projectes de recerca, així com d'alguns professors visitants. Els professors responsables d'un projecte entre la UPC i una empresa o una institució pública poden contractar, a càrrec d'aquests recursos, el personal col·laborador que els sigui imprescindible per a la realització del projecte.

Despeses de personal: becaris

En el concepte de despeses de personal de becaris s'inclouen els ajuts econòmics concedits per la UPC a persones que participen en activitats d'R+D o afins. L'exercici 2004 es van fer pagaments en concepte de beques a 1.400 persones i el 2005 a 1.575. D'aquest total, 163 l'exercici 2004 i 157 l'exercici 2005 van percebre més de 10.000 €.

S'han revisat els expedients de quatre becaris seleccionats entre els que han percebut més de 10.000 € en algun dels exercicis fiscalitzats. Tant el nombre d'hores (entre 120 i 160) com les retribucions mensuals d'aquest becaris han superat els imports orientatius establerts per la normativa interna de la Universitat.

3.6. COMPTES EXTRAPRESSUPOSTARIS

A continuació es presenten els comptes no pressupostaris, deutors i creditors, a 31 de desembre de 2004 i 2005, amb els totals dels moviments de cobraments i pagaments en els exercicis 2004 i 2005.

3.6.1. Deutors per operacions extrapressupostàries

El detall dels deutors per operacions extrapressupostàries es presenta a la pàgina següent.

Els saldos més importants estan formats per les inversions a curt termini i les bestretes lliurades a entitats vinculades a la Universitat. Els saldos amb Edicions UPC, SL i UPCNET, SL corresponen a bestretes concedides per fer front a despeses de funcionament. La bestreta concedida al Parc Mediterrani de la Tecnologia, SL té com a finalitat finançar un edifici al campus de Castelldefels. Aquestes bestretes no meriten interessos ni tenen establert termini de reemborsament. Atesa la situació econòmica d'Edicions UPC, SL, la recuperabilitat és molt dubtosa, per la qual cosa caldria ajustar el romanent de tresoreria per l'import del deute

| Deutors no pressupostaris | Saldo a 31.12.2003 | Exercici 2004 | | | Exercici 2005 | | |
|-------------------------------------|-----------------------|---------------------|-------------------|-----------------------|----------------------|--------------------|-----------------------|
| | | Ingressos | Pagaments | Saldo a 31.12.2004 | Ingressos | Pagaments | Saldo a 31.12.2005 |
| Bestretes i préstecs concedits | | | | | | | |
| Bestretes de personal | 69.240 | (136.544) | 138.523 | 71.219 | (177.687) | 165.060 | 58.592 |
| Bestretes diverses a justificar | 31.699 | (5.197) | 1.100 | 27.602 | (11.275) | 7.594 | 23.921 |
| Bestretes a centres | 48.102 | (602) | 2.062 | 49.562 | (18.766) | 26.432 | 57.228 |
| Bestretes UPCNET | 394.259 | (3.000) | 0 | 391.259 | (3.000) | 3.000 | 391.259 |
| Bestretes Edicions UPC | 973.877 | (492.000) | 283.844 | 765.721 | (747.000) | 120.000 | 138.721 |
| Fundació UPC | 228.385 | (228.385) | 270.455 | 270.455 | (270.233) | 0 | 222 |
| Parc Mediterrani de la Tecnologia | 468.523 | (97.576) | 105.000 | 475.947 | 0 | 0 | 475.947 |
| Avançades per compres o serveis | 26.860 | (3.293) | 3.186 | 26.753 | (8.728) | 10.890 | 28.915 |
| Préstec a empreses | 50.675 | (18.521) | 0 | 32.154 | 0 | 60.000 | 92.154 |
| Crèdits a llarg termini | 436.187 | (285.481) | 0 | 150.706 | (15.025) | 0 | 135.681 |
| Dipòsits a curt termini | | | | | | | |
| Valors renda fixa a curt termini | 1.430.002 | (80.208.000) | 79.863.000 | 1.085.002 | (109.183.146) | 112.253.146 | 4.155.002 |
| Dipòsits constituïts a curt termini | 13.086 | (6.218) | 4.039 | 10.907 | (71.859) | 62.221 | 1.269 |
| Fiances constituïdes a curt termini | 16.964 | (3.448) | 0 | 13.516 | (10.551) | 20.189 | 23.154 |
| Altres deutors no pressupostaris | | | | | | | |
| Comptes d'avançada CTT | 272.945 | (1.168.768) | 1.207.045 | 311.222 | (1.549.916) | 1.204.090 | (34.604) |
| Pagaments pendents de justificar | 21.812 | (246.850) | 260.407 | 35.369 | (115.369) | 148.743 | 68.743 |
| Altres deutors | 389.737 | (219.612) | 258.785 | 428.910 | (1.127.594) | 2.376.997 | 1.678.313 |
| Total | 4.872.353 | (83.123.495) | 82.397.446 | 4.146.304 | (113.310.149) | 116.458.362 | 7.294.517 |

Imports en euros.

Font: Comptes anuals de la UPC.

3.6.2. Creditors per operacions extrapressupostàries

Es presenten els creditors per operacions extrapressupostàries en el quadre que figura a la pàgina següent.

El saldo d'IRPF correspon a les retencions del desembre ingressades el gener de l'any següent. El saldo de Seguretat Social correspon a les quotes dels tres últims mesos de l'exercici, ingressades durant el primer trimestre de l'exercici següent. Des de 1988, la UPC està autoritzada a pagar a la Seguretat Social amb tres mesos de retard.

Altres partides pendents d'aplicació del CTT recull principalment els imports rebuts d'entitats finançadores de projectes de recerca corresponents a anualitats futures i fons rebuts de projectes europeus que la UPC havia de transferir a altres participants en els projectes.

Altres creditors no pressupostaris recull l'import rebut d'una entitat financera en concepte de "bestreta de subvencions". La Sindicatura entén que aquesta bestreta és una operació d'endeutament que hauria d'haver estat autoritzada per la Generalitat i registrada com a deutes amb entitats de crèdit a curt termini. Pressupostàriament, la diferència entre l'import disposat a 31 de desembre de 2004 i de 2005 s'hauria d'haver imputat al pressupost de l'exercici, d'acord amb la normativa comptable pública.

| Creditors no pressupostaris | Saldo a 31.12.2003 | Exercici 2004 | | | Exercici 2005 | | |
|--|-----------------------|-------------------|---------------------|-----------------------|-------------------|---------------------|-----------------------|
| | | Ingressos | Pagaments | Saldo a 31.12.2004 | Ingressos | Pagaments | Saldo a 31.12.2005 |
| Hisenda Pública creditora per impostos | | | | | | | |
| IRPF | 2.819.211 | 25.655.565 | (24.811.931) | 3.662.845 | 28.000.487 | (27.935.678) | 3.727.654 |
| Retencions judicials | 218 | 0 | 0 | 218 | 0 | 0 | 218 |
| IVA | (71.217) | 4.541.486 | (4.101.144) | 369.125 | 4.949.337 | (5.140.642) | 177.820 |
| Previsió social | | | | | | | |
| Drets passius | 370.166 | 1.778.457 | (1.897.890) | 250.733 | 1.808.064 | (1.548.079) | 510.718 |
| Quota obrera | 807.824 | 3.428.143 | (3.340.904) | 895.063 | 3.792.246 | (3.743.671) | 943.638 |
| MUFACE i altres mutualitats | 106.759 | 778.607 | (776.668) | 108.698 | 791.370 | (789.796) | 110.272 |
| Assegurança escolar | 30.000 | 0 | 0 | 30.000 | 0 | (29.249) | 751 |
| Quota patronal | 4.145.101 | 17.781.298 | (17.456.929) | 4.469.470 | 19.656.724 | (19.515.542) | 4.610.652 |
| Partides pendents d'aplicació | | | | | | | |
| Projectes europeus CTT | 2.594 | 0 | 0 | 2.594 | 0 | 0 | 2.594 |
| Ingressos pendents aplicació | 342.888 | 1.713.850 | (29.360) | 2.027.378 | 61.892 | (1.623.601) | 465.669 |
| De convenis de cooperació educativa | 0 | 444.029 | (320.797) | 123.232 | 643.024 | (24.518) | 741.738 |
| Altres partides pendents aplicació CTT | 162.884 | 145.056 | (115.134) | 192.806 | 7.871.717 | (2.151.444) | 5.913.079 |
| Altres partides pendents aplicació | 21.365 | 183.972 | (182.904) | 22.433 | 143.452 | (162.702) | 3.183 |
| Altres comptes | | | | | | | |
| Comptes perceptors CTT | 9.211 | 100.857 | (92.793) | 17.275 | 80.008 | (87.087) | 10.196 |
| Fiances curt termini | (59.432) | 80.656 | (50.352) | (29.128) | 410.438 | (165.399) | 215.911 |
| Cooperativa Abacus | 23.253 | 11.508 | (18.210) | 16.551 | 10.041 | 0 | 26.592 |
| Ingressos anticipats | 672.317 | 852.836 | (562.661) | 962.492 | 3.051.239 | (3.835.741) | 177.990 |
| Previsió devolució matrícula | 300.000 | 651.342 | (651.342) | 300.000 | 431.863 | (431.863) | 300.000 |
| Altres creditors no pressupostaris | 0 | 1.450.022 | 0 | 1.450.022 | 2.703.031 | (1.451.135) | 2.701.918 |
| Total | 9.683.142 | 59.597.684 | (54.409.019) | 14.871.807 | 74.404.933 | (68.636.147) | 20.640.593 |

Imports en euros.

Font: Comptes anuals de la UPC.

3.7. ESTAT DEL ROMANENT DE TRESORERIA

Les bases d'execució del pressupost de la UPC per al 2004 i 2005 defineixen com a romanent de tresoreria la diferència entre els drets liquidats (cobrats i pendents de cobrament) i les obligacions contraetes o reconegudes (pagades i pendents de pagament), i correspon al resultat de la liquidació dels ingressos i les despeses pressupostàries quan es produeix el tancament de l'exercici.

Com ja s'ha fet esment en aquest informe, la Universitat no presenta el desglossament entre exercici corrent i exercicis tancats. L'estat del romanent de tresoreria dels exercicis 2004 i 2005 és el següent:

| Concepte | 2004 | 2005 |
|---|---------------------|---------------------|
| Drets pendents de cobrament (A) | 61.115.914 | 66.686.397 |
| - Del pressupost corrent i tancat | 56.969.610 | 59.391.881 |
| - D'operacions no pressupostàries | 4.146.304 | 7.294.516 |
| Obligacions pendents de pagament (B) | 34.960.244 | 39.253.001 |
| - Del pressupost corrent i tancat | 20.088.437 | 18.612.406 |
| - D'operacions no pressupostàries | 14.871.807 | 20.640.595 |
| Fons líquids (C) | 2.536.350 | 2.538.161 |
| Aportacions en actius (D) | 632.838 | 632.838 |
| Romanent de tresoreria total (A-B+C+D) | 29.324.858 | 30.604.395 |
| Romanent de tresoreria afectat o específic | 67.409.587 | 86.483.764 |
| Romanent de tresoreria genèric | (38.084.729) | (55.879.369) |

Imports en euros.

Font: Comptes anuals de la UPC.

L'evolució del romanent de tresoreria genèric des de l'exercici 2001 ha estat la següent:

| | Romanent de tresoreria genèric |
|--|--------------------------------|
| Saldo a 31 de desembre de 2001 | (7.880.642) |
| Variació exercici 2002 | (4.450.564) |
| Saldo a 31 de desembre de 2002 | (12.331.206) |
| Variació exercici 2003 | (13.986.809) |
| Saldo a 31 de desembre de 2003 | (26.318.015) |
| Variació exercici 2004 (vegeu apartat 3.3) | (11.766.714) |
| Saldo a 31 de desembre de 2004 | (38.084.729) |
| Variació exercici 2005 (vegeu apartat 3.3) | (17.794.640) |
| Saldo a 31 de desembre de 2005 | (55.879.369) |

Imports en euros.

Font: Comptes anuals de la UPC.

El romanent de tresoreria afectat o específic de l'exercici 2005, amb un import de 86,48 M€, ha augmentat respecte de l'exercici precedent de 19,07 M€. A continuació es presenta el detall per capítols pressupostaris dels romanents afectats dels exercicis 2004 i 2005, així com la seva comparació:

| Capítol | 2004 | 2005 | Variació 2004-2005 |
|----------------------------------|-------------------|-------------------|-----------------------|
| Despeses de personal | 2.543.661 | 7.197.109 | 4.653.448 |
| Despeses béns corrents i serveis | 6.228.239 | 8.109.260 | 1.881.021 |
| Despeses financeres | 734.800 | 611.993 | (122.807) |
| Transferències corrents | 1.044.365 | 1.363.499 | 319.134 |
| Inversions reals | 56.858.522 | 65.864.216 | 9.005.694 |
| Actius financers | 0 | 1.243.522 | 1.243.522 |
| Passius financers | 0 | 2.094.165 | 2.094.165 |
| Total romanent específic | 67.409.587 | 86.483.764 | 19.074.177 |

Imports en euros.

Font: Comptes anuals de la UPC.

El romanent afectat o compromès es compon, principalment, dels ingressos destinats al finançament d'inversions reals del PPI (article 62) i als projectes d'investigació gestionats pel CTT de la Universitat (article 64), aquest últim, amb un import de 50,57 M€ l'exercici 2005.

Cal destacar també el romanent afectat del capítol 1 Despeses de personal amb un increment de 4,65 M€ que recull els imports destinats a la valoració de llocs de treball i a l'aplicació dels acords de la Mesa General del Personal de les Universitats Públiques Catalanes de 15 i 22 de desembre de 2005.

3.8. BALANÇ I COMPTE DEL RESULTAT ECONOMICOPATRIMONIAL

A continuació es presenta el Balanç de la UPC a 31 de desembre de 2004 i de 2005 i el Compte del resultat economicopatrimonial corresponent als exercicis 2004 i 2005:

Balanç a 31 de desembre de 2004 i a 31 de desembre de 2005

| ACTIU | 31.12.2004 | 31.12.2005 | PASSIU | 31.12.2004 | 31.12.2005 |
|---------------------------------|--------------------|--------------------|-------------------------------------|--------------------|--------------------|
| Immobilitzat | 264.807.555 | 272.896.047 | Fons propis | 60.800.385 | 40.485.931 |
| Immob. immaterial | 228.280 | 178.468 | Patrimoni | 71.605.646 | 57.348.269 |
| Immob. material | 261.546.454 | 269.240.374 | Patrimoni lliurat en cessió | (939.335) | (939.335) |
| Immob. financer | 1.580.801 | 1.940.211 | Patrimoni rebut en cessió | 4.391.451 | 4.391.451 |
| Deutors a llarg termini | 1.452.020 | 1.536.994 | Resultat de l'exercici | (14.257.377) | (20.314.454) |
| Deutors drets reconeguts | 57.925.394 | 61.206.720 | Ing. distrib. div. exercicis | 129.425.383 | 137.408.986 |
| Invers. fin. temporals | 1.094.640 | 4.155.002 | Prov. riscos i despeses | 6.762.657 | 6.973.264 |
| Tresoreria | 2.536.437 | 2.538.247 | Creditors a llarg termini | 16.505.267 | 18.730.250 |
| | | | Creditors a curt termini | 42.957.037 | 53.263.155 |
| | | | Creditors pressupostaris | 21.015.450 | 20.977.619 |
| | | | Administracions públiques | 9.786.151 | 10.081.723 |
| | | | Altres creditors no pres. | 12.155.436 | 22.203.813 |
| | | | Ajustam. periodificació | 69.913.297 | 83.934.430 |
| Total actiu | 326.364.026 | 340.796.016 | Total passiu | 326.364.026 | 340.796.016 |

Imports en euros.

Font: Comptes anuals de la UPC.

Compte del resultat economicopatrimonial a 31 de desembre de 2004 i 2005

| DESPESES | 2004 | 2005 | INGRESSOS | 2004 | 2005 |
|---------------------------|-------------|-------------|------------------------------|--------------|--------------|
| Despeses funcionament | 233.240.883 | 242.248.710 | Vendes i prestació serveis | 34.136.849 | 37.497.414 |
| Despeses de personal | 161.039.284 | 175.155.861 | Altres ing. gestió ordinària | 30.190.822 | 31.294.362 |
| Sous i salaris | 141.516.997 | 150.951.202 | Preus públics mat. i taxes | 27.290.645 | 28.277.524 |
| Cotitzacions socials | 19.522.287 | 24.204.659 | Cànon, lloguers i fòrums | 2.728.260 | 2.804.920 |
| Dotació amortització | 14.439.262 | 16.007.485 | Interessos | 171.516 | 80.064 |
| Altres despeses gestió | 52.787.435 | 50.771.987 | Altres ingressos | 401 | 131.854 |
| Despeses financeres | 4.974.902 | 313.377 | Transferències i subvenc. | 154.048.592 | 154.689.063 |
| Transferències i subvenc. | 5.545.172 | 8.550.581 | Benef. i ingressos extraord. | 8.460.349 | 9.201.008 |
| Pèrdues i desp. extraord. | 2.307.934 | 2.197.010 | Desestalvi | (14.257.377) | (20.314.454) |
| Estalvi | - | - | | | |

Imports en euros.

Font: Comptes anuals de la UPC.

3.8.1. Immobilitzat

A continuació es presenta l'evolució de les principals partides de l'Immobilitzat durant els exercicis fiscalitzats.

Immobilitzat material

La composició de l'epígraf Immobilitzat material a 31 de desembre de 2004 i 2005, així com els moviments en els exercicis 2004 i 2005 han estat els següents:

| Exercici 2004 | Saldo a 1.1.2004 | Altes | Baixes/ traspassos | Saldo 31.12.2004 |
|---------------------------------------|---------------------|-------------------|-----------------------|---------------------|
| Cost | | | | |
| Terrenys i construccions | 244.253.897 | 17.388.556 | - | 261.642.453 |
| Instal·lacions tècniques i maquinària | 73.241.150 | 4.706.600 | (2.449.996) | 75.497.754 |
| Utilatge i mobiliari | 25.579.322 | 1.811.134 | (1.047.801) | 26.342.655 |
| Equips procés informació | 65.610.776 | 4.675.220 | (11.188.186) | 59.097.810 |
| Altres immobilitzats | 894.257 | 198.895 | (3.262) | 1.089.890 |
| Immobilitzat en curs | 89.762 | 82.300 | - | 172.062 |
| Total | 409.669.164 | 28.862.705 | (14.689.245) | 423.842.624 |
| Amortització acumulada | | | | |
| Terrenys i construccions | 34.972.970 | 3.534.242 | - | 38.507.212 |
| Instal·lacions tècniques i maquinària | 51.652.748 | 5.457.112 | (2.267.203) | 54.842.657 |
| Utilatge i mobiliari | 20.052.376 | 1.194.696 | (957.740) | 20.289.332 |
| Equips procés informació | 54.452.988 | 4.127.704 | (11.126.558) | 47.454.134 |
| Altres immobilitzats | 519.055 | 73.018 | (3.153) | 588.920 |
| Total | 161.650.137 | 14.386.772 | (14.354.654) | 161.682.255 |
| Provisions | 613.915 | - | - | 613.915 |
| Valor net | 247.405.112 | 14.475.933 | (334.591) | 261.546.454 |

Imports en euros.

Font: Comptes anuals de la UPC.

| Exercici 2005 | Saldo a 1.1.2005 | Altes | Baixes/ traspassos | Saldo 31.12.2005 |
|---------------------------------------|---------------------|-------------------|-----------------------|---------------------|
| Cost | | | | |
| Terrenys i construccions | 261.642.453 | 9.891.586 | (5.783.695) | 265.750.344 |
| Instal·lacions tècniques i maquinària | 75.497.754 | 6.007.053 | 5.415.772 | 86.920.579 |
| Utilatge i mobiliari | 26.342.655 | 2.862.664 | (433.424) | 28.771.895 |
| Equips procés informació | 59.097.810 | 4.761.152 | (2.262.743) | 61.596.219 |
| Altres immobilitzats | 1.089.890 | 26.724 | (7.216) | 1.109.398 |
| Immobilitzat en curs | 172.062 | 137.433 | (4.504) | 304.991 |
| Total | 423.842.624 | 23.686.612 | (3.075.810) | 444.453.426 |
| Amortització acumulada | | | | |
| Terrenys i construccions | 38.507.212 | 3.787.609 | (6.029) | 42.288.792 |
| Instal·lacions tècniques i maquinària | 54.842.657 | 6.384.220 | (325.424) | 60.901.453 |
| Utilatge i mobiliari | 20.289.332 | 1.347.333 | (433.181) | 21.203.484 |
| Equips procés informació | 47.454.134 | 4.350.168 | (2.258.743) | 49.545.559 |
| Altres immobilitzats | 588.920 | 78.145 | (7.216) | 659.849 |
| Total | 161.682.255 | 15.947.475 | (3.030.593) | 174.599.137 |
| Provisions | 613.915 | - | - | 613.915 |
| Valor net | 261.546.454 | 7.739.137 | (45.217) | 269.240.374 |

Imports en euros.

Font: Comptes anuals de la UPC.

L'immobilitzat material figura comptabilitzat pel seu cost d'adquisició. Quan es tracta de béns adquirits a títol gratuït (donacions rebudes), o que hagin estat rebuts en cessió, es considera com a preu d'adquisició el seu valor venal en el moment de la incorporació patrimonial.

Els terrenys i construccions, on s'inclouen els edificis, adquirits fins al 31 desembre de 1987, figuren en el Balanç per un valor determinat pericialment, que és equivalent al valor real en aquella data, menys l'amortització acumulada des d'aquella data. Els elements incorporats a partir de l'1 de gener de 1988 figuren pel seu cost d'adquisició, menys l'amortització acumulada.

L'immobilitzat material s'amortitza pel mètode lineal en funció de la vida útil estimada de cada element, o pel que fa a béns incorporats sobre els quals la Universitat en té el dret d'ús, en funció del període de cessió, si aquest és menor.

De l'anàlisi efectuada de l'immobilitzat cal fer les observacions següents:

- Les obres realitzades per la Universitat al campus de Castelldefels s'han fet en uns terrenys cedits per l'INCASOL al DURSI. En tant que aquests terrenys estan ocupats per la Universitat es recomana que siguin cedits a la Universitat.
- No s'exclouen de l'immobilitzat de la Universitat els elements que estan cedits i lliurats, en no estar formalitzat el seu lliurament, a les institucions següents: FPC, UPCNET, Edicions UPC, SL i Institut de Geomàtica.
- En l'immobilitzat de la UPC estan inclosos els terrenys i edificis de la Càtedra Gaudí i els terrenys de la Facultat de Matemàtiques, ambdós propietat de la Universitat de Barcelona (UB) i cedits a la UPC. Pel que fa als terrenys i edificis de la Càtedra Gaudí, no hi

ha acord escrit de cessió entre la UB i la UPC. Quant als terrenys de la Facultat de Matemàtiques, per acord signat el 2001 es va formalitzar la cessió de la seva titularitat a la UPC si bé encara no ha estat inscrita al Registre de la Propietat la transmissió de la titularitat a favor de la Universitat.

- Les residències d'estudiants de Terrassa, del Campus Nord i del Campus de Vilanova i la Geltrú s'ubiquen en terrenys propietat de la Universitat, inclosos en l'immobilitzat. La gestió d'aquestes residències la duen a terme empreses privades. La incorporació en el Balanç de terrenys cedits desvirtua la situació real de l'immobilitzat de la Universitat, per la qual cosa, caldria excloure del Balanç els terrenys on s'han construït les residències d'estudiants, i registrar-los com a Patrimoni lliurat en cessió.

Immobilitzat financer

La composició i moviments de l'epígraf Immobilitzat financer durant els exercicis 2004 i 2005 es mostren a continuació:

| Exercici 2004 | Saldo a 01.01.2004 | Altes | Baixes | Saldo 31.12.2004 |
|--------------------------|-----------------------|------------------|--------------|---------------------|
| Immobilitzat financer | 2.363.781 | 300.001 | (491) | 2.663.291 |
| Provisió per depreciació | (563.400) | (519.090) | - | (1.082.490) |
| Total | 1.800.381 | (219.089) | (491) | 1.580.801 |

Imports en euros.

Font: Comptes anuals de la UPC.

| Exercici 2005 | Saldo a 01.01.2005 | Altes | Baixes | Saldo 31.12.2005 |
|--------------------------|-----------------------|--------------|----------------|---------------------|
| Immobilitzat financer | 2.663.291 | 1.503 | - | 2.664.794 |
| Provisió per depreciació | (1.082.490) | - | 357.907 | (724.583) |
| Total | 1.580.801 | 1.503 | 357.907 | 1.940.211 |

Imports en euros.

Font: Comptes anuals de la UPC.

El saldo de l'immobilitzat financer recull el cost de les participacions directes de la UPC en empreses. La relació de les participacions comptabilitzades a 31 de desembre de 2005 és la següent:

| Accions | Participació % | Capital social | Fons propis | Cost participació | Provisions | Valor net |
|---------------------------------|-------------------|-------------------|----------------|----------------------|------------------|------------------|
| Edicions de la UPC, SL | 99,97 | 530.739 | 159.663 | 530.637 | (359.245) | 171.392 |
| Parc Mediterrani Tecnologia, SL | 99,91 | 193.066 | 213.910 | 319.833 | (106.559) | 213.274 |
| UPCNET | 99,90 | 309.515 | 596.863 | 309.221 | - | 309.221 |
| AIDIT | 50,00 | 345.582 | 480.528 | 300.506 | (41.318) | 259.188 |
| INNOVA 31, SCR, SA | 37,00 | 3.000.000 | * 2.406.000 | 1.110.000 | (217.461) | 892.539 |
| INVERTEC | 0,70 | 3.350.000 | n/d. | 25.000 | - | 25.000 |
| Altres empreses participades | - | - | - | 69.597 | - | 69.597 |
| Total | - | - | - | 2.664.794 | (724.583) | 1.940.211 |

Imports en euros.

Font: Elaboració pròpia.

* Import transformat en euros per la Sindicatura, atès que la Societat presenta els comptes anuals en milers d'euros.

n/d.: No disponible.

La Universitat ha dotat les corresponents provisions financeres d'acord amb l'evolució dels fons propis de les societats participades per 724.583 €. En l'apartat 3.9 es presenta la informació més rellevant de les entitats participades.

Deutors a llarg termini

La composició i moviments d'aquest epígraf durant els exercicis 2004 i 2005 es mostren a continuació:

| Exercici 2004 | Saldo a 1.1.2004 | Altes | Traspàs a curt termini | Cancel·lació | Saldo 31.12.2004 |
|---------------------------------|---------------------|----------------|---------------------------|----------------------|---------------------|
| Generalitat | 190.681.903 | - | - | (190.681.903) | - |
| Bestreta a retornar per l'ICT | 165.278 | - | (15.025) | - | 150.253 |
| Bestreta a retornar per la FPC | 270.909 | - | (270.455) | - | 454 |
| Institut de Ciències Fotòniques | 683.150 | 353.000 | (56.917) | - | 979.233 |
| Comptes en participació | 144.770 | 177.310 | - | - | 322.080 |
| Total | 191.946.010 | 530.310 | (342.397) | (190.681.903) | 1.452.020 |

Imports en euros.

Font: Comptes anuals de la UPC.

| Exercici 2005 | Saldo a 1.1.2005 | Altes | Traspàs a curt termini | Cancel·lació | Saldo 31.12.2005 |
|---------------------------------|---------------------|----------------|---------------------------|--------------|---------------------|
| Bestreta a retornar per l'ICT | 150.253 | - | - | - | 150.253 |
| Bestreta a retornar per la FPC | 454 | - | (15.026) | - | (14.572) |
| Institut de Ciències Fotòniques | 979.233 | - | - | - | 979.233 |
| Comptes en participació | 322.080 | 100.000 | - | - | 422.080 |
| Total | 1.452.020 | 100.000 | (15.026) | - | 1.536.994 |

Imports en euros.

Font: Comptes anuals de la UPC.

El concepte Generalitat recull l'import a rebre pels préstecs destinats a inversions i que van ser cancel·lats l'exercici 2004.

El concepte Comptes en participació recull les participacions que té la Universitat en el capital d'empreses de base tecnològica que es troben en la fase inicial del seu desenvolupament. Aquestes participacions estan finançades pel Centre d'Innovació i Desenvolupament Empresarial (CIDEM) i a 31 de desembre de 2005 eren les següents:

| | Saldo a 31.12.2005 |
|------------------------|--------------------|
| Engindat Solutions, SL | 87.300 |
| Openwired, SL | 84.780 |
| Baolab Microsystem, SL | 100.000 |
| Astron Biomedical, SL | 50.000 |
| Justinmind, SL | 100.000 |
| Total | 422.080 |

Imports en euros.

Font: Comptes anuals de la UPC.

3.8.2. Deutors

El detall dels deutors per drets reconeguts al tancament dels exercicis 2004 i 2005 és el següent:

| Concepte | 31.12.2004 | 31.12.2005 |
|---------------------------|-------------------|-------------------|
| Deutors pressupostaris | 54.008.813 | 59.391.795 |
| Deutors no pressupostaris | 6.341.201 | 3.060.750 |
| Provisions insolvències | (2.424.620) | (1.245.825) |
| Total | 57.925.394 | 61.206.720 |

Imports en euros.

Font: Comptes anuals de la UPC.

Deutors pressupostaris

La Universitat presenta el compte de deutors pressupostaris sense diferenciar els deutors del pressupost corrent dels deutors d'exercicis tancats. El desglossament a 31 de desembre de 2005 segons l'exercici de liquidació del dret és el següent:

| Exercici liquidat | Pendent a 31.12.2005 |
|-------------------|----------------------|
| 2000 | 3.483.681 |
| 2001 | 238.399 |
| 2002 | 157.209 |
| 2003 | 8.369.494 |
| 2004 | 5.453.041 |
| 2005 | 41.689.971 |
| Total | 59.391.795 |

Imports en euros.

Font: Comptes anuals de la UPC.

La Sindicatura ha analitzat la situació a 31 de desembre de 2006 dels drets pendents de cobrament a 31 de desembre de 2005. Com a resultat de l'anàlisi efectuada cal fer les observacions següents:

- La Sindicatura considera que els drets pendents de cobrament dels exercicis 2002 i anteriors inclouen 0,98 M€ que haurien de ser considerats com de dubtós cobrament i crear la provisió corresponent.
- Els drets pendents de cobrament de l'exercici 2003 inclouen 0,87 M€ pendents de cobrament de la Diputació de Barcelona en concepte d'aportació a l'Institut de Geomàtica i 0,35 M€ pendents de cobrament del Departament de Treball que no són reconeguts pels deutors. En opinió de la Sindicatura, la Universitat hauria de considerar aquests deutes com de dubtós cobrament i crear la provisió corresponent.
- Els drets de l'exercici 2003 inclouen 0,20 M€ corresponents a 311 deutors d'import inferior a 6.000 €. Aquests deutes s'haurien de considerar com de dubtós cobrament per la seva antiguitat i el seu import reduït.

- Els drets de l'exercici 2003 inclouen un deute pendent de cobrar de la Generalitat de Catalunya per despeses de funcionament de 6,27 M€, amb el detall següent:

| Concepte | Import |
|--|------------------|
| Transferència corrent de 2002 per a despeses de funcionament | 4.426.336 |
| Deute de trams exercici 2001 | 625.352 |
| Transferència pendent d'aplicació model de distribució 2002 | 131.218 |
| Increment retributiu 2% PAS 2003 | 750.120 |
| Diferència transferència derivada 2002 | 529.832 |
| Diferència transferència derivada 2003 | (253.504) |
| Diferència transferència derivada 2004 | 59.644 |
| Total | 6.268.998 |

Imports en euros.

Font: Elaboració pròpia.

En opinió de la Sindicatura, la UPC hauria de considerar aquest deute de 6,27 M€ com de dubtós cobrament i crear la provisió corresponent, així com disminuir el romanent de tresoreria per l'esmentat import.

- Els drets de l'exercici 2004 inclouen 1,90 M€ en concepte de subvenció per al finançament del Centre de Supercomputació que continuen pendents de cobrament i que no han estat reconeguts pels organismes finançadors. En opinió de la Sindicatura, aquests drets s'haurien de considerar com de dubtós cobrament i crear la provisió corresponent.

Deutors no pressupostaris

Els deutors no pressupostaris s'han conciliat satisfactòriament amb els deutors per operacions extrapressupostàries descrits en l'apartat 3.6.2 d'aquest informe.

Provisions per insolvències

La Universitat ha provisionat financerament deutors de dubtós cobrament per 1,25 M€. No obstant això, en la comptabilitat pressupostària no ha minorat el romanent de tresoreria.

3.8.3. Inversions financeres temporals

El desglossament de les inversions financeres a 31 de desembre de 2004 i de 2005 és el següent:

| Concepte | 31.12.2004 | 31.12.2005 |
|-------------------------------------|------------------|------------------|
| Dipòsits constituïts a curt termini | 9.638 | 0 |
| Valors de renda fixa a curt termini | 1.085.002 | 4.155.002 |
| Total | 1.094.640 | 4.155.002 |

Imports en euros.

Font: Comptes anuals de la UPC.

Els valors de renda fixa corresponen a dipòsits a curt termini. El tipus d'interès mitjà anual d'aquests dipòsits ha estat d'un 2,05% l'exercici 2004 i d'un 2,10% l'exercici 2005.

3.8.4. Tresoreria

El desglossament de la tresoreria a 31 de desembre de 2004 i 2005 és el següent:

| Concepte | 31.12.2004 | 31.12.2005 |
|--------------|------------------|------------------|
| Bancs | 2.230.526 | 2.322.799 |
| Caixa | 305.911 | 215.448 |
| Total | 2.536.437 | 2.538.247 |

Imports en euros.

Font: Comptes anuals de la UPC.

3.8.5. Fons propis

La composició dels Fons propis de la Universitat a 31 de desembre de 2004 i 2005 és la següent:

| Concepte | 31.12.2004 | 31.12.2005 |
|-----------------------------|-------------------|-------------------|
| Patrimoni | 71.605.646 | 57.348.269 |
| Patrimoni lliurat en cessió | (939.335) | (939.335) |
| Patrimoni rebut en cessió | 4.391.451 | 4.391.451 |
| Resultat de l'exercici | (14.257.377) | (20.314.454) |
| Total | 60.800.385 | 40.485.931 |

Imports en euros.

Font: Comptes anuals de la UPC.

El compte de Patrimoni ha disminuït en els exercicis 2004 i 2005, per l'aplicació de les pèrdues dels exercicis 2003 i 2004 de 17,21 M€ i 14,26 M€, respectivament.

3.8.6. Ingressos a distribuir en diversos exercicis

Els ingressos a distribuir en diversos exercicis corresponen a subvencions de capital rebudes per al finançament de béns de capital i figuren per l'import concedit. També s'inclouen des de l'exercici 1999 les donacions d'elements d'immobilitzat, d'acord amb el Pla especial de comptabilitat pública per a les universitats públiques de Catalunya.

El moviment dels Ingressos a distribuir en diversos exercicis en els anys 2004 i 2005 és el següent:

| | Subvencions de capital | Comptes en participació | Subvencions a aplicar en exercicis posteriors | Total |
|----------------------------|------------------------|-------------------------|---|--------------------|
| Saldo inicial 1.1.2004 | 115.799.845 | 144.770 | 11.171.368 | 127.115.983 |
| Entrades exercici 2004 | 8.772.599 | 177.310 | - | 8.949.909 |
| Imputació a resultats 2004 | (6.640.509) | - | - | (6.640.509) |
| Reclassificació | 11.171.368 | - | (11.171.368) | - |
| Saldo a 31.12.2004 | 129.103.303 | 322.080 | - | 129.425.383 |
| Entrades exercici 2005 | 15.200.290 | 100.000 | - | 15.300.290 |
| Imputació a resultats 2005 | (7.316.687) | - | - | (7.316.687) |
| Saldo a 31.12.2005 | 136.986.906 | 422.080 | - | 137.408.986 |

Imports en euros.

Font: Comptes anuals de la UPC.

3.8.7. Provisions per a riscos i despeses

Els moviments registrats durant els exercicis 2004 i 2005 en els comptes inclosos dins de Provisions per a riscos i despeses, han estat els següents:

| | Provisió per pensions (premi jubilació) | Provisió recàrrec Seguretat Social | Provisió endarreriment professors associats | Provisió per responsabilitats | Total |
|---------------------------|---|------------------------------------|---|-------------------------------|------------------|
| Saldo inicial 1.1.2004 | 5.201.023 | 757.275 | 392.107 | 366.227 | 6.716.632 |
| Entrades | 492.343 | - | - | - | 492.343 |
| Baixes | - | - | - | - | - |
| Traspassos | - | - | (246.143) | (200.175) | (446.318) |
| Saldo a 31.12.2004 | 5.693.366 | 757.275 | 145.964 | 166.052 | 6.762.657 |
| Entrades | 522.623 | - | - | - | 522.623 |
| Baixes | - | - | - | - | - |
| Traspassos | - | - | (145.964) | (166.052) | (312.016) |
| Saldo a 31.12.2005 | 6.215.989 | 757.275 | 0 | 0 | 6.973.264 |

Imports en euros.

Font: Comptes anuals de la UPC.

- A partir d'un estudi actuarial realitzat el 2002, la Universitat té registrat el passiu meritat en relació als compromisos de gratificacions per jubilació previstos en el conveni col·lectiu del personal laboral de les universitats públiques catalanes. La dotació realitzada per als exercicis 2004 i 2005 s'ha fet a partir de l'esmentat estudi, tenint en compte els increments de l'IPC i de la plantilla. Aquest mètode pot fer que es generin diferències entre el passiu registrat i el que resultaria d'un càlcul actualitzat.
- Hi ha recàrrecs de constrenyiment pendents de pagament a la Seguretat Social per 0,76 M€, conseqüència de l'ingrés fora de termini de les quotes patronals corresponents als mesos de març a desembre de 1992. Aquest import va quedar establert mitjançant resolució de la Tresoreria General de la Seguretat Social, de 10 de desembre de 1998, per la qual es va denegar la sol·licitud de condonació presentada prèviament per la Universitat. Davant aquesta denegació, la Universitat va interposar un altre recurs, que està pendent de resolució. Per aquesta contingència, la Universitat manté una provisió per 0,76 M€ i un romanent de tresoreria específic pel mateix import en la comptabilitat pressupostària.
- La Universitat va signar el 2002 un acord per tal de regularitzar el pagament d'endarreriments a professors associats per un total de 0,91 M€. A 31 de desembre de 2005 restaven per pagar 0,15 M€, que estaven registrats en el passiu dins els creditors no pressupostaris.
- Pel que fa a l'Impost sobre construccions, instal·lacions i obres, amb data 12 de novembre de 2002 la Universitat va signar un acord amb l'Ajuntament de Barcelona per tal de regularitzar el pagament de les liquidacions emeses per l'esmentat Ajuntament i que la Universitat no havia materialitzat. L'import a pagar el 2006, 0,16 M€, s'inclou en el passiu dins els creditors no pressupostaris.

3.8.8. Creditors a llarg termini

La composició i moviments d'aquest epígraf durant els exercicis 2004 i 2005 es mostren a continuació:

| Exercici 2004 | Saldo a 1.1.2004 | Préstecs amortitzats | Préstecs disposats | Traspàs a curt termini | Reclassificació procedent del curt termini | Saldo a 31.12.2004 |
|--|--------------------|----------------------|--------------------|------------------------|--|--------------------|
| Deutes amb entitats de crèdit | 190.681.903 | (190.681.903) | - | - | - | - |
| Desemborsaments pendents sobre accions | 555.000 | - | - | (555.000) | - | - |
| Bestretes reintegrables | 15.388.731 | - | 1.256.772 | (1.244.596) | 1.104.360 | 16.505.267 |
| Total | 206.625.634 | (190.681.903) | 1.256.772 | (1.799.596) | 1.104.360 | 16.505.267 |

Imports en euros.

Font: Comptes anuals de la UPC.

| Exercici 2005 | Saldo a 1.1.2005 | Préstecs amortitzats | Préstecs disposats | Traspàs a curt termini | Reclassificació procedent del curt termini | Saldo a 31.12.2005 |
|-------------------------|-------------------|----------------------|--------------------|------------------------|--|--------------------|
| Bestreta Fons FEDER | - | - | 2.094.165 | - | - | 2.094.165 |
| Bestretes reintegrables | 16.505.267 | - | 963.497 | (1.937.039) | 1.104.360 | 16.636.085 |
| Total | 16.505.267 | - | 3.057.662 | (1.937.039) | 1.104.360 | 18.730.250 |

Imports en euros.

Font: Comptes anuals de la UPC.

L'endeutament amb entitats de crèdit es va cancel·lar anticipadament el 30 de desembre de 2004, després que el DURSI autoritzés una transferència a la UPC de 190,70 M€.

Les bestretes reintegrables corresponen a diversos préstecs atorgats pel Ministeri de Ciència i Tecnologia per al finançament d'infraestructures científicotecnològiques i projectes de recerca els exercicis 2000 a 2004. A continuació es presenta la composició de les bestretes atorgades a 31 de desembre de 2005:

| Any de concessió | Any de disposició | Saldo a 1.1.2005 | Disposició 2005 | Reclassificació a curt termini | Reclassificació procedent del curt termini | Saldo a 31.12.2005 |
|--------------------------|-------------------|-------------------|-----------------|--------------------------------|--|--------------------|
| 2000 | 2001 | 12.280.680 | - | (1.229.571) | - | 11.051.109 |
| 2001 | 2002 | 180.304 | - | (15.025) | - | 165.279 |
| 2002 | 2003 | 1.683.150 | - | (140.263) | - | 1.542.887 |
| 2003 | 2004 | 950.000 | - | - | - | 950.000 |
| 2003 | 2004 | 306.773 | - | - | - | 306.773 |
| 2004 | 2005 | - | 963.497 | - | - | 963.497 |
| Amortitzacions ajornades | | 1.104.360 | - | (552.180) | 1.104.360 | 1.656.540 |
| Total | | 16.505.267 | 963.497 | (1.937.039) | 1.104.360 | 16.636.085 |

Imports en euros.

Font: Comptes anuals de la UPC.

Totes les bestretes reintegrables tenen un interès del 0% i s'amortitzaran fins a l'any 2019. El desembre de 2004 va vèncer la primera amortització per 1,22 M€; prèviament la UPC havia sol·licitat al Ministeri d'Economia i Hisenda un ajornament per 1,10 M€ que va ser

concedit a un interès de demora d'un 4%. Respecte a l'amortització amb venciment 2005 la Universitat també n'ha demanat l'ajornament. En opinió de la Sindicatura, aquests ajornaments són operacions d'endeutament i, per tant, d'acord amb l'article 81 de la Llei 6/2001, d'universitats, haurien d'haver estat aprovats pel Govern de la Generalitat.

3.8.9. Creditors a curt termini

El detall dels creditors a curt termini a 31 de desembre de 2004 i 2005 és el següent:

| Concepte | 31.12.2004 | 31.12.2005 |
|------------------------------------|-------------------|-------------------|
| Creditors pressupostaris | 21.015.450 | 20.977.619 |
| Administracions públiques | 9.786.151 | 10.081.723 |
| Altres creditors no pressupostaris | 12.155.436 | 22.203.813 |
| Total | 42.957.037 | 53.263.155 |

Imports en euros.

Font: Comptes anuals de la UPC.

El subcompte Altres creditors no pressupostaris ha augmentat de forma considerable l'exercici 2005 respecte de l'exercici precedent. Aquest increment és degut, bàsicament, al següent:

- Provisió de 3,19 M€ pel cost estimat dels canvis derivats de les valoracions pendents de llocs de treball i una provisió d'1,31 M€ corresponents a la valoració de l'aplicació de l'acord de la Mesa General del Personal de les Universitats Públiques Catalanes signat el 22 de desembre de 2005.
- Partides pendents d'aplicació del CTT, per 2,99 M€, a la data de tancament de l'exercici 2005.

S'ha conciliat satisfactòriament l'esmentat subcompte amb els creditors per operacions extrapressupostàries detallats en l'apartat 3.6.2 d'aquest informe.

Durant els exercicis 2004 i 2005 es van produir tensions de tresoreria que van obligar la UPC a recórrer a pòlisses de crèdit, si bé, tant a 31 de desembre de 2004 com a 31 de desembre de 2005, la UPC no havia disposat de cap quantitat d'aquestes pòlisses, excepte una pòlissa de crèdit amb la modalitat de bestreta de documents mercantils, per 1,45 M€ i 2,70 M€, respectivament, comptabilitzada dins altres creditors no pressupostaris. Aquestes operacions d'endeutament no han estat autoritzades pel Govern de la Generalitat de Catalunya, incomplint l'article 81 de la Llei 6/2001, d'universitats, que estableix que qualsevol operació d'endeutament de les universitats públiques haurà de ser autoritzada per la Comunitat Autònoma.

3.8.10. Ajustaments per periodificació

El detall dels ajustaments per periodificació a 31 de desembre de 2004 i de 2005 és el següent:

| Concepte | 31.12.2004 | 31.12.2005 |
|--|-------------------|-------------------|
| Subvencions i altres ingressos | 59.506.018 | 69.115.893 |
| Preus públics per a prestació de serveis | 7.070.488 | 7.566.283 |
| Subvencions de capital | 2.068.279 | 6.497.280 |
| Ingressos anticipats de projectes de recerca | 1.268.512 | 754.974 |
| Total | 69.913.297 | 83.934.430 |

Imports en euros.

Font: Comptes anuals de la UPC.

El saldo de subvencions i altres ingressos inclou l'import dels ingressos rebuts que al tancament de l'exercici no han estat destinats a finançar despeses. El saldo de preus públics per a la prestació de serveis acadèmics universitaris correspon als ingressos diferits per prestació de serveis acadèmics universitaris dels mesos restants del curs acadèmic corresponent. El saldo de subvencions de capital correspon a les subvencions no gastades atorgades a la Universitat per obres d'inversió. El saldo d'ingressos anticipats de projectes de recerca inclou l'import cobrat d'anualitats futures de transferències per a recerca.

El moviment del compte durant els exercicis 2004 i 2005 ha estat el següent:

| Exercici 2004 | Saldo inicial a 1.1.04 | Entrades de l'exercici | Imputació a ingressos a distribuir | Imputació a ingressos de l'exercici | Saldo final a 31.12.04 |
|---------------------------------------|------------------------|------------------------|------------------------------------|-------------------------------------|------------------------|
| Subvencions i altres ingressos | 52.768.767 | 59.506.018 | - | (52.768.767) | 59.506.018 |
| Preus públics per a prestació serveis | 6.895.801 | 7.070.488 | - | (6.895.801) | 7.070.488 |
| Subvencions de capital | 250.000 | 16.275.623 | (8.772.599) | (5.684.745) | 2.068.279 |
| Ingressos anticipats de projectes | 1.036.899 | 1.164.069 | - | (932.456) | 1.268.512 |
| Total | 60.951.467 | 84.016.198 | (8.772.599) | (66.281.769) | 69.913.297 |

Imports en euros.

Font: Comptes anuals de la UPC.

| Exercici 2005 | Saldo inicial a 1.1.05 | Entrades de l'exercici | Imputació a ingressos a distribuir | Imputació a ingressos de l'exercici | Saldo final a 31.12.05 |
|---------------------------------------|------------------------|------------------------|------------------------------------|-------------------------------------|------------------------|
| Subvencions i altres ingressos | 59.506.018 | 69.115.893 | - | (59.506.018) | 69.115.893 |
| Preus públics per a prestació serveis | 7.070.488 | 7.566.283 | - | (7.070.488) | 7.566.283 |
| Subvencions de capital | 2.068.279 | 22.619.542 | (15.200.970) | (2.989.570) | 6.497.280 |
| Ingressos anticipats de projectes | 1.268.512 | 299.075 | - | (812.613) | 754.974 |
| Total | 69.913.297 | 99.600.792 | (15.200.970) | (70.378.689) | 83.934.430 |

Imports en euros.

Font: Comptes anuals de la UPC.

3.8.11. Conciliació entre el Resultat economicopatrimonial i el Romanent de tresoreria

A continuació es presenta la conciliació del desestalvi del Compte del resultat economicopatrimonial dels exercicis 2004 i 2005 amb el Romanent de tresoreria a 31 de desembre de 2004 i 2005, respectivament:

| Concepte | Exercici 2004 | Exercici 2005 |
|---|---------------------|---------------------|
| Desestalvi del compte del resultat economicopatrimonial | (14.257.377) | (20.314.454) |
| Operacions pressupostàries no reflectides al compte del resultat economicopatrimonial | (1.461.212) | 852.362 |
| Operacions comptables no reflectides en la liquidació pressupostària | 11.252.150 | 20.741.629 |
| Variació del romanent | (7.300.275) | (19.074.177) |
| Romanent específic a 31.12.2003 | 60.109.312 | - |
| Romanent específic a 31.12.2004 | (67.409.587) | 67.409.587 |
| Romanent específic a 31.12.2005 | - | (86.483.764) |
| Romanent genèric de l'exercici | (11.766.714) | (17.794.640) |
| Romanent acumulat d'exercicis anteriors | (26.318.015) | (38.084.729) |
| Total romanent genèric acumulat | (38.084.729) | (55.879.369) |

Imports en euros.

Font: Comptes anuals de la UPC.

3.9. GRUP UPC

La UPC és l'entitat dominant d'un grup integrat per la Universitat, i, a més, per les entitats següents: Fundació Politècnica de Catalunya; Edicions UPC, SL; UPCNET; Parc Mediterrani de la Tecnologia, SL; Innova 31, SCR SA i Agència d'Accreditació de Projectes d'Investigació, Desenvolupament i Innovació Tecnològica, SL (AIDIT).

Així mateix, hi ha un conjunt d'entitats vinculades a la Universitat per raons de participació financera o en els òrgans de govern, però sobre les quals la UPC no té una influència dominant. Entre aquestes entitats s'inclouen les següents: Barcelona Supercomputing Center – Centro Nacional de Supercomputación BSC-CNS; Centre Català del Plàstic; Centre d'Innovació del Transport; Centre Internacional d'Investigació dels Recursos Costaners; Centre Internacional de Mètodes Numèrics en Enginyeria; Centre Tecnològic de Telecomunicacions de Catalunya; Consorci Escola Industrial de Barcelona; Consorci Institut de Geomàtica; Fundació I2Cat; Institut de Ciències Fotòniques; Societat Catalana d'Inversions en Empreses de Base Tecnològica, SA (Invertec); Fundació Institut de Bioenginyeria de Catalunya.

3.9.1. Entitats amb participació majoritària o influència dominant de la Universitat

A continuació es presenta la informació més rellevant de les entitats en les quals la UPC té una participació majoritària i / o té una posició de domini.

Fundació Politècnica de Catalunya (FPC)

El 22 de juliol de 1994 es va formalitzar la constitució de la FPC, creada per servir al foment i promoció de les activitats vinculades a la formació permanent, a l'extensió tecnològica i a la millora del potencial de les empreses i dels sectors econòmics i socials de Catalunya. És una fundació privada i sense finalitat de lucre, en el marc de la legislació de la Generalitat de Catalunya.

Les relacions entre la Fundació i la UPC es regeixen pel contracte-programa signat el 4 de maig de 2001 per al període 2001-2005.

L'exercici anual de la Fundació va de l'1 de setembre al 31 d'agost. Els fons propis de la Fundació a 31 d'agost de 2004 i 2005 eren de 190.296 € i 263.182 €, respectivament, amb un fons dotacional de 933.322 € i de 190.296 €, respectivament. En l'exercici 2005 es van compensar contra el fons dotacional 743.026 € del resultat negatiu de l'exercici 2004. Els ingressos per les activitats de la Fundació van ser de 14,68 M€ el 2004 i de 14,75 M€ el 2005; l'excedent de l'exercici va ser negatiu de 814.205 € el 2004 i positiu de 72.886 € el 2005.

Els informes d'auditoria externa d'ambdós exercicis expressen una opinió favorable.

Edicions de la UPC, SL

El 22 de març de 1994 va ser constituïda la societat Edicions de la UPC, SL, amb un capital social de 3.005 €. El seu objecte social és l'edició, fabricació, promoció i comercialització de materials i publicacions científics, tècnics, artístics i universitaris en general, en forma de llibres, revistes, manuals, diccionaris, enciclopèdies, disquets, CD rom, bases de dades, vídeo i qualsevol altre suport que faciliti la divulgació de coneixements i la difusió cultural i científica.

A 31 de desembre de 2005 el capital social era de 530.738 € (subscrit en un 99,97% per la UPC i el 0,03% restant per l'Associació d'Amics de la UPC) i els fons propis 159.663 €, que representen un percentatge inferior al 50% del capital social. D'acord amb l'article 104 de la Llei de societats de responsabilitat limitada, la Societat hauria de dissoldre's si no es restablís la seva situació patrimonial.

La Junta d'Accionistes d'Edicions de la UPC, SL reunida en sessió de 31 de desembre de 2001, va aprovar el Pla Estratègic de la Societat per al trienni 2002-2004. Aquest Pla

preveu aportacions anuals de la Universitat a favor de la Societat, de caràcter fix, de 165.278 € i, de caràcter variable, en funció del compliment d'objectius proposats, d'un màxim de 60.101 € per any. En cada un dels exercicis 2004 i 2005 l'aportació de la UPC ha estat de 192.000 €.

La Universitat també té concedida una bestreta a la Societat de 138.721 € per fer front a despeses de funcionament (vegeu apartat 3.6.1).

L'informe d'auditoria externa dels comptes anuals del 2004 expressa una opinió amb excepcions per una limitació a l'abast i una incertesa. L'informe d'auditoria externa de l'exercici 2005 expressa opinió amb una excepció per la incertesa sobre la continuïtat de la Societat.

UPCNET, Serveis d'accés a Internet de la UPC, SL

El 24 de novembre de 1998 es va constituir UPCNET, Serveis d'accés a Internet de la UPC, SL. El capital social a 31 de desembre de 2004 i 2005 era de 309.515 €, subscrit en un 99,90% per la UPC i el 0,10% restant per Edicions de la UPC, SL. L'objecte social de la Societat és produir, transformar, organitzar, promocionar i comercialitzar productes, serveis i activitats a través de mitjans relacionats amb les tecnologies de la informació i les comunicacions (TIC).

A 31 de desembre de 2004 i 2005 els fons propis de la Societat eren de 557.712 € i 596.863 € respectivament; l'import net de la xifra de negocis dels exercicis 2004 i 2005 va ser de 13,87 M€ i 11,48 M€, respectivament, i el benefici obtingut va ser de 20.194 € l'exercici 2004 i 18.958 € l'exercici 2005.

L'informe d'auditoria externa corresponent als comptes anuals de 2004 i 2005 expressa una opinió favorable.

El 25 de novembre de 2000 la Universitat i la Societat van signar un contracte marc de prestació de serveis que es revisa anualment, amb l'objectiu que la Societat prestés els serveis informàtics i de comunicacions a la UPC. En els exercicis 2004 i 2005 la despesa de la Universitat per aquests serveis ha estat de 9,36 M€ i 8,41 M€, respectivament.

Un 93% dels ingressos de la Societat en els exercicis 2004 i 2005 correspon a la facturació a la UPC. La Universitat té concedida una bestreta de 391.259 € a la Societat (vegeu apartat 3.6.1).

Parc Mediterrani de la Tecnologia, SL (PMT)

La constitució d'aquesta Societat va ser aprovada pel Consell Social en sessió de 20 de novembre de 2000 i es va formalitzar en escriptura pública el 22 de gener de 2001, amb un capital social de 3.006 € subscrit i desemborsat per la Universitat. L'objecte social és la promoció, compravenda, arrendament, conservació i manteniment de tota classe de béns

immobles i terrenys; la construcció d'edificis i la seva alienació en règim de propietat horitzontal o vertical i la seva explotació, així com la intermediació immobiliària i la prestació de serveis immobiliaris de tot tipus, incloent-hi les activitats de neteja i manteniment d'elements annexos a les edificacions, i igualment la prestació de serveis domèstics de qualsevol classe; la gestió de terrenys per a la instal·lació de centres de recerca, d'empreses que prestin serveis universitaris, d'empreses de tecnologia punta i aquelles altres activitats vinculades a la docència, a la cultura i al foment de la recerca.

La Societat, a 31 de desembre de 2004 i 2005, tenia un capital social de 193.066 € i estava participada en un 99,91% per la UPC i en un 0,09% pel Consell Comarcal del Baix Llobregat. La Universitat té concedida a la Societat una bestreta de 475.947 € (vegeu apartat 3.6.1).

Els fons propis de la Societat a 31 de desembre de 2004 i 2005 eren de 211.239 € i 213.910 €, respectivament; els ingressos d'explotació dels exercicis 2004 i 2005 van ser de 983.894 € i 1.445.364 €, respectivament. El resultat ha estat positiu de 36.452 € el 2004 i de 2.671 € el 2005. Si bé el fons de maniobra dels exercicis 2004 i 2005 és negatiu per 420.569 € i 393.740 €, respectivament, els comptes anuals s'han formulat d'acord amb el principi d'empresa en funcionament.

L'informe d'auditoria externa corresponent als comptes anuals de 2004 i 2005 expressa una opinió favorable.

PMT gestiona les obres de la UPC al campus de Castelldefels i porta a terme el manteniment i gestió del mateix campus, serveis pels quals factura a la Universitat.

Innova 31, SCR, SA

El 19 de juny de 2000 es va constituir la societat Innova 31, SA, amb un capital social de 3 M€. L'objecte social és la promoció, mitjançant l'adquisició de participacions temporals en el capital, de les empreses que desenvolupin projectes empresarials de contingut tecnològic i l'elaboració de plans d'estudis de viabilitat i plans estratègics. En data 8 d'agost de 2001, la Societat es va transformar en societat de capital risc.

A 31 de desembre de 2005, la Societat està participada per la UPC (37%), per Unión Interiores, SA (25%), per Invercartera, SA (25%), per Grupo Godó de Comunicación, SA (10%) i per EDM Holding, SA (3%).

Els fons propis de la Societat a 31 de desembre de 2004 i 2005 eren de 2,47 M€ i 2,40 M€, respectivament, i el capital social de 3 M€. Els ingressos d'explotació de l'exercici 2005 van ser de 60.000 € i el resultat va ser negatiu de 67.000 €.

Les inversions financeres realitzades per la Societat a 31 de desembre de 2005 eren d'1,23 M€, amb el detall següent:

| Entitat | Inversió | Provisió | Inversió neta | % participació |
|---|--------------|------------|---------------|----------------|
| Onmedic Network, SL | 301 | 0 | 301 | 30,0 |
| Applied Technologies on Language & Speech, SL | 283 | 176 | 107 | 20,0 |
| Visiometrics, SL | 300 | 0 | 300 | 20,0 |
| W-Onesys, SL | 150 | 0 | 150 | 17,6 |
| Aida Centre, SL | 200 | 0 | 200 | 100,0 |
| Total | 1.234 | 176 | 1.058 | - |

Imports en milers d'euros.

Font: Comptes anuals d'Innova 31, SCR, SA.

Els informes d'auditoria externa corresponents als comptes anuals de 2004 i de 2005 expressen una opinió favorable.

Agència d'Acreditació de Projectes d'Investigació, Desenvolupament i Innovació Tecnològica, SL (AIDIT)

AIDIT es va constituir el 12 de març de 2002 amb un capital social de 300.506€. La participació de la UPC a 31 de desembre de 2004 i de 2005 era d'un 50% i el 50% restant pertanyia a la Fundación General de la Universidad Politécnica de Madrid.

L'objecte social de la Societat és la prestació de tot tipus de serveis per a l'obtenció de la deducció per activitats d'investigació científica i innovació tecnològica inclosa en la Llei 43/1995, de 27 de desembre, de l'impost sobre societats.

A 31 de desembre de 2004 i 2005 el capital social era de 345.582€ i els fons propis de 177.709€ i 480.528€, respectivament. Els informes d'auditoria externa dels exercicis 2004 i 2005 expressen una opinió amb una excepció per infravaloració de les existències de projectes en curs.

3.9.2. Estats financers

La UPC presenta de forma voluntària els estats financers agregats de la UPC i entitats dependents i els ha sotmès a auditoria externa. Els estats financers agregats de la Universitat i entitats dependents corresponents a l'exercici 2004 van ser auditats per PricewaterhouseCoopers Auditors, SL, que va emetre el seu informe amb data 1 de setembre de 2005, amb una excepció per limitació a l'abast per la impossibilitat de quantificar l'obligació derivada del compromís de la Universitat de perfilar els llocs de treball del PAS. Els estats financers agregats de la Universitat i entitats dependents corresponents a l'exercici 2005 van ser auditats per la Societat BDO Audiberia Auditores, SL, que va emetre el seu informe amb una opinió favorable el 30 de setembre de 2006.

A continuació es presenten els estats financers agregats de la Universitat Politècnica de Catalunya i entitats dependents a 31 de desembre de 2004 i 2005:

Balanç agregat del grup UPC dels exercicis 2004 i 2005

| ACTIU | 31.12.2004 | 31.12.2005 | PASSIU | 31.12.2004 | 31.12.2005 |
|---|----------------|----------------|--|----------------|----------------|
| Immobilitzat | 268.709 | 275.693 | Fons propis | 61.535 | 41.037 |
| Despeses d'establiment | 59 | 28 | Patrimoni | 76.806 | 63.204 |
| Immobilitzat immaterial | 2.050 | 1.202 | Reserves societats agregació per integració | (160) | (896) |
| Immobilitzat material | 264.002 | 271.628 | Reserves societats posades en equivalència | (399) | (406) |
| Inversions financeres permanents | 2.598 | 2.835 | Resultat de l'exercici | (15.645) | (21.055) |
| | | | Fons fundacional atribuït a la FPC | 933 | 190 |
| Despeses a distribuir en diversos exercicis | 112 | 41 | Ingressos a distribuir en diversos exercicis | 129.426 | 137.409 |
| | | | Provisions riscos i despeses | 6.866 | 7.080 |
| | | | Creditors a llarg termini | 17.363 | 19.158 |
| | | | Deutes amb entitats de crèdit | 858 | 342 |
| | | | Altres deutes | 16.505 | 18.816 |
| Actiu circulant | 68.851 | 74.382 | Creditors a curt termini | 120.482 | 145.432 |
| Existències | 456 | 336 | Deutes amb entitats de crèdit | 791 | 516 |
| Deutors | 58.556 | 63.096 | Creditors | 47.071 | 57.854 |
| Inversions financeres temporals | 2.622 | 5.402 | Provisions riscos i despeses curt termini | 1.651 | 1.792 |
| Tresoreria | 4.966 | 5.033 | Ajustaments periodificació | 70.969 | 85.270 |
| Ajustaments periodificació | 251 | 515 | | | |
| TOTAL ACTIU | 335.672 | 350.116 | TOTAL PASSIU | 335.672 | 350.116 |

Imports en milers d'euros.

Font: Estats financers agregats del Grup UPC.

Compte del resultat economicopatrimonial agregat del grup UPC dels exercicis 2004 i 2005

| DESPESES | 31.12.2004 | 31.12.2005 | INGRESSOS | 31.12.2004 | 31.12.2005 |
|---|------------|------------|---------------------------------------|---------------|---------------|
| Aprovisionaments | 6.650 | 4.551 | Vendes i prestació de serveis | 36.809 | 38.347 |
| Despeses de gestió ordinària, funcionament dels serveis i prestacions socials | 243.576 | 252.654 | Ingressos de gestió ordinària | 38.086 | 38.453 |
| Despeses de personal | 171.877 | 186.075 | | | |
| Dotacions amortitzacions immobilitzat | 16.339 | 17.514 | | | |
| Variació provisions de tràfic | 709 | (447) | Altres ingressos de gestió ordinària | 5.354 | 5.316 |
| Altres despeses d'explotació | 49.547 | 49.088 | Altres ingressos de gestió | 5.008 | 5.016 |
| Despeses financeres i assimilables | 5.078 | 392 | Ingressos financers i assimilats | 345 | 289 |
| Diferències negatives de canvi | 26 | 32 | Diferències positives de canvi | 1 | 11 |
| Transferències i subvencions | 5.460 | 8.664 | Transferències i subvencions | 154.560 | 155.872 |
| Pèrdues i despeses extraordinàries | 3.003 | 2.290 | Beneficis i ingressos extraordinaris | 8.252 | 8.974 |
| Impost sobre societats | 9 | 5 | | | |
| Resultat atribuïble a societats en equivalència | 8 | 147 | | | |
| | | | Desestalvi agregat | 15.645 | 21.055 |
| Estalvi | - | - | Desestalvi atribuïble a la UPC | 15.645 | 21.055 |

Imports en milers d'euros.

Font: Estats financers agregats del Grup UPC.

4. CONTRACTACIÓ ADMINISTRATIVA

La UPC té una unitat de contractació, que gestiona de forma centralitzada tots els contractes de la Universitat. La Universitat ha confeccionat un manual de contractació administrativa.

El detall per naturalesa dels contractes licitats els exercicis 2004 i 2005 es presenta a continuació:

| Tipus de contracte | Exercici 2004 | | Exercici 2005 | |
|------------------------------------|---------------|------------------|---------------|-------------------|
| | Nombre | Import | Nombre | Import |
| Obres | 14 | 3.166.874 | 16 | 1.552.513 |
| Subministraments | 63 | 3.667.575 | 86 | 4.685.860 |
| Consultoria, assistència i serveis | 24 | 1.570.836 | 38 | 8.112.977 |
| Total | 101 | 8.405.285 | 140 | 14.351.350 |

Imports en euros.

Font: Unitat de Contractació Administrativa de la Universitat.

Els procediments i formes d'adjudicació emprats han estat els següents:

| Procediment / formes | Exercici 2004 | | Exercici 2005 | |
|----------------------|---------------|-----------|---------------|-----------|
| | Concurs | Negociat | Concurs | Negociat |
| Obert | 23 | - | 48 | - |
| Negociat | - | 78 | - | 92 |
| Total | 23 | 78 | 48 | 92 |

Font: Unitat de Contractació Administrativa de la Universitat.

A continuació es presenta el treball realitzat i els resultats obtinguts en l'àrea de contractació.

Contractes d'obres

Dels contractes d'obres de l'exercici 2004 s'han analitzat un total de cinc expedients (els dos d'import superior a 0,68 M€ i tres d'import inferior) dels catorze licitats, amb un import total de 2,63 M€, que representa un 82,97% de l'import adjudicat d'aquests contractes. Dels contractes d'obres de l'exercici 2005 s'han analitzat cinc expedients (els cinc d'import superior a 0,10 M€) dels setze licitats amb un import total d'1,04 M€, que representa un 67,10% de l'import adjudicat d'aquests contractes. Dels deu expedients analitzats, cinc s'han tramitat per procediment obert (concurs) i cinc pel procediment negociat.

De l'anàlisi dels expedients seleccionats es desprenen les observacions següents:

- a) Dels cinc expedients tramitats per concurs, dos es van tramitar de forma ordinària i tres de forma urgent. En un d'aquests no es va emetre l'informe justificatiu de la urgència; i en un altre el termini d'execució previst era de quatre mesos i la durada real va ser de vuit. Dels cinc expedients tramitats pel procediment negociat, quatre s'han fet per raó

d'urgència imperiosa i un pel seu import. La urgència en els quatre casos està relacionada amb les obres de condicionament de les instal·lacions de la Universitat que acullen el supercomputador Mare Nostrum. Tres dels quatre expedients urgents han superat el termini d'execució previst en el contracte; en dos casos la durada real ha estat de dos mesos en lloc d'un i en l'altre cas, el termini previst d'execució era de dos mesos i s'ha executat en set mesos.

La tramitació urgent comporta, entre altres aspectes, una reducció a la meitat del termini que estableix la normativa per a la licitació dels contractes. En conseqüència, el nombre d'empreses licitadores pot disminuir per la falta de temps per presentar les ofertes. En un dels expedients tramitats de manera urgent s'hi va presentar solament una empresa.

La superació dels terminis d'execució de l'obra en el doble del previst, qüestiona la urgència real dels expedients tramitats d'aquesta manera. Una millor planificació evitaria recórrer de manera reincident a la tramitació urgent.

- b) En tres dels cinc expedients tramitats per concurs, les puntuacions atorgades per la Mesa de Contractació a les empreses licitadores pels diferents criteris considerats per l'adjudicació del concurs en els plecs de clàusules administratives particulars no estan motivades. Només s'adjunta un quadre resum de les puntuacions aconseguides pels licitadors en cadascun dels criteris considerats en els plecs, sense cap explicació o raonament. Aquesta pràctica pot donar lloc a una selecció arbitrària dels adjudicataris. La proposta de la Mesa de contractació hauria d'explicitar les circumstàncies que s'han tingut en compte per a la determinació de les puntuacions aconseguides pels licitadors en cadascun dels criteris considerats en els plecs.
- c) En quatre expedients tramitats pel procediment negociat no s'ha requerit la classificació a les empreses licitadores quan, pel seu import, la normativa de contractació ho requereix.
- d) En dos expedients no s'ha notificat l'adjudicació acordada per l'òrgan de contractació a les empreses participants que no van resultar adjudicatàries.
- e) En dos expedients l'adjudicació del contracte es va publicar en el DOGC en un termini superior a l'establert per la normativa de contractació

Contractes de subministraments

Dels contractes de subministraments s'han analitzat els vuit expedients de major import licitats l'any 2004 amb un import total d'1,50 M€, que representa un 40,87% de l'import adjudicat d'aquests contractes i els sis expedients de major import licitats l'any 2005 amb un import total d'1,85 M€, que representa un 39,49% de l'import adjudicat d'aquests contractes. Dels catorze expedients analitzats, nou s'han tramitat per concurs i cinc pel

procediment negociat sense publicitat (tres per especificitat tècnica del producte, un per quedar desert en un procediment obert (concurs) i l'altre per urgència imperiosa).

De l'anàlisi dels expedients seleccionats es desprenen les observacions següents:

- a) En dos dels nou expedients tramitats per concurs, les puntuacions atorgades per la Mesa de Contractació de la Universitat a les empreses licitadores pels diferents criteris considerats per l'adjudicació del concurs en els plecs de clàusules administratives particulars no estan motivades. Solament s'adjunta un quadre resum de les puntuacions aconseguides pels licitadors sense cap explicació o raonament. Com s'ha fet esment anteriorment, aquesta pràctica pot donar lloc a una selecció arbitrària dels adjudicataris. La proposta de la Mesa de Contractació hauria d'explicitar les circumstàncies que s'han tingut en compte per a la determinació de les puntuacions aconseguides pels licitadors en cadascun dels criteris considerats en els plecs.
- b) El subministrament d'armaris per a l'edifici Omega del Campus Nord de la UPC s'ha tramitat pel procediment negociat sense publicitat per la urgència imperiosa a conseqüència del trasllat de més personal del previst. Tanmateix, una acurada planificació del trasllat hauria d'haver considerat el nombre total de persones que es traslladarien.
- c) En dos expedients no s'especifica qui ha realitzat la valoració.

Contractes de consultoria, assistència i serveis

Dels contractes de consultoria, assistència i serveis de l'any 2004 s'han analitzat un total de sis expedients (els tres d'import superior a 0,20M€ i tres d'import inferior) amb un import total d'1,03M€, que representa un 65,61% de l'import adjudicat d'aquests contractes. Dels contractes d'assistència tècnica i serveis de l'exercici 2005 s'han analitzat deu expedients (els cinc d'import superior a 0,10M€ i cinc d'import inferior) amb un import total de 7,05M€, que representa un 86,93% de l'import adjudicat d'aquests contractes. Dels setze expedients analitzats, onze s'han tramitat per concurs i cinc pel procediment negociat sense publicitat.

De l'anàlisi dels expedients seleccionats es desprenen les observacions següents:

- a) En dos expedients de serveis i en dos de consultoria i assistència tècnica tramitats per procediment obert (concurs), les puntuacions atorgades per la Mesa de contractació de la Universitat a les empreses licitadores pels diferents criteris considerats per l'adjudicació del concurs en els plecs de clàusules administratives particulars no estan motivades. Només s'adjunta un quadre resum de les puntuacions aconseguides pels licitadors sense cap explicació o raonament. Com ja s'ha dit anteriorment, la proposta de la Mesa de contractació hauria d'explicitar les circumstàncies que s'han tingut en compte

per a la determinació de les puntuacions aconseguides pels licitadors en cadascun dels criteris considerats en els plecs.

- b) El juliol de l'any 2005 es va adjudicar pel procediment negociat sense publicitat la modificació de la consultoria i assistència tècnica per a la redacció del projecte i direcció de les obres del mòdul A0 del Campus Nord de la UPC per 0,24 M€. El contracte inicial, signat l'any 1993, tenia per objecte la redacció de l'avantprojecte, projecte bàsic i projecte executiu de l'esmentat edifici. La Sindicatura considera que el contracte signat l'any 2005 no és una modificació del contracte inicial, sinó un nou contracte adjudicat de forma directa. D'altra banda, l'adjudicació es va fer amb posterioritat a la realització efectiva del servei, fet que incompleix la normativa.
- c) No s'ha publicat en el DOGC l'adjudicació d'un contracte de consultoria i assistència tècnica. En un altre contracte la publicació s'ha fet fora del termini legalment establert.

5. SEGUIMENT DEL CONTRACTE-PROGRAMA AMB LA GENERALITAT DE CATALUNYA

El contracte-programa entre la UPC i la Generalitat vigent els exercicis 2004 i 2005 es va signar el 23 de desembre de 2002. Es tracta d'un conveni pluriennal, de 2002 a 2005, que es perfila dins el nou model de distribució de finançament de les universitats públiques catalanes i que fixa els objectius que ha d'assolir la UPC en els propers anys i determina els acords i els compromisos mutus que s'estableixen entre la Universitat i la Generalitat de Catalunya durant la seva vigència.

Aquest contracte-programa parteix de la base dels cinc grans eixos estratègics determinats pel DURSI i a l'entorn d'aquests, la Universitat i la Generalitat han consensuat, prioritzat i ponderat deu objectius de millora, l'assoliment dels quals es mesura amb una selecció de trenta-dos indicadors. El grau d'assoliment anual global del contracte-programa es calcula a partir dels resultats i del pes específic de cadascun dels indicadors, i de la ponderació que en funció de les prioritats i les polítiques d'actuació de la Universitat, s'ha atorgat als objectius i als àmbits estratègics.

L'avaluació dels resultats del contracte-programa, la revisió i l'ajust dels sistemes de ponderacions, i la revisió i fixació dels valors dels indicadors els realitza la Comissió de Seguiment, òrgan de composició mixta entre la UPC i la Generalitat.

El DURSI estableix un import màxim a percebre per a cadascuna de les anualitats del contracte-programa, atenent les seves disponibilitats pressupostàries i a partir de variables de magnitud i altres d'estratègiques particulars de la UPC. També garanteix a la Universitat

un import mínim a percebre, decreixent al llarg dels anys i calculat sobre la base de la subvenció rebuda pel contracte-programa en l'exercici anterior.

L'import exacte que el DURSI transfereix a la UPC durant cada exercici ve determinat pel grau de compliment global dels objectius mesurat pels indicadors i expressat en un percentatge. En el supòsit que el grau de compliment sigui inferior al percentatge que suposa l'import mínim garantit per al període de referència, el DURSI ha de transferir la quantitat corresponent a l'import mínim garantit. Els imports percebuts per la UPC en concepte de subvenció per l'assoliment d'objectius vinculats al contracte-programa no tenen caràcter consolidable.

Segons les actes de seguiment del contracte-programa de 30 de maig de 2005 i 20 de febrer de 2006, el grau d'assoliment global d'objectius en els exercicis 2004 i 2005 ha estat d'un 101,90% i d'un 103,52%, respectivament. Per tant, correspon a la Universitat l'import màxim assignat, fixat en 2,88 M€ l'exercici 2004 i 3,31 M€ l'exercici 2005.

6. SEGUIMENT DE LES RECOMANACIONS INCLOSES EN L'INFORME 17/2005, CORRESPONENT A L'EXERCICI 2003

L'informe de fiscalització 17/2005, corresponent a l'exercici 2003, va ser aprovat pel Ple de la Sindicatura el 26 d'octubre de 2005, per la qual cosa la Universitat no va disposar de temps per aplicar les recomanacions de l'informe abans del tancament de l'exercici 2005.

A continuació es presenta el seguiment de les recomanacions incloses en l'informe 17/2005. Quan ha estat possible aquest seguiment s'ha fet referit al primer semestre de 2007.

| Descripció | Situació | Apartat |
|--|--|---------|
| Aspectes de control intern | | |
| Cal reforçar el Servei d'Auditoria Interna i que aquest depengui de la Comissió Econòmica del Consell Social. | L'any 2006 s'ha creat el Gabinet per a la Qualitat de la Gestió sota la dependència del Consell Social. | 2.4 |
| Cal establir les normes i controls oportuns perquè el personal a càrrec de projectes gestionats pel CTT sigui contractat seguint els principis de publicitat, mèrit i capacitat. | La Universitat està treballant en l'elaboració d'un marc normatiu per a la selecció i contractació del personal de suport a la recerca. Aquest aspecte serà objecte de seguiment en informes posteriors. | - |
| Cal establir els controls necessaris perquè tot el personal contractat temporalment passi pel Servei de selecció de la Universitat. | La proposta de l'apartat anterior permetrà recollir aquesta recomanació de forma operativa. Aquest aspecte serà objecte de seguiment en informes posteriors. | - |

| Descripció | Situació | Apartat |
|--|---|---------|
| Revisar la formalització dels impresos d'encàrrec de col·laboració, establir una dedicació mensual per treballador i regular el control horari dels treballadors que realitzen encàrrecs de col·laboració. | Continua pendent. | 3.5.3 |
| Per evitar el possible risc de deteriorament de la construcció ja feta i, alhora, donar un servei de pàrquing a la Universitat, es recomana accelerar la iniciació de les obres d'acabats d'interiors i la seva posada en funcionament. | La situació s'ha resolt. | - |
| Completar i posar en marxa un sistema de comptabilitat analítica. | La situació s'ha resolt. | - |
| Agilitar la integració definitiva de l'EUETIB i l'ESAB a la UPC. | Continua pendent. | 3.6.2 |
| Aspectes de legalitat i compliment de la normativa | | |
| El representant dels estudiants del Consell Social estava pendent de ser nomenat. | Va ser nomenat pel Consell de Govern en data 29 d'abril de 2005. | - |
| Les modificacions de crèdit aprovades amb data 30 de juny de 2004 fan que es puguin reconèixer obligacions en la liquidació del pressupost sense l'existència de crèdit pressupostari, el que contradiu la normativa pressupostària i les bases d'execució del pressupost de la UPC. | Continua pendent. | 3.2 |
| Cal que s'elabori i aprovi formalment la programació pluriennal de la UPC donant compliment als Estatuts de la Universitat. | La Universitat no elabora una programació pluriennal. | 3.2 |
| Completar els canvis necessaris per fer possible la presentació dels estats comptables previstos en el Pla especial de comptabilitat pública per a les universitats públiques de Catalunya. | La Universitat continua sense presentar en els comptes anuals la informació següent: l'import dels drets liquidats pendents de cobrament de la liquidació del pressupost d'ingressos i l'import de les obligacions reconegudes pendents de pagament de la liquidació del pressupost de despeses; l'estat del resultat pressupostari; l'estat de les obligacions i dels drets de pressupostos tancats; el compte general de tresoreria, ni el desglossament a l'estat del romanent de tresoreria entre exercici corrent i exercicis tancats. Tampoc no diferencia els deutors del pressupost corrent dels deutors de pressupostos tancats. | 3.1 |
| Cal presentar les modificacions dels crèdits tal com preveu el Pla especial de comptabilitat pública per a les universitats públiques de Catalunya. | L'exercici 2005 ja s'han presentat d'acord amb el Pla especial de comptabilitat pública per a les universitats públiques de Catalunya. | 3.2 |

| Descripció | Situació | Apartat |
|--|--|---------|
| S'ha constatat que les retencions en concepte d'IRPF practicades per la Universitat a les retribucions al personal acadèmic per la col·laboració en treballs de transferència de tecnologia i per donar classes a la FPC, han estat d'un 15% en tots els casos. Aquesta retenció és inferior a la que correspon, ja que no s'ha tingut en compte en el càlcul de la retenció, les retribucions totals d'aquests professors, ja siguin fixes o variables. | Es continua aplicant una retenció d'un 15% als professors que donen classes a la FPC. | 3.5.2 |
| Cal que la RLT de PAS funcionari i laboral es publiqui en el DOGC. | Continua pendent. | 3.5.2 |
| Cal aprovar la RLT del PDI de la Universitat i publicar-la en el DOGC, d'acord amb la normativa vigent. | Continua pendent. | 3.5.2 |
| Cal establir els controls oportuns de les retribucions a percebre pels becaris amb càrrec a l'activitat gestionada pel CTT i la seva dedicació horària setmanal, així com l'aprovació d'una normativa de beques que sigui aplicable als projectes de recerca, que garanteixi els principis de publicitat, mèrit i capacitat en la selecció de becaris. | Durant l'exercici 2005 s'ha establert el marc normatiu de beques de recerca pròpies de la Universitat. | 3.5.3 |
| L'import de les obligacions reconegudes del capítol 1 de Personal supera la despesa màxima autoritzada per l'Acord de Govern de la Generalitat de personal funcionari i contractat docent i no docent de la UPC. Es recomana el compliment de l'esmentat Acord. | En l'exercici 2004 es va superar la despesa màxima autoritzada. | 3.5.2 |
| No hi ha escrit de cessió entre la UB i la UPC dels terrenys i edificis de la Càtedra Gaudi propietat de la UB i cedits a la UPC. La cessió dels terrenys de la Facultat de Matemàtiques, propietat de la UB, a la UPC no ha estat inscrita en el Registre de la Propietat. Es recomana formalitzar per escrit els acords de cessió i agilitar-ne la inscripció en el Registre de la Propietat. | Continua pendent. | 3.8.1 |
| Atès que les obres realitzades per la Universitat en el PMT s'han fet en uns terrenys que van ser cedits per l'INCASOL al DURSI, es recomana la seva cessió a la Universitat. | Continua pendent. | 3.8.1 |
| Cal que la Universitat compleixi la normativa vigent referent als contractes d'alta direcció. | S'han observat diverses incidències en els exercicis 2004 i 2005. | 3.5.2 |
| La UPC ha d'aplicar el procediment d'adjudicació més adequat, limitant al màxim la utilització dels procediments que es podrien qualificar d'excepcionals, com el tràmit d'urgència o el procediment negociat sense publicitat. | S'han observat diverses incidències en els exercicis 2004 i 2005. | 4 |

| Descripció | Situació | Apartat |
|---|---|---------|
| Les societats PMT i UPCNET han d'aplicar la normativa de contractació en totes les actuacions que per la seva naturalesa i import així ho exigeixin, i han de garantir la concurrència competitiva en els seus expedients. | La Universitat, com a soci majoritari, s'ha compromès a adoptar les mesures oportunes per tal de garantir que en la seva activitat contractual apliquin la legislació sobre contractació i es garanteixin els principis de concurrència competitiva. Aquest aspecte serà objecte de seguiment en informes posteriors. | - |
| Aspectes economicofinancers | | |
| La Universitat reconeix com a ingrés i, per tant, com a deutor, les transferències i subvencions corrents quan l'entitat que les atorga les notifica oficialment. Aquest criteri no s'adiu amb el que estableixen els principis i normes comptables públics, segons els quals el reconeixement de l'ingrés ha de realitzar-se quan es produeix l'increment d'actiu o bé amb anterioritat si l'ens beneficiari coneix de forma certa que l'ens concedent ha dictat l'acte de reconeixement de la seva correlativa obligació. | Continua pendent. | 3.4 |
| Cal que la Universitat fixi el tipus d'interès aplicable a les bestretes concedides a les seves entitats participades. | Continua pendent. | 3.6.1 |
| Cal excloure del balanç els terrenys on s'han construït les residències d'estudiants de Terrassa, de Vilanova i la Geltrú i del Campus Nord, i registrar-los com a Patrimoni lliurat en cessió. | Continua pendent. | 3.8.1 |
| La Universitat ha reconegut un dret a cobrar del DURSI de 2,40 M€ derivat del compliment del contracte-programa sense que l'esmentat Departament hagi reconegut explícitament aquest compromís. | Aquest import ha estat cobrat per la Universitat. Això no obstant, la Universitat ha reconegut en els exercicis 2004 i 2005 altres drets a cobrar sense que hi hagi reconeixement explícit de les administracions atorgants. | 3.4.3 |
| En els articles 62, 63 i 64 s'han liquidat despeses que no correspon segons la seva naturalesa, d'acord amb la normativa vigent sobre classificació econòmica pressupostària. | Continua en la mateixa situació. | 3.5.3 |
| Cal regularitzar els romanents dels projectes del CTT ja finalitzats que no han estat aplicats. | Continua en la mateixa situació. | 3.5.3 |
| Cal liquidar els préstecs rebuts en el pressupost d'ingressos en el mateix moment de disposar-ne, independentment del moment de la seva disposició. | L'exercici 2004 la diferència ha quedat compensada. | - |
| La Universitat hauria de prendre les mesures pressupostàries pertinents per tal de finançar el romanent de tresoreria no afectat negatiu, el qual s'ha vist incrementat en els últims exercicis. | El romanent de tresoreria no afectat negatiu es continua incrementant. | 3.7 |

7. CONCLUSIONS

La Sindicatura ha fiscalitzat els comptes anuals de la UPC corresponents als exercicis 2004 i 2005. Els fets més destacats dels exercicis fiscalitzats són la cancel·lació de l'endeutament relacionat amb els plans pluriennals d'inversions amb l'aportació de recursos del DURSI per import de 190,70 M€; l'increment del professorat contractat segons la tipologia establerta en la Llei d'universitats; l'aplicació dels acords sobre perfils laborals del PAS, i els diversos acords signats amb el personal. Des del punt de vista economico-financer, cal destacar l'increment del dèficit en 11,77 M€ el 2004 i en 17,79 M€ el 2005 com a resultat de previsions d'ingressos no realitzats i despeses reals superiors a les pres-supostades.

El curs 2005-2006 hi havia 27.704 alumnes matriculats a la UPC; s'hi van incorporar 5.866 alumnes nous i es van titular 3.839 estudiants, dels quals el 36,60% van acabar els estudis en el temps previst o en un any més. En l'exercici 2005 la UPC comptava amb 2.498 professors i 1.294 PAS, a més de personal d'administració i personal investigador contractat per a projectes de recerca.

La liquidació del pressupost de l'exercici 2004 presenta drets liquidats per 444,55 M€ i obligacions reconegudes per 449,01 M€. El romanent de tresoreria a 31 de desembre de 2004 era de 29,32 M€; el romanent afectat era de 67,41 M€ i el romanent genèric era negatiu de 38,08 M€.

La liquidació del pressupost de l'exercici 2005 presenta drets liquidats per 260,31 M€ i obligacions reconegudes per 259,03 M€. El romanent de tresoreria a 31 de desembre de 2005 era de 30,60 M€; el romanent afectat era de 86,48 M€ i el romanent genèric era negatiu de 55,88 M€. Aquesta situació de dèficit creixent s'ha agreujat el 2006, en situar-se el dèficit acumulat a 31 de desembre d'aquest exercici en 68,86 M€.

En opinió de la Sindicatura, excepte pels efectes que es deriven de les observacions assenyalades als Aspectes economicofinancers, la liquidació del pressupost de la UPC corresponent als exercicis 2004 i 2005 presenta adequadament el grau d'execució de l'activitat realitzada per la Universitat en aquests exercicis; el Balanç a 31.12.2004 i a 31.12.2005 representa la situació economicopatrimonial de la UPC en aquestes dates, i el Compte del resultat economicopatrimonial dels exercicis 2004 i 2005 recull la totalitat d'ingressos i despeses d'aquests exercicis.

En aquestes conclusions es recullen, de forma resumida, les observacions assenyalades al llarg de l'informe. Així mateix, es formulen les recomanacions necessàries per tal de millorar els aspectes observats. També es posen de manifest altres observacions que ja s'esmentaven en l'informe de la Sindicatura 17/2005, referit a l'exercici 2003, i per a les quals s'ha realitzat el seguiment en l'apartat 6.

7.1. OBSERVACIONS

Aspectes economicofinancers

A continuació s'assenyalen de forma resumida les observacions indicades al llarg de l'informe referides a aspectes economicofinancers:

- La Universitat ha reconegut diversos drets sense ajustar-se al que estableixen els principis comptables públics, el que fa que els drets liquidats de l'exercici 2005 estiguin sobrevalorats en 2,18 M€.
- L'exercici 2005 els ingressos de la FPC i del CEIB s'han liquidat al capítol 4 del pressupost d'ingressos, quan per la seva naturalesa correspondrien al capítol 3 del pressupost, tal com s'han liquidat l'exercici 2004.
- Seguint les directius establertes per la Intervenció General de la Generalitat de Catalunya, la Universitat ha reconegut en el capítol 8 del pressupost d'ingressos de 2004 i de 2005 la transferència de la Generalitat de 190,70 M€ i de 3,38 M€, respectivament, per a la cancel·lació anticipada de l'endeutament relacionat amb el PPI de la Universitat. La Sindicatura considera que aquesta transferència no és una cancel·lació d'actius financers sinó una transferència de capital i que, per tant, s'hauria d'haver liquidat al capítol 7 del pressupost d'ingressos.
- Dins el capítol 2 del pressupost de despeses de 2004 i 2005 s'han liquidat les retribucions al professorat del CEIB per 4,54 M€ i 5,22 M€, respectivament. Aquestes despeses de personal correspon imputar-les al capítol 1 del pressupost. La facturació per part de la Universitat al CEIB de l'exercici 2005 ha estat de 4,85 M€, per tant, inferior a la que correspondria ja que el CEIB ha de suportar tota la despesa de professorat.
- De l'anàlisi dels deutors realitzada per la Sindicatura es desprèn que els drets pendents de cobrament i el romanent de tresoreria a 31 de desembre de 2005 estan sobrevalorats en 7,70 M€ i en 15,63 M€, respectivament.
- La Universitat liquida dins l'article 64 del pressupost la majoria de les despeses gestionades pel CTT i no únicament les realitzades en un exercici i no materialitzades en actius susceptibles de produir els seus efectes en exercicis futurs i aquelles destinades a actius immobilitzats intangibles. D'altra banda, la UPC registra despeses de personal no només al capítol 1 del pressupost de despeses sinó també als capítols 2, 4 i 6. Aquest aspecte ja s'inclouïa en l'informe 17/2005.
- El CTT té projectes que ja estan finalitzats i encara no s'han tancat, és a dir, el romanent acumulat és manté en el projecte corresponent. Aquest aspecte ja s'inclouïa en l'informe 17/2005.

- Les residències d'estudiants de Terrassa, de Vilanova i la Geltrú i del Campus Nord s'ubiquen en terrenys propietat de la Universitat, inclosos en l'immobilitzat. La gestió d'aquestes residències és portada a terme per empreses privades. La incorporació en el Balanç, de terrenys cedits desvirtua la situació real de l'immobilitzat a la Universitat. Aquest aspecte ja s'inclouïa en l'informe 17/2005.
- La Universitat ha dotat la provisió pels compromisos de gratificacions per jubilació previstos al conveni col·lectiu del PAS laboral corresponent als exercicis 2004 i 2005 a partir d'un estudi actuarial realitzat l'any 2002, tenint en compte els increments de l'IPC i de la plantilla. Aquest mètode pot fer que es generin diferències entre el passiu registrat i el que resultaria d'un càlcul actuarial actualitzat.
- La Universitat té concedides a diverses entitats participades bestretes que no meriten interessos ni tenen data de venciment. Aquest aspecte ja s'inclouïa en l'informe 17/2005.
- L'informe d'auditoria externa dels comptes anuals de l'exercici 2005 corresponents a la societat participada Edicions de la UPC, SL, expressa una opinió amb incertesa sobre la continuïtat de la Societat. Les aportacions anuals corresponents al Pla Estratègic signat amb la Universitat no són suficients per cobrir les pèrdues obtingudes, situació que obliga a la Universitat a restablir el patrimoni de la Societat amb aportacions addicionals.

Aspectes de legalitat i compliment de normativa

Les observacions relacionades amb aspectes de legalitat i de compliment de normativa són les següents:

- A 31 de desembre de 2005 estava pendent de ser nomenat el representant de les organitzacions empresarials en el Consell Social de la UPC.
- Segons l'article 89 e de la Llei d'universitats de Catalunya i l'article 59 h dels Estatuts de la UPC són funcions del Consell Social aprovar el Balanç i la Memòria econòmica, el Compte de resultats i la Liquidació del pressupost de l'exercici precedent. El Consell Social en sessions de 14 de juliol de 2005 i 18 de juliol de 2006, respectivament, va aprovar únicament la liquidació del pressupost dels exercicis 2004 i 2005.
- La Universitat no presenta en els comptes anuals la següent informació establerta com a part integrant d'ells pel Pla especial de comptabilitat pública per a les universitats públiques de Catalunya, aprovat per Resolució de 3 de maig de 1999: l'import dels drets liquidats pendents de cobrament de la liquidació del pressupost d'ingressos i l'import de les obligacions reconegudes pendents de pagament de la liquidació del pressupost de despeses; l'estat del resultat pressupostari; l'estat de les obligacions i els drets de pressupostos tancats; el compte general de tresoreria, ni el desglossament a

l'estat del romanent de tresoreria entre exercici corrent i exercicis tancats. Tampoc no diferencia els deutors del pressupost corrent dels deutors de pressupostos tancats i la Memòria no informa sobre els compromisos de despesa adquirits amb càrrec a exercicis futurs. Aquest aspecte ja s'inclouïa en l'informe 17/2005, referit als comptes anuals de l'exercici 2003.

- La UPC no té una programació pluriennal explícita tal com preveuen els seus Estatuts, tot i que sí la té pel que respecta a les inversions. Així mateix, compta amb plans estratègics i el contracte-programa, elements, tots ells de planificació de caràcter pluriennal. Aquest aspecte ja s'inclouïa en l'informe 17/2005.
- Es van aprovar modificacions de crèdit dels exercicis 2004 i 2005 durant el mes de juliol dels exercicis 2005 i 2006, respectivament. Aquesta situació fa que es puguin reconèixer obligacions en la liquidació del pressupost sense l'existència de crèdit pressupostari. Aquesta observació ja s'inclouïa en l'informe 17/2005.
- La previsió d'ingressos de l'exercici 2005 inclouïa com a mínim 12,25 M€ que no estaven basats en expectatives raonables d'obtenció d'ingressos. Aquest fet fa que, en opinió de la Sindicatura, la UPC no complís el principi d'equilibri pressupostari en l'aprovació del pressupost de l'exercici esmentat.
- La Universitat va aprovar els pressupostos dels exercicis 2004 i 2005 sense disposar, prèviament, de l'autorització del Govern de la Generalitat de les despeses màximes del seu personal, tal com preveu la normativa. D'altra banda, la despesa de personal liquidada l'exercici 2004 ha superat en 4,17 M€ la despesa aprovada pel Govern de la Generalitat en sessió del 27 de desembre de 2005.
- La despesa de personal liquidada l'exercici 2004, sense considerar la que té finançament específic, ha superat el pressupost definitivament aprovat en 3,69 M€, fet que incompleix les bases d'execució del pressupost de la Universitat i la normativa pressupostària. Les esmentades bases d'execució determinen que la vinculació dels crèdits destinats a despeses de personal es determina en l'àmbit de l'article, no es poden adquirir compromisos de despeses ni contreure obligacions per una quantitat superior a l'import dels crèdits aprovats i disponibles, i són nuls de ple dret els actes i les disposicions que infringeixen aquesta norma, sense perjudici de les responsabilitats que puguin correspondre.
- La relació de llocs de treball (RLT) de personal d'administració i serveis funcionari i laboral no s'ha publicat en el DOGC. La Universitat entén que els acords de la Junta de Govern són de consulta pública, i que per tant, no cal publicar la RLT al Diari Oficial de la Generalitat. L'última publicació íntegra de la RLT d'aquest personal es va fer en els

acords de la Junta de Govern de l'any 1991. Aquest aspecte ja s'inclouïa en l'informe 17/2005.

- La Universitat no té una RLT de personal docent i investigador. D'acord amb l'article 167 dels Estatuts de la Universitat, el Consell de Govern a proposta del rector, ha d'aprovar la relació de llocs de treball del personal docent i investigador. Aquest aspecte ja s'inclouïa en l'informe 17/2005.
- La Universitat va formalitzar el 13 d'abril de 2004 un contracte d'alta direcció amb una clàusula d'indemnització de vint dies per any de servei, amb un màxim de dotze mensualitats en el supòsit de desistiment del contracte per part de la Universitat, fet que incompleix el Decret 243/2004, de 30 de març, sobre determinats aspectes de la contractació laboral a la Generalitat de Catalunya. D'altra banda, la UPC no va complir l'obligació de comunicació dels set contractes d'alta direcció vigents establerta a la Disposició transitòria del Decret 243/2004, de 30 de març.
- Els acords de la Mesa General de les universitats públiques catalanes de 15 i de 22 de desembre de 2005 subscrits per la UPC contradiuen la normativa vigent en establir un increment salarial que no respecta el que estableix la Llei de pressupostos i en establir pagaments per a l'equiparació salarial dels diversos col·lectius de les universitats.
- Al llarg dels exercicis 2004 i 2005 i en compliment dels acords signats amb representants del PAS, la UPC va requalificar diversos llocs de treball. En els acords, que van ser aprovats pel Consell Social, no es fa referència a l'existència de crèdit pressupostari disponible. En termes anuals, l'impacte econòmic d'aquestes requalificacions calculat per la Sindicatura ha estat de 5,84 M€ fins el juliol de 2007.
- De l'anàlisi realitzada de les retribucions del PAS i del PDI es desprenen diverses observacions, el detall de les quals apareix a l'apartat 3.5.2 de l'informe, que podrien ser indicatiu de la possible existència de responsabilitat comptable. No obstant això, cal assenyalar que l'únic òrgan amb competència per pronunciar-se sobre la possible existència de responsabilitat comptable és el Tribunal de Comptes mitjançant la tramitació dels procediments previstos en la Llei 2/1982, del Tribunal de Comptes, i en la Llei 7/1988, de funcionament del Tribunal de Comptes.
- La UPC ha aplicat una retenció per IRPF del 15% a les retribucions complementàries del PDI per activitats a la FPC. Aquestes retribucions s'haurien d'haver inclòs dins la base per al càlcul de la retenció aplicable juntament amb la resta de retribucions dels professors. Aquest aspecte ja s'inclouïa en l'informe 17/2005.

- Quatre professors van desenvolupar càrrecs de comandament en altres institucions de caràcter públic relacionades amb la docència o amb la recerca i van rebre, a més de la seva retribució com a professors a temps complet, un complement per aquestes tasques. Aquests complements s'abonen d'acord amb els convenis subscrits entre la UPC i les altres institucions; en un dels casos no s'ha facilitat a la Sindicatura cap conveni regulador. Dels quatre professors, un no va impartir cap docència a la UPC. Tenint en compte que les tasques desenvolupades no són exclusivament d'investigació i que el lloc de treball ocupat a la Universitat era a temps complet, es podria haver vulnerat el que estableix l'article 4.2 de la Llei 53/1984, d'incompatibilitats del personal al servei de les administracions públiques.
- La Universitat té establerts uns criteris de dedicació acadèmica i un sistema propi de reconeixement de l'activitat acadèmica del PDI que incompleixen el Reial decret 898/1985, sobre règim del professorat universitari.
- No hi ha acord escrit de cessió entre la UB i la UPC dels terrenys i edificis de la Càtedra Gaudí propietat de la UB i cedits a la UPC. La cessió dels terrenys de la Facultat de Matemàtiques, propietat de la UB, a la UPC no ha estat inscrita en el Registre de la Propietat. Aquest aspecte ja s'inclouïa en l'informe 17/2005.
- No s'exclouen de l'immobilitzat de la Universitat els elements que estan cedits i lliurats, en no estar formalitzat el seu lliurament, a les institucions següents: FPC, UPCNET, Edicions UPC, SL i Institut de Geomàtica. Aquest aspecte ja s'inclouïa en l'informe 17/2005.
- Els terrenys sobre els quals es construeix el Campus de Castelldefels són propietat de l'INCASOL i han estat cedits a la Generalitat, però no hi ha acord de cessió a la Universitat. Aquest aspecte ja s'inclouïa en l'informe 17/2005.
- L'article 81 de la Llei 6/2001, d'universitats, estableix que qualsevol operació d'endeutament de les universitats públiques haurà de ser autoritzada per la comunitat autònoma corresponent. La UPC no ha demanat l'autorització de la Generalitat per a la formalització de diverses pòlisses de crèdit de què es va disposar durant els exercicis 2004 i 2005 ni tampoc per a l'ajornament de pagament de les bestretes reintegrables atorgades pel Ministeri de Ciència i Tecnologia. En opinió de la Sindicatura, aquests ajornaments són operacions d'endeutament.
- Durant la fiscalització de la contractació administrativa de la Universitat, s'ha observat la utilització recurrent del procediment d'urgència en els contractes d'obres, així com la utilització del procediment negociat sense publicitat, per l'especificitat tècnica del producte o per causes relacionades amb la protecció de drets exclusius, en el cas dels contractes de subministraments. També s'ha observat la manca de motivació per part

de la Mesa de contractació de les puntuacions atorgades a les empreses licitadores. Aquests aspectes ja s'inclouïen en l'informe 17/2005.

Altres observacions

Altres observacions assenyalades al llarg de l'informe són aquestes:

- El Consorci Escola Industrial de Barcelona (CEIB) es va constituir amb la finalitat, en particular, d'integrar en el sistema universitari públic de Catalunya l'Escola Universitària d'Enginyeria Tècnica Industrial de Barcelona (EUETIB) i l'Escola Superior d'Agricultura de Barcelona (ESAB). A la data d'aquesta fiscalització encara no s'ha concretat la data d'integració d'aquestes Escoles a la UPC. Aquest aspecte ja s'inclouïa en l'informe 17/2005.
- D'una mostra de quatre treballadors de PAS dels exercicis 2004 i 2005 que han rebut retribucions per disset encàrrecs de col·laboració del CTT s'ha observat el següent: en cinc encàrrecs els impresos eren incomplets i en uns altres cinc no estaven formalitzats correctament. D'altra banda, un treballador alterna dos projectes alhora amb una dedicació mensual de 120 hores. La Sindicatura considera molt alta aquesta dedicació tenint en compte que aquestes hores s'han de realitzar al marge de l'horari habitual ordinari.
- De la revisió dels expedients dels quatre becaris (amb càrrec a l'activitat gestionada pel CTT) amb retribucions més elevades als exercicis 2004 i 2005, s'ha observat que tant el nombre d'hores com les retribucions mensuals han superat els imports orientatius establerts per la normativa interna de la Universitat.

7.2. RECOMANACIONS

7.2.1. Recomanacions incloses en l'Informe 17/2005, referit a l'exercici 2003, i que continuen vigents

Aspectes economicofinancers

Aquestes recomanacions sobre aspectes economicofinancers, incloses en l'Informe 17/2005, continuen vigents:

- La Universitat ha de respectar i aplicar els principis comptables públics i la classificació pressupostària d'ingressos i despeses, especialment pel que fa al reconeixement dels ingressos per subvencions i la classificació de les despeses de personal i de recerca.

- Cal que els projectes relacionats amb activitats de recerca i transferència de tecnologia i altres com per exemple els congressos, es tanquin un cop acabada l'activitat i que els romanents resultants es traspassin on correspongui segons la normativa pròpia de la Universitat, per evitar que es puguin imputar despeses a activitats ja acabades.
- Cal excloure del Balanç de la UPC els terrenys on s'han construït les residències d'estudiants de Terrassa, de Vilanova i la Geltrú i del Campus Nord i registrar-los com a Patrimoni lliurat en cessió.
- Cal que la Universitat fixi el tipus d'interès aplicable en les bestretes concedides a les seves entitats participades i n'estableixi els terminis de retorn.

Aspectes de legalitat i compliment de normativa

Pel que fa a aspectes de legalitat i de compliment de la normativa, la Sindicatura continua assenyalant el següent:

- Cal completar els canvis necessaris per fer possible la presentació dels estats comptables previstos en el Pla especial de comptabilitat pública per a les universitats públiques de Catalunya.
- Cal que s'elabori i aprovi formalment la programació pluriennal de la UPC donant compliment als Estatuts de la Universitat.
- Cal que l'òrgan corresponent aprovi les modificacions de crèdit amb anterioritat a la seva realització.
- Seria convenient l'aprovació i publicació en el DOGC d'una RLT completa del PAS. El DOGC és el mitjà de publicació generalment acceptat en la funció pública per donar publicitat de les relacions de llocs de treball.
- Cal aprovar la RLT del PDI de la Universitat i publicar-la en el DOGC, d'acord amb la normativa vigent.
- Cal que la Universitat compleixi la normativa vigent dels contractes d'alta direcció.
- Cal efectuar les retencions al personal acadèmic que dona classes a la FPC tenint en compte la totalitat de les retribucions.
- Cal agilitar la integració de les dues escoles del CEIB a la UPC.

- Cal formalitzar per escrit els acords de cessió de l'immobilitzat, agilitar-ne la inscripció en el Registre de la Propietat i excloure de la comptabilitat els béns cedits.
- Cal formalitzar correctament els impresos d'encàrrec de col·laboració i establir una dedicació d'hores mensual màxima per treballador.
- Cal establir els controls oportuns de les retribucions a percebre pels becaris amb càrrec a l'activitat econòmica del CTT, així com la seva dedicació horària setmanal.
- Cal millorar la planificació de les actuacions relacionades amb contractació per tal de reduir allò estrictament necessari els procediments d'urgència; millorar els informes de valoració perquè recullin les motivacions de les puntuacions atorgades als licitadors, i complir estrictament la normativa de contractació.

7.2.2. Recomanacions noves

La Sindicatura formula les següents recomanacions noves:

- Les previsions del pressupost d'ingressos de la Universitat s'han de realitzar a partir d'una estimació raonable. Una estimació d'ingressos massa optimista, i sovint poc justificada, comporta que l'exercici es tanqui amb dèficit, el que contradiu la normativa pressupostària.
- La Universitat ha d'ajustar els criteris de dedicació acadèmica del PDI al que estableix el Decret 898/1985.
- Seria convenient que la provisió per cobrir els compromisos derivats del premi de jubilació es calculés a partir d'un estudi actuarial actualitzat i no a partir de l'estudi fet l'any 2002.
- La Universitat ha de complir la normativa vigent pel que fa a les remuneracions del PDI i del PAS.
- La Universitat ha de trobar fonts de finançament adequades i sobretot adoptar mesures de contenció de la despesa.
- L'equip rectoral hauria de prendre les mesures necessàries per garantir l'equilibri pressupostari de la UPC, corregint els aspectes assenyalats en aquest informe que no s'ajusten a la legalitat, seguint les recomanacions efectuades per la Sindicatura de Comptes i vetllant per un bon funcionament de la institució.

8. TRÀMIT D'AL·LEGACIONS

A l'efecte del que preveu l'article 6 de la Llei 6/1984, de 5 de març, de la Sindicatura de Comptes, modificada per les lleis 15/1991, de 4 de juliol, 7/2002, de 25 d'abril i 7/2004, de 16 de juliol, el projecte d'informe de fiscalització va ser tramès el 27 de març de 2008 a la Universitat Politècnica de Catalunya (UPC).

Un cop conegut el contingut del projecte d'informe, la Universitat Politècnica de Catalunya ha enviat resposta, rebuda a través de l'escrit amb registre d'entrada a la Sindicatura de Comptes número 1.400, de data 17 d'abril de 2008, que es transcriu a continuació:

Universitat Politècnica de Catalunya
El Rector

Sr. Jordi Pons i Novell
Síndic
Sindicatura de Comptes de Catalunya
Jaume I, 2-4
08002 Barcelona

Senyor,

Em plau trametre-us les al·legacions al projecte d'informe 28/2006-D de la nostra universitat corresponent als exercicis 2004 i 2005.

D'altra banda i seguint les vostres indicacions us adjuntem el fitxer informàtic per facilitar la seva incorporació a l'informe.

Cordialment,

[Signatura, il·legible]

Antoni Giró i Roca
Rector

Barcelona, 16 d'abril de 2008

PROJECTE D'INFORME 28/2006-D: AL·LEGACIONS I CONSIDERACIONS QUE PRESENTA LA UPC

Aspectes economicofinancers

- Recomanació 1

La Universitat ha de respectar i aplicar els principis comptables públics i la classificació pressupostària d'ingressos i despeses, especialment pel que fa al reconeixement dels ingressos per subvencions i la classificació de les despeses de personal i de recerca.

La Universitat els respecta i els aplica. Els casos puntuals que s'han pogut detectar han estat motivats per una diferència de criteris o bé es tracta de situacions que ja s'han subsanat.

Observació 1.1

La Universitat ha reconegut diversos drets sense ajustar-se a l'establert als principis comptables públics, el que fa que els drets liquidats de l'exercici 2005 estiguin sobrevalorats en 2,18 M€.

Atès que la Generalitat, durant l'exercici 2004, no va confirmar l'import a reconèixer de l'annualitat del contracte programa, la universitat, per tal d'evitar que durant el 2004 no es comptabilitzés aquest ingrés, el va haver de reconèixer en base a l'exercici anterior i regularitzar-lo en el següent. Aquesta pràctica l'ha realitzat els exercicis posteriors atenent al criteri de correlació d'ingressos i despeses.

Observació 1.2

L'exercici 2005 els ingressos de la FPC i del CEIB s'han liquidat al capítol 4 del pressupost d'ingressos, quan per la seva naturalesa correspondrien al capítol 3 del pressupost, tal com s'han liquidat a l'exercici 2004.

De l'exercici 2007 en endavant es comptabilitzen al capítol 3 d'acord amb la recomanació de la Sindicatura.

Observació 1.3

Seguint les directrius establertes per la Intervenció General de la Generalitat de Catalunya, la Universitat ha reconegut en el capítol 8 del pressupost d'ingressos de 2004 i de 2005 la transferència de la Generalitat de 190,70 M€ i de 3,38 M€, respectivament, per a la cancel·lació anticipada de l'endeutament relacionat amb el PPI de la Universitat. La Sindicatura considera que aquesta transferència no és una cancel·lació d'actius financers sinó una transferència de capital i que, per tant, s'hauria d'haver liquidat al capítol 7 del pressupost d'ingressos.

Es va tractar d'una situació puntual. Inicialment la UPC ho havia comptabilitzat al capítol 7, però la Intervenció General de la Generalitat ho va fer canviar al capítol 8.

Observació 1.4

Dins del capítol 2 del pressupost de despeses de 2004 i 2005 s'han liquidat les retribucions al professorat del CEIB per 4,54 M€ i 5,22 M€, respectivament. Aquestes despeses de personal correspon imputar-les al capítol 1 del pressupost. La facturació per part de la Universitat al CEIB de l'exercici 2005 ha estat de 4,85 M€, per tant, inferior a la que correspondria ja que el CEIB ha de suportar tota la despesa de professorat.

Des de l'exercici 2006 aquestes despeses es liquiden al capítol 1 i s'han ajustat els drets liquidats a les despeses de professorat.

Observació 1.5

De l'anàlisi dels deutors realitzada per la Sindicatura es desprèn que els drets pendents de cobrament i el romanent de tresoreria a 31 de desembre de 2005 estan sobrevalorats en 7,70 M€ i en 15,63 M€, respectivament.

A la pàgina 57 de l'informe s'ha inclòs una relació d'ingressos pendents de cobrament de la Generalitat com a possibles insolvències, quan la Universitat disposa d'una confirmació per escrit en què la Generalitat assumeix el citat deute i, per tant, no es considera necessari dotar la corresponent provisió.

Per a la resta de possibles insolvències la Universitat disposa d'un romanent específic no afectat que les cobriria.

Observació 1.6

La Universitat liquida dins l'article 64 del pressupost la majoria de les despeses gestionades pel CTT i no únicament les corresponents a recerca. D'altra banda, la UPC registra despeses de personal no només al capítol 1 del pressupost de despeses sinó també als capítols 2, 4 i 6.

Les despeses de gestió del CTT es comptabilitzen en el capítol 2. La resta de despeses, independentment de la naturalesa, es consideren com a despeses de recerca.

Pel que fa a les despeses de personal registrades als capítols 2, 4 i 6, l'exercici 2007 s'ha iniciat un procés de regularització d'aquesta situació, que afecta casos concrets, i que es corregirà.

- Recomanació 2

Cal que els projectes relacionats amb activitats de recerca i transferència de tecnologia i altres com per exemple els congressos, es tanquin un cop acabada l'activitat i que els romanents resultants es traspassin on correspongui segons la normativa pròpia de la Universitat, per evitar que es pugui imputar despeses a activitats ja acabades.

Observació

El CTT té projectes que ja estan finalitzats i encara no s'han tancat, és a dir, el romanent acumulat és manté en el projecte corresponent.

D'acord amb la recomanació. Una de les funcions del CTT és tancar els projectes al més aviat possible, però aquest fet està supeditat a les actuacions dels responsables dels projectes.

- Recomanació 3

Cal excloure del Balanç de la UPC els terrenys on s'han construït les residències d'estudiants de Terrassa, de Vilanova i la Geltrú i del Campus Nord i registrar-los com a Patrimoni lliurat en cessió.

Observació

Les residències d'estudiants de Terrassa, de Vilanova i la Geltrú i del Campus Nord s'ubiquen en terrenys propietat de la Universitat, inclosos en l'immobilitzat. La gestió d'aquestes residències és portada a terme per empreses privades. La incorporació en el Balanç, de terrenys cedits desvirtua la situació real de l'immobilitzat a la Universitat.

Durant l'exercici 2007 s'ha donat de baixa el terreny de la residència de Barcelona. Respecte de la resta s'ha verificat que els terrenys ja no estaven incorporats i, per tant, no procedeix fer la regularització.

- Recomanació 4

Cal que la Universitat fixi el tipus d'interès aplicable en les bestretes concedides a les seves entitats participades i n'estableixi els terminis de retorn.

Observació

La Universitat té concedides, a diverses entitats participades, bestretes que no meriten interessos ni tenen data de venciment.

Des de l'exercici 2007 la Universitat compleix aquesta recomanació.

- Recomanació 5

La Universitat ha de trobar fonts de finançament adequades i sobretot adoptar mesures de contenció de la despesa.

D'acord amb la recomanació.

Aspectes de legalitat i compliment de normativa

- Recomanació 6

Completar els canvis necessaris per fer possible la presentació dels estats comptables previstos en el Pla especial de comptabilitat pública per a les universitats públiques de Catalunya.

Observació

La Universitat no presenta en els comptes anuals la següent informació establerta com a part integrant dels mateixos pel Pla especial de comptabilitat pública per a les universitats públiques de Catalunya, aprovat per Resolució de 3 de maig de 1999: l'import dels drets liquidats pendents de cobrament de la liquidació del pressupost d'ingressos i l'import de les obligacions reconegudes pendents de pagament de la liquidació del pressupost de despeses; l'estat del resultat pressupostari; l'estat de les obligacions i els drets de pressupostos tancats; el compte general de la tresoreria entre l'exercici corrent i exercicis tancats. Tampoc no diferencia els deutors del pressupost corrent dels deutors de pressupostos tancats i la Memòria no informa sobre els compromisos de despesa adquirits amb càrrec a exercicis futurs.

En relació a l'import dels drets liquidats pendents de cobrament de la liquidació del pressupost d'ingressos, l'import de les obligacions reconegudes pendents de pagament de la liquidació del pressupost de despeses i els compromisos de despesa adquirits amb càrrec a exercicis futurs està previst ja presentar-ho amb el tancament del 2007.

En relació al l'estat del resultat pressupostari, la UPC presenta el resum de l'estat de la liquidació del pressupost que és l'equivalent.

Per a la resta, esperem un canvi en la versió de l'aplicació informàtica que ens permeti obtenir aquesta informació.

- Recomanació 7

Cal que s'elabori i aprovi formalment la programació pluriennal de la UPC donant compliment als Estatuts de la Universitat.

Observació

La UPC no té una programació pluriennal explícita tal com preveuen els seus Estatuts, tot i que sí la té pel que respecta a les inversions. Així mateix compta amb plans estratègics i el contracta programa, elements, tots ells de planificació de caràcter pluriennal.

Està previst elaborar la programació pluriennal durant l'exercici 2008.

- Recomanació 8

Cal que l'òrgan corresponent aprovi les modificacions de crèdit amb anterioritat a la seva realització.

Observació

Es van aprovar modificacions de crèdit dels exercicis 2004 i 2005 durant el mes de juliol dels exercicis 2005 i 2006, respectivament. Aquesta situació fa que es puguin reconèixer obligacions en la liquidació del pressupost sense l'existència de crèdit pressupostari.

Les modificacions de crèdit que s'aproven fan referència a ampliacions de crèdit per majors ingressos i en cap cas es comptabilitzen obligacions sense el seu corresponent ingrés afectat.

A més a més, atès que hi ha modificacions que es produeixen a final d'exercici, motivades per ingressos i despeses d'aquestes dates i que és necessari presentar un tancament a la Intervenció General de la Generalitat abans del 20/1/ de l'exercici següent, és del tot impossible complir aquest requisit d'aprovació prèvia pels tràmits i temps que aquesta comporta.

- Recomanació 9

Seria convenien l'aprovació i publicació en el DOGC d'una RLT completa. El DOGC és el mitjà de publicació generalment acceptat en la funció pública per donar publicitat a les relacions de llocs de treball.

Observació

La relació de llocs de treball (RLT) de personal d'administració i serveis funcionari i laboral no s'ha publicat en el DOGC. La Universitat entén que els acords de la Junta de Govern són de consulta pública, i que per tant, no cal publicar la RLT al Diari Oficial de la Generalitat. L'última publicació íntegra de la RLT d'aquest personal es va fer en els acords de la Junta de Govern de l'any 1991.

A llarg del 2008 es publicarà al DOGC la RLT del PAS de la UPC.

- Recomanació 10

Cal que la Universitat compleixi la normativa vigent dels contractes d'alta direcció.

Observació

La Universitat va formalitzar el 13 d'abril de 2004 un contracte d'alta direcció amb una clàusula d'indemnització de vint dies per any de servei, amb un màxim de dotze mensualitats en el supòsit de desistiment del contracte per part de la Universitat, fet que incompleix el Decret 243/2004, de 30 de març, sobre determinats aspectes de la contractació laboral a la Generalitat de Catalunya. D'altra banda la UPC no va complir l'obligació de comunicació dels contractes d'alta direcció vigents establerta a la Disposició transitòria del Decret 243/2004, de 30 de març.

La UPC ha canviat la modalitat de contractació del personal de Gerència, adaptant-la al Conveni PAS-L.

- Recomanació 11

Efectuar les retencions al personal acadèmic que dona classes a la FPC tenint en compte la totalitat de les retribucions.

Observació

La UPC ha aplicat una retenció per IRPF del 15% a les retribucions complementàries del PDI per activitats a la FPC. Aquestes retribucions s'haurien d'haver inclòs dins la base de càlcul de la retenció aplicable juntament amb la resta de retribucions del professor.

La Universitat està estudiant els criteris i eines a emprar per donar resposta a aquest requeriment atès que la retribució a percebre pels professors correspon a la FPC.

- Recomanació 12

Agilitar la integració de les dues escoles del CEIB a la UPC.

Observació

El CEIB es va constituir amb la finalitat, en particular, d'integrar en el sistema universitari públic de Catalunya l'Escola Universitària d'Enginyeria Tècnica Industrial de Barcelona (EUETIB) i l'Escola Superior d'Agricultura de Barcelona (ESAB). A la data d'aquesta fiscalització encara no s'ha concretat la data d'integració d'aquestes Escoles a la UPC.

Amb data 1 de gener de 2008 s'ha produït la integració de l'Escola Superior d'Agricultura de Barcelona a la UPC. D'acord amb la recomanació, però la decisió no depèn únicament de la UPC, ja que el Consorci està integrat també per la Diputació de Barcelona i la Generalitat de Catalunya.

- Recomanació 13

Formalitzar per escrit els acords de cessió de l'immobilitzat, agilitant-ne la inscripció en el Registre de la Propietat i excloure de la comptabilitat els béns cedits.

Béns cedits a la UPC:

Observació 13.1

No hi ha acord per escrit de cessió entre la UB i la UPC dels terrenys i edifici de la Càtedra Gaudí propietat de la UB i cedits a la UPC. La cessió dels terrenys de la Facultat de Matemàtiques, propietat de la UB, a la UPC no ha estat inscrita al Registre de la Propietat.

La UB, de conformitat amb la UPC ha iniciat els tràmits d'inscripció registral de la cessió del solar on s'ubica la Facultat de Matemàtiques i Estadística de la UPC. Actualment es troba en fase de segregació de la finca principal i una vegada autoritzada aquesta es formalitzarà l'escriptura pública corresponent.

Observació 13.2

Els terrenys sobre els quals es construeix el Campus de Castelldefels són propietat de l'INCASOL i han estat cedits a la Generalitat, però no hi ha acord de cessió a la Universitat.

La formalització de la cessió depèn de la Generalitat de Catalunya. La UPC ja la va sol·licitar en el seu moment.

En virtut d'escriptura pública, protocol·laritzada amb el núm. 3572 (25/09/2007), davant el Notari Sr. José Javier Cuevas Castaño, la Generalitat de Catalunya ha constituït un dret real de Superfície sobre la parcel·la núm. 4.3. ubicada al terme municipal de Castelldefels, a favor de la UPC, per construir en aqueixa un edifici per activitats de recerca, desenvolupament i innovació (REDIT).

En virtut d'escriptura pública protocol·laritzada amb el núm. 1472 (16/05/2007), davant el Notari Sr. José Javier Cuevas Castaño, la Generalitat de Catalunya ha constituït un dret real de Superfície sobre la parcel·la 3.8 ubicada al terme municipal de Castelldefels, a favor de la UPC, per construir en aqueixa un edifici mixt destinat a albergar la seu del CIMNE.

Béns cedits per la UPC:

Observació 13.3

No s'exclouen de l'immobilitzat de la Universitat els elements que estan cedits i lliurats, en no estar formalitzat el seu lliurament a les institucions següents: FPC, UPCNet, Edicions UPC, SL i l'Institut de Geomàtica.

El proper curs la FPC es traslladarà a un immoble que no és propietat de la UPC i desocuparà els elements actuals. Per altra banda, l'Institut de Geomàtica va marxar l'any 2006 dels espais UPC i ara ocupa un immoble ubicat al PMT.

- Recomanació 14

Complimentar correctament els impresos d'encàrrec de col·laboració i establir una dedicació d'hores mensuals màxima per treballador.

Observació

D'una mostra de quatre treballadors PAS dels exercicis 2004 i 2005 que han rebut retribucions per disset encàrrecs de col·laboració CTT s'ha observat els següent: en cinc encàrrecs els impresos eren incomplets i en unes altres cinc no estaven complimentats correctament. D'altra banda, un treballador alterna dos projectes alhora amb una dedicació mensual de 120 hores, que la Sindicatura considera molt alta tenint en compte que aquestes hores s'han de realitzar al marge de l'horari habitual ordinari.

Pel que fa als encàrrecs que no s'han trobat correctament complimentats, cal dir que la retribució mensual no consta en aquests encàrrecs perquè es tracta, en tots ells,

de pagaments puntuals que es paguen en forma de tant alçat un cop s'ha acabat la feina.

En referència als encàrrecs on no consta la data d'inici i de fi, s'entén que la data queda compresa entre la data d'inici i la data final del projecte.

Per últim, que s'alternin dos projectes és un fet que es pot produir, ja que un treballador pot simultaniejar diversos projectes alhora.

- Recomanació 15

Establir els controls oportuns de les retribucions a percebre pels becaris amb càrrec a l'activitat econòmica del CTT, així com la seva dedicació horària setmanal.

Observació

De la revisió dels expedients dels quatre becaris (amb encàrrecs d'activitat gestionada pel CTT) amb retribucions més elevades als exercicis 2004 i 2005, s'ha observat que tant el nombre d'hores com les retribucions mensuals han superat els imports orientatius establerts per la normativa interna de la Universitat.

Puntualment, pot ser que ens trobem amb beques que superin els imports establerts per la normativa interna del CTT. Aquests imports **són orientatius** i, si el professor ho justifica degudament, pot ser que la beca rebí el vist-i-plau del Vicerector de Recerca. Aquest és el cas que ens ocupa amb aquestes beques.

- Recomanació 16

Millorar la planificació de les actuacions relacionades amb contractació per tal de reduir a allò estrictament necessari els procediments d'urgència; millorar els informes de valoració perquè recullin les motivacions de les puntuacions atorgades als licitadors, i complir estrictament amb la normativa de contractació.

Observació

Durant la fiscalització de la contractació administrativa de la Universitat, s'ha observat la utilització recurrent del procediment d'urgència en els contractes d'obres, així com la utilització del procediment negociat sense publicitat, per causes relacionades amb la protecció de drets exclusius, en el cas dels contractes de subministraments. També s'ha observat la manca de motivació per part de la Mesa de contractació de les puntuacions atorgades a les empreses licitadores.

S'estan fent esforços per planificar les contractacions a la vista de la naturalesa i l'abast de les convocatòries competitives a on s'aconsegueixen els recursos. Els anys que les subvencions per infraestructures s'endarrereixen no es fàcil que els expedients de contractació es puguin formalitzar amb l'antelació que fora precisa, sense comprometre el principi de consignació prèvia de les obligacions i el requisit de les convocatòries d'executar i pagar les inversions en uns terminis acotats.

RECOMANACIONS NOVES

- Recomanació 17

Les previsions del pressupost d'ingressos de la Universitat s'han de realitzar a partir d'una estimació raonable. Una estimació d'ingressos massa optimista, i sovint poc justificada, comporta que l'exercici es tanqui amb dèficit, el que contradia la normativa pressupostària.

Observació

La previsió d'ingressos de l'exercici 2005 incloïa com a mínim 12,25 M€ que no estaven basats en expectatives raonables d'obtenció dels ingressos. Aquest fet fa que, en opinió de la Sindicatura, la UPC no va complir el principi d'equilibri pressupostari en l'aprovació de l'exercici esmentat.

En exercicis posteriors al 2005 s'ha esmenat aquest criteri d'elaboració del pressupost i s'han estimat ingressos amb criteris de prudència i realisme.

- Recomanació 18

La Universitat ha d'ajustar els criteris de dedicació acadèmica del PDI a l'establert en el Decret 898/1985.

Observació

La Universitat té establerts uns criteris de dedicació acadèmica i un sistema propi de reconeixement de l'activitat acadèmica del PDI que incompleixen el Reial decret 898/1985, sobre règim del professorat universitari.

La UPC calcula la Capacitat Lectiva Potencial (CLP) en base, com a màxim a les hores lectives d'un PDI segons la seva dedicació (d'acord amb el que marca aquest Reial Decret), excepte per als casos establerts per l'Equip de Govern i de cara al càlcul de necessitats de contractació. Aquestes dedicacions no són mai superiors al que marca el Reial Decret.

La CLP es compara amb la docència reglada bàsica més la part docent dels punts de Direcció i Coordinació (50% dels punts) que reben els càrrecs unipersonals i es fa per extreure les necessitats de contractació. En tots els processos d'avaluació en què intervé el sistema de punts (docència i DiC) mai es demana un valor màxim de reconeixement superior al de la CLP d'un PDI.

- Recomanació 19

Seria convenient que la provisió per cobrir els compromisos derivats del premi de jubilació es calculés a partir d'un estudi actuarial actualitzat i no a partir de l'estudi fet l'any 2002.

Observació

La Universitat ha dotat la provisió pels compromisos de gratificacions per jubilació previstos al conveni col·lectiu del PAS laboral corresponent als exercicis 2004 i 2005

a partir d'un estudi actuarial realitzat l'any 2002, tenint en comte els increments de l'IPC i de la plantilla. Aquest mètode pot fer que es generin diferències entre el passiu registrat i el que resultaria d'un càlcul actuarial actualitzat.

L'estudi es realitza periòdicament però no es considera necessari elaborar-lo per a cada exercici. El cost de l'estudi no compensa la possible desviació.

- Recomanació 20

Cal que la Universitat moderi les despeses de personal i que compleixi la normativa vigent pel que fa a les remuneracions del PDI i del PAS.

Observació 20.1

La Universitat va aprovar els pressupostos de l'exercici 2004 i 2005 sense disposar, prèviament, de l'autorització del Govern de la Generalitat de les despeses màximes del seu personal, tal i com preveu la normativa. D'altra banda, la despesa del personal liquidada l'exercici 2004 ha superat 4,17 M€ la despesa aprovada pel Govern de la Generalitat en sessió del 27 de desembre de 2005.

El pressupost s'envia al Govern però els terminis de la seva elaboració i aprovació pel Consell Social fan difícil una aprovació prèvia per part del Govern de la Generalitat, la qual s'obté amb posterioritat.

Observació 20.2

Al llarg dels exercicis 2004 i 2005 i en compliment dels Acords signats amb representants del PAS, la UPC va requalificar diversos llocs de treball. En els Acords, que van ser aprovats pel Consell Social, no es fa referència a l'existència de crèdit pressupostari disponible. L'impacte econòmic d'aquestes requalificacions calculat per la Sindicatura ha estat de 5,84 M€ fins el juliol de 2007.

Tot i que als Acords aprovats pel Consell Social no se'n feia referència explícita, els pressupostos incloïen la previsió corresponent.

AL·LEGACIONS A OBSERVACIONS NO INCLOSES AMB LES RECOMANACIONS

Observació

L'informe d'auditoria externa dels comptes anuals de l'exercici 2005 corresponents a la societat participada Edicions de la UPC, SL expressa una opinió amb incertesa sobre la continuïtat de la Societat. Les aportacions anuals corresponents al Pla Estratègic signat amb la Universitat no són suficients per cobrir les pèrdues obtingudes, situació que obliga a la Universitat a restablir el patrimoni de la Societat amb aportacions addicionals

L'exercici 2007 es va regularitzar aquesta situació amb la realització d'una reducció del capital de la Societat restablint així l'equilibri patrimonial. A més a més, a partir de l'exercici 2006 Edicions UPC va començar a obtenir resultats positius.

Observació

Segons l'article 89) de la Llei d'Universitats de Catalunya i l'article 59 h) dels Estatuts de la UPC són funcions del Consell Social aprovar el Balanç i la Memòria econòmica, el Compte de Resultats i la Liquidació del pressupost de l'exercici precedent. El Consell Social en sessions de 14 de juliol de 2005 i 18 de juliol de 2006, respectivament, va aprovar únicament la liquidació del pressupost dels exercicis 2004 i 2005.

El document que aprova el Consell Social de la UPC inclou tots els apartats d'acord amb la Llei d'Universitats de Catalunya, si bé al document de certificació del Consell Social només s'esmenta "l'aprovació de la liquidació del pressupost" per raons terminològiques. D'acord amb aquesta apreciació, es procedirà a fer-ho ja per al tancament de l'exercici 2007.

Observació

L'article 81 de la Llei 6/2001, d'universitats, estableix que qualsevol operació d'endeutament de les universitats públiques haurà de ser autoritzada per la comunitat autònoma corresponent. La UPC no ha demanat l'autorització de la Generalitat per a la formalització de diverses pòlisses de crèdit que es van disposar durant els exercicis 2004 i 2005 ni tampoc per l'ajornament de pagament de les bestretes reintegrables atorgades pel Ministeri de Ciència i Tecnologia. En opinió de la Sindicatura, aquests ajornaments són operacions d'endeutament.

Pel que fa a les pòlisses de crèdit, es comunica trimestralment al Departament de Política Financera de la Generalitat la situació disposada i existeix el compromís que a 31/12 el saldo disposat ha de ser nul.

Pel que fa als ajornaments de pagament de les bestretes reintegrables atorgades pel Ministeri de Ciència i Tecnologia no es considera endeutament bancari ja que es realitza entre administracions.

Observació

A 31 de desembre de 2005 estava pendent de nomenar el representant de les organitzacions empresarials en el Consell Social de la UPC.

Aquest nomenament depèn de la Generalitat de Catalunya i de les pròpies organitzacions empresarials. Cap universitat pública catalana té nomenat aquest representant en el seu Consell Social a hores d'ara."

8.1. COMENTARI A LES AL·LEGACIONS PRESENTADES

Un cop analitzades i valorades les al·legacions presentades per la UPC, el text inicial de l'informe no ha estat modificat.

9. ANNEXOS

9.1. EVOLUCIÓ DETALLADA DELS INGRESSOS, EXERCICIS DE 2003 A 2005

A continuació es presenta un quadre amb l'evolució detallada dels ingressos per als exercicis 2003 a 2005:

Ingressos

| Capítol | Concepte | Drets liquidats 2003 | Drets liquidats 2004 | Drets liquidats 2005 | Variacions en % | |
|---|--|----------------------|----------------------|----------------------|-----------------|--------------|
| | | | | | 2003-2004 | 2004-2005 |
| CAPÍTOL 3 TAXES I ALTRES INGRESSOS | | | | | | |
| 30900 | Taxes de secretaria | 789 | 915 | 843 | 16,0 | (7,9) |
| 31210 | Preus de matrícula | 17.488 | 18.553 | 19.406 | 6,1 | 4,6 |
| 31220 | Becaris MEC | 3.353 | 3.343 | 2.986 | (0,3) | (10,7) |
| 31230 | Matrícules d'escoles adscrites | 314 | 182 | 482 | (42,0) | 164,8 |
| 31240 | Doctorat | 1.571 | 956 | 1.742 | (39,1) | 82,2 |
| 31270 | Titulacions pròpies | 388 | 390 | 383 | 0,5 | (1,8) |
| 31910 | COU-PAAU i Batxillerat reforma | 349 | 380 | 349 | 8,9 | (8,2) |
| 32919 | Convenis, cursos i serveis del CTT | 17.186 | 20.503 | 21.497 | 19,3 | 4,8 |
| 32920 | Overhead CTT | 3.506 | 3.995 | 4.295 | 13,9 | 7,5 |
| 32930 | Convenis de cooperació educativa | 3.098 | 3.126 | 4.006 | 0,9 | 28,2 |
| 32940 | Cursos de la Unitat de Formació de Formadors | 542 | 464 | 146 | (14,4) | (68,5) |
| 32950 | Cursos i serveis prestats per unitats estructurals | 1.173 | 1.247 | 1.195 | 6,3 | (4,2) |
| 32960 | Altres serveis | 7.712 | 8.931 | 2.026 | 15,8 | (77,3) |
| 33000 | Venda publicacions pròpies, impresos i altres béns | 366 | 201 | 167 | (45,1) | (16,9) |
| 38000 | Reintegraments d'exercicis tancats | 15 | 4 | 12 | (73,3) | 200,0 |
| 39910 | Repercussió de costos | 690 | 590 | 861 | (14,5) | 45,9 |
| 39930 | Altres ingressos. Centralitzat | 1.051 | 1.205 | 1.218 | 14,7 | 1,1 |
| | TOTAL CAPÍTOL 3 | 59.591 | 64.985 | 61.614 | 9,1 | (5,2) |
| CAPÍTOL 4 TRANSFERÈNCIES CORRENTS | | | | | | |
| 40110 | Projectes de recerca CICYT | 2.831 | 4.277 | 4.162 | 51,1 | (2,7) |
| 40119 | Transferències de l'Estat CTT | 91 | 431 | 311 | 373,6 | (27,8) |
| 40120 | Projectes CICYT. Overhead | 874 | 794 | 864 | (9,2) | 8,8 |
| 40130 | Per a programes d'intercanvi | 159 | 126 | 462 | (20,8) | 266,7 |
| 40139 | Subvencions recerca CICYT CTT | (183) | 294 | 0 | - | (100,0) |
| 40140 | Ajut per l'activitat docent | 0 | 0 | 194 | 0,0 | - |
| 41100 | D'organismes autònoms administratius | 30 | 58 | 57 | 93,3 | (1,7) |
| 41200 | D'altres organismes públics | 0 | 0 | 7.720 | 0,0 | - |
| 45200 | De la Generalitat atencions ordinàries | 101.945 | 111.008 | 109.236 | 8,9 | (1,6) |
| 45310 | Generalitat atencions extraord. Càrrega financera | 5.313 | 4.773 | 3 | (10,2) | (99,9) |
| 45320 | Generalitat atencions extraord. Altres aportacions | 3.061 | 4.238 | 11.835 | 38,5 | 179,3 |
| 45500 | De la Generalitat. Altres transferències | 3.859 | 3.056 | 3.502 | (20,8) | 14,6 |
| 45519 | Generalitat. Altres transferències CTT | 3.343 | 2.709 | 1.700 | (19,0) | (37,2) |
| 46000 | D'ens territorials | 330 | 813 | 16 | 146,4 | (98,0) |
| 46009 | D'ens territorials CTT | 183 | 118 | 94 | (35,5) | (20,3) |
| 47000 | D'empreses privades i altres entitats | 1.473 | 88 | 12 | (94,0) | (86,4) |
| 47009 | D'empreses privades CTT | 1.204 | 1.823 | 2.178 | 51,4 | 19,5 |

SINDICATURA DE COMPTES DE CATALUNYA — INFORME 10/2008

| Capítol | Concepte | Drets liquidats 2003 | Drets liquidats 2004 | Drets liquidats 2005 | Variacions en % | |
|--|--|----------------------|----------------------|----------------------|-----------------|---------------|
| | | | | | 2003-2004 | 2004-2005 |
| 47010 | D'empreses privades | 31 | 900 | 2.110 | 2.803,2 | 134,4 |
| 47020 | Aportació d'ens vinculats a la UPC | 243 | 22 | 93 | (90,9) | 322,7 |
| 47021 | Aportació d'ens vinculats a la recerca | 0 | 0 | 169 | 0,0 | - |
| 47030 | Càtedres d'empreses | 69 | 469 | 387 | 579,7 | (17,5) |
| 47039 | Càtedres d'empresa CTT | 0 | (106) | 978 | - | - |
| 47100 | D'empreses privades i altres entitats | (20) | 0 | 0 | - | 0,0 |
| 47109 | D'empreses privades CTT | 580 | 502 | 0 | (13,4) | (100,0) |
| 48000 | D'estudiants i personal UPC per projectes cooper. | 67 | 108 | 86 | 61,2 | (20,4) |
| 49000 | De la Unió Europea | 1.577 | 1.477 | 2.103 | (6,3) | 42,4 |
| 49009 | De la Unió Europea CTT | 112 | 2.689 | 0 | 2.300,9 | (100,0) |
| | TOTAL CAPÍTOL 4 | 127.172 | 140.668 | 148.272 | 10,6 | 5,4 |
| CAPÍTOL 5 INGRESSOS PATRIMONIALS | | | | | | |
| 52000 | Interessos de comptes corrents | 169 | 40 | 33 | (76,3) | (17,5) |
| 52010 | Interessos compte corrent finançament Generalitat | 418 | 96 | 0 | (77,0) | (100,0) |
| 52100 | Interessos d'altres inversions financeres | 30 | 33 | 41 | 10,0 | 24,2 |
| 54000 | Lloguer d'instal·lacions | 622 | 523 | 539 | (15,9) | 2,9 |
| 55000 | Cànons per concessions administratives | 180 | 191 | 181 | 6,1 | (5,2) |
| | TOTAL CAPÍTOL 5 | 1.419 | 883 | 794 | (37,8) | (10,2) |
| CAPÍTOL 7 TRANSFERÈNCIES DE CAPITAL | | | | | | |
| 70119 | Del MEC-CICYT per a projectes del CTT | 9.825 | 6.385 | 8.560 | (35,0) | 34,1 |
| 70120 | Per a projectes de recerca diversos | 167 | 0 | 0 | (100,0) | 0,0 |
| 70130 | Del Ministeri d'Indústria | 1.683 | 0 | 963 | (100,0) | - |
| 70200 | D'altres organismes de l'Estat | 466 | 0 | 0 | (100,0) | 0,0 |
| 75100 | De la Generalitat per a projectes | 1.668 | 2.387 | 2.262 | 43,1 | (5,2) |
| 75109 | De la Generalitat per a projectes recerca diversos | 852 | (431) | 1.590 | (150,6) | - |
| 75200 | De la Generalitat per a amortitzacions | 0 | 4.454 | 0 | - | (100,0) |
| 75300 | De la Generalitat per a inversions | 0 | 0 | 14.302 | 0,0 | - |
| 77000 | D'empreses privades | 0 | 0 | 30 | 0,0 | - |
| 77100 | Transferències d'ajuntaments | 0 | 150 | 844 | - | 462,7 |
| 77200 | De la Diputació de Barcelona | 4.745 | 5.805 | 814 | 22,3 | (86,0) |
| 79019 | De la Unió Europea per a recerca (CTT) | 6.226 | 8.374 | 10.026 | 34,5 | 19,7 |
| 79020 | De la Unió Europea per a infraestructura | 1.030 | 5.082 | 5.495 | 393,4 | 8,1 |
| | TOTAL CAPÍTOL 7 | 26.662 | 32.206 | 44.886 | 20,8 | 39,4 |
| CAPÍTOL 8 ACTIUS FINANCERS | | | | | | |
| 87000 | Romanents de Tresoreria. Pressupost genèric | (485) | (922) | (1.040) | 90,1 | 12,8 |
| 87100 | Variació de romanents | (3.599) | 216 | 306 | - | 41,0 |
| 89000 | Cancel·lació deute Generalitat | 0 | 190.700 | 3.383 | - | (98,2) |
| | TOTAL CAPÍTOL 8 | (4.084) | 189.994 | 2.649 | - | (98,6) |
| CAPÍTOL 9 PASSIUS FINANCERS | | | | | | |
| 91000 | Préstecs rebuts | 9.232 | 15.811 | 2.094 | 71,3 | (86,8) |
| | TOTAL CAPÍTOL 9 | 9.232 | 15.811 | 2.094 | 71,3 | (86,8) |
| | TOTAL PRESSUPOST D'INGRESSOS | 219.992 | 444.547 | 260.308 | 102,1 | (41,4) |

Imports en milers d'euros.

Font: Estat de liquidació de pressupost 2003, 2004 i 2005 de la UPC.

9.2. EVOLUCIÓ DETALLADA DE LES DESPESES, EXERCICIS DE 2003 A 2005

A continuació es presenta un quadre amb l'evolució detallada de les despeses per als exercicis 2003 a 2005:

Despeses

| Capítol | Concepte | Obligacions reconegudes 2003 | Obligacions reconegudes 2004 | Obligacions reconegudes 2005 | Variacions en % | |
|--|---|------------------------------|------------------------------|------------------------------|-----------------|------------|
| | | | | | 2003-2004 | 2004-2005 |
| CAPÍTOL 1 DESPESES DE PERSONAL | | | | | | |
| 10110 | Càrrecs acadèmics | 916 | 922 | 735 | 0,7 | (20,3) |
| 10410 | Complement de càrrecs acadèmics | 365 | 368 | 572 | 0,8 | 55,4 |
| 12010 | Retribucions bàsiques docents | 25.207 | 26.081 | 26.770 | 3,5 | 2,6 |
| 12020 | Retribucions complementàries docents | 29.704 | 30.960 | 31.699 | 4,2 | 2,4 |
| 12110 | Retribucions bàsiques del PAS | 6.355 | 7.124 | 7.764 | 12,1 | 9,0 |
| 12120 | Retribucions complementàries del PAS | 7.275 | 8.737 | 10.027 | 20,1 | 14,8 |
| 13010 | Retribucions bàsiques del personal investigador | 1.351 | 1.330 | 1.368 | (1,6) | 2,9 |
| 13020 | Retribucions complem. del personal investigador | 312 | 315 | 324 | 1,0 | 2,9 |
| 13110 | Retribucions bàsiques del PAS laboral | 14.652 | 15.559 | 16.386 | 6,2 | 5,3 |
| 13120 | Retribucions complementàries del PAS laboral | 2.492 | 2.737 | 3.560 | 9,8 | 30,1 |
| 14010 | Retribucions bàsiques docents TC | 6.141 | 7.659 | 8.905 | 24,7 | 16,3 |
| 14020 | Retribucions complementàries docents TC | 4.398 | 4.171 | 4.421 | (5,2) | 6,0 |
| 16000 | Quotes socials | 11.878 | 12.957 | 14.193 | 9,1 | 9,5 |
| 17510 | Promoció de personal | 0 | 0 | 33 | 0,0 | - |
| 17010 | Pagaments FPC | 2.576 | 2.674 | 2.704 | 3,8 | 1,1 |
| 17300 | Nòmina ICT | 35 | 29 | 40 | (17,1) | 37,9 |
| 17500 | Convocatòria beques Ramón y Cajal | 1.178 | 1.821 | 2.193 | 54,6 | 20,4 |
| 17520 | Juan de la Cierva | 0 | 11 | 254 | - | 2.209,1 |
| 17530 | Pagaments AIDIT | 0 | 0 | 56 | 0,0 | - |
| 17540 | Pagaments CTT | 0 | 0 | 60 | 0,0 | - |
| 17550 | Pagaments Barcelona Supercomputing Centre | 0 | 0 | 132 | 0,0 | - |
| | TOTAL CAPÍTOL 1 | 114.835 | 123.455 | 132.196 | 7,5 | 7,1 |
| CAPÍTOL 2 DESPESES DE BÉNS CORRENTS I SERVEIS | | | | | | |
| 20210 | Lloguer d'instal·lacions | 113 | 141 | 274 | 24,8 | 94,3 |
| 20220 | Lloguer d'ordinadors | 163 | 117 | 32 | (28,2) | (72,6) |
| 21200 | Manteniment preventiu i correctiu | 2.504 | 2.848 | 2.627 | 13,7 | (7,8) |
| 21700 | Àrees de serveis informàtics | 57 | 249 | 217 | 336,8 | (12,9) |
| 21710 | Manteniment d'equipaments informàtics | 0 | 1.813 | 1.573 | - | (13,2) |
| 21900 | Serveis UPCNET | 207 | 215 | 325 | 3,9 | 51,2 |
| 22000 | Material oficina | 34 | 29 | 43 | (14,7) | 48,3 |
| 22030 | Adquisició fons bibliogràfics | 861 | 854 | 1.112 | (0,8) | 30,2 |
| 22060 | Carpeta la UPC t'informa | 99 | 93 | 107 | (6,1) | 15,1 |
| 22100 | Subministraments energètics | 2.904 | 2.950 | 3.558 | 1,6 | 20,6 |
| 22140 | Altres subministraments | 63 | 60 | 72 | (4,8) | 20,0 |
| 22200 | Despeses de telèfon i línies informàtiques | 0 | 1.279 | 1.020 | - | (20,3) |
| 22210 | Correu i missatgeria | 97 | 105 | 175 | 8,2 | 66,7 |
| 22400 | Primes d'assegurances | 104 | 106 | 151 | 1,9 | 42,5 |
| 22500 | Tributs i impostos | 212 | 209 | 282 | (1,4) | 34,9 |
| 22600 | Actes acadèmics i de representació | 118 | 163 | 159 | 38,1 | (2,5) |
| 22610 | Gestió de les titulacions pròpies | 290 | 315 | 258 | 8,6 | (18,1) |

SINDICATURA DE COMPTES DE CATALUNYA — INFORME 10/2008

| Capítol | Concepte | Obligacions reconegudes 2003 | Obligacions reconegudes 2004 | Obligacions reconegudes 2005 | Variacions en % | |
|--|---|------------------------------|------------------------------|------------------------------|-----------------|---------------|
| | | | | | 2003-2004 | 2004-2005 |
| 22620 | Formació del PDI i PAS | 249 | 231 | 519 | (7,2) | 124,7 |
| 22640 | Comunicació institucional i Promoció | 105 | 0 | 182 | (100,0) | - |
| 22662 | Convenis de cooperació educativa | 806 | 808 | 801 | 0,2 | (0,9) |
| 22700 | Treballs de neteja i vigilància | 6.409 | 6.478 | 7.150 | 1,1 | 10,4 |
| 22760 | Encàrrecs d'estudis i treballs tècnics | 248 | 256 | 241 | 3,2 | (5,9) |
| 22761 | Prevenició riscos laborals | 0 | 0 | 133 | 0,0 | - |
| 22770 | Treballs de serveis informàtics | 7.752 | 6.007 | 5.613 | (22,5) | (6,6) |
| 22800 | Coordinació projectes d'intercanvi | 105 | 195 | 102 | 85,7 | (47,7) |
| 22810 | Accions d'impuls a la recerca | 79 | 84 | 95 | 6,3 | 13,1 |
| 22812 | Despeses corrents de planificació estratègica | 0 | 61 | 127 | - | 108,2 |
| 22822 | Material fungible beques Ramón y Cajal | 87 | 134 | 62 | 54,0 | (53,7) |
| 22830 | Mobilitat internacional | 136 | 215 | 307 | 58,1 | 42,8 |
| 22840 | Programes de doctorat | 109 | 87 | 92 | (20,2) | 5,7 |
| 22842 | Accions específiques del doctorat | 44 | 24 | 33 | (45,5) | 37,5 |
| 22844 | Programa International Graduate School of Cat. | 14 | 27 | 3 | 92,9 | (88,9) |
| 22850 | Semestralització i accés als estudiants | 12 | 12 | 9 | 0,0 | (25,0) |
| 22860 | Avaluació institucional | 29 | 27 | 61 | (6,9) | 125,9 |
| 22861 | Suport procés d'adaptació en el marc de l'EEES | 0 | 10 | 65 | - | 550,0 |
| 22870 | Pla d'informació, orientació i acollida | 242 | 210 | 322 | (13,2) | 53,3 |
| 22880 | Projectes específics | 765 | 1.291 | 1.891 | 68,8 | 46,5 |
| 22890 | Programes específics UPC | 0 | 0 | 1.531 | 0,0 | - |
| 22920 | Incentius per a la millora del material docent | 7 | 2 | 0 | (71,4) | (100,0) |
| 22930 | Suport ICE a la innovació docent | 0 | 0 | 132 | 0,0 | - |
| 22932 | Retribucions professorat Consorci Igualada | 156 | 208 | 41 | 33,3 | (80,3) |
| 22934 | Retribucions professorat CEIB | 3.835 | 4.545 | 5.218 | 18,5 | 14,8 |
| 22940 | Accions associades a l'activitat docent | 79 | 69 | 0 | (12,7) | (100,0) |
| 22950 | Suport a l'ensenyament basat en les TIC | 84 | 95 | 88 | 13,1 | (7,4) |
| 22960 | Convocatòria projecte d'innovació docent | 66 | 97 | 86 | 47,0 | (11,3) |
| 22970 | Programes de millora de la qualitat docent | 61 | 78 | 58 | 27,9 | (25,6) |
| 23010 | Comissió serveis i assist. a concursos i oposicions | 177 | 158 | 145 | (10,7) | (8,2) |
| 23020 | Tribunals de tesis doctorals | 146 | 146 | 176 | 0,0 | 20,5 |
| 23030 | Tribunals de professorat | 156 | 221 | 13 | 41,7 | (94,1) |
| 23050 | Concurs a places docents | 0 | 2 | 123 | - | 6.050,0 |
| 24020 | Publicacions d'investigació | 23 | 0 | 0 | (100,0) | 0,0 |
| 29000 | Nous espais, equipaments i instal·lacions | 164 | 207 | 349 | 26,2 | 68,6 |
| 20001 | Despeses funcionament UE | 11.990 | 12.106 | 9.225 | 1,0 | (23,8) |
| | TOTAL CAPÍTOL 2 | 41.961 | 45.637 | 46.978 | 8,8 | 2,9 |
| CAPÍTOL 3 DESPESES FINANCERES | | | | | | |
| 32000 | Interessos de préstecs | 5.746 | 4.970 | 137 | (13,5) | (97,2) |
| 32010 | Despeses financeres dels comptes corrents | 0 | 97 | 67 | - | (30,9) |
| 32020 | Despeses financeres dels avals bancaris | 0 | 80 | 80 | - | (1,2) |
| | TOTAL CAPÍTOL 3 | 5.746 | 5.147 | 284 | (10,4) | (94,5) |
| CAPÍTOL 4 TRANSFERÈNCIES CORRENTS | | | | | | |
| 48100 | Beques UPC Recerca | 332 | 610 | 658 | 83,7 | 7,9 |
| 48110 | Col·laboració temporal d'estudiants | 611 | 603 | 455 | (1,3) | (24,5) |
| 48111 | Col. temporal d'estudiants: suport biblioteques | 0 | 0 | 150 | 0,0 | - |
| 48120 | Complements de beques per a recerca | 18 | 40 | 41 | 122,2 | 2,5 |
| 48121 | Col. temporal d'estudiants: Factoria de recursos | 0 | 0 | 77 | 0,0 | - |

SINDICATURA DE COMPTES DE CATALUNYA — INFORME 10/2008

| Capítol | Concepte | Obligacions reconegudes 2003 | Obligacions reconegudes 2004 | Obligacions reconegudes 2005 | Variacions en % | |
|-----------------------------------|--|------------------------------|------------------------------|------------------------------|-----------------|-------------|
| | | | | | 2003-2004 | 2004-2005 |
| 48130 | Participació temporal estudiants deleg. centres | 93 | 97 | 78 | 4,3 | (19,6) |
| 48140 | Ajuts treballs de suport temporal | 104 | 146 | 118 | 40,4 | (19,2) |
| 48150 | Becaris docents | 45 | 46 | 13 | 2,2 | (71,7) |
| 48310 | Ajuts per a activitats culturals i esportives | 55 | 46 | 50 | (16,4) | 8,7 |
| 48330 | Ajuts per a les delegacions d'estudiants | 18 | 17 | 15 | (5,6) | (11,8) |
| 48340 | Actuacions específiques d'extensió universitària | 16 | 12 | 11 | (25,0) | (8,3) |
| 48350 | Beques conveni UPC-FPC-La Caixa | 104 | 0 | 0 | (100,0) | 0,0 |
| 48400 | Foment a la mobilitat internacional | 741 | 761 | 546 | 2,7 | (28,3) |
| 48410 | Programa UNITECH | 68 | 0 | 0 | (100,0) | 0,0 |
| 48510 | A associacions de representació | 0 | 10 | 10 | - | 0,0 |
| 48520 | Aportacions i quotes | 855 | 504 | 1.189 | (41,1) | 135,9 |
| 48530 | A l'Associació d'Amics UPC per inserció laboral | 0 | 121 | 219 | - | 81,0 |
| 48540 | Servei d'Orientació, assessorament pers. i volunt. | 37 | 36 | 4 | (2,7) | (88,9) |
| 48590 | Altres entitats interuniversitàries | 0 | 16 | 0 | - | (100,0) |
| 48610 | Programes CDD | 373 | 441 | 546 | 18,2 | 23,8 |
| 48620 | Programa de cooperació interuniversitària | 62 | 70 | 89 | 12,9 | 27,1 |
| 48800 | Ajuts a estudiants de 3r. cycle | 350 | 186 | 300 | (46,9) | 61,3 |
| 48810 | Beques predoctorals de formació d'investigadors | 0 | 509 | 650 | - | 27,7 |
| 48820 | Ajuts prog. doctorat Inter. School of Catalonia | 168 | 211 | 15 | 25,6 | (92,9) |
| 48910 | Ajuts a personal UPC per matricules 1r i 2n cycle | 242 | 136 | 270 | (43,8) | 98,5 |
| 48920 | Retorn d'import beques de centres adscrits | 378 | 316 | 239 | (16,4) | (24,4) |
| | TOTAL CAPÍTOL 4 | 4.670 | 4.934 | 5.743 | 5,7 | 16,4 |
| CAPÍTOL 6 INVERSIONS REALS | | | | | | |
| 62010 | Pla de noves construccions | 1.865 | 3.083 | 309 | 65,3 | (90,0) |
| 62011 | Compliment de normativa | 0 | 0 | 385 | 0,0 | - |
| 62012 | Rehabilitació d'edificis | 0 | 0 | 240 | 0,0 | - |
| 62013 | Accessibilitat | 0 | 0 | 27 | 0,0 | - |
| 62014 | Estalvi energètic | 0 | 0 | 54 | 0,0 | - |
| 62015 | Sistemes electrònics de seguretat | 0 | 0 | 63 | 0,0 | - |
| 62016 | Remodelacions funcionals | 0 | 0 | 908 | 0,0 | - |
| 62017 | Adequació instal·lacions i adapt. noves tecnol. | 0 | 0 | 722 | 0,0 | - |
| 62018 | Retolació d'espais | 0 | 0 | 36 | 0,0 | - |
| 62019 | Xarxa de veu i dades | 0 | 0 | 342 | 0,0 | - |
| 62020 | Obres i equipaments d'espais nous Campus Nord | 749 | 322 | 0 | (57,0) | (100,0) |
| 62030 | Obres i equipaments Campus Terrassa | 234 | 0 | 0 | (100,0) | 0,0 |
| 62040 | Obres i equipaments nous centres | 3.874 | 5.859 | 2.510 | 51,2 | (57,2) |
| 62050 | Obres i equipaments Campus Castelldefels | 212 | 56 | 8 | (73,6) | (85,7) |
| 62070 | Actuacions programa estalvi energètic | 61 | 32 | 0 | (47,5) | (100,0) |
| 62100 | Centres d'innovació | 247 | 220 | 266 | (10,9) | 20,9 |
| 62111 | Inversions especials Banc Sabadell | 62 | 0 | 0 | (100,0) | 0,0 |
| 62120 | Inversions FEDER | 678 | 0 | 5.079 | (100,0) | - |
| 62140 | Inversions tecnològiques | 706 | 586 | 0 | (17,0) | (100,0) |
| 62180 | Inv. planif. estratègica de les Unitats Estructurals | 1.067 | 872 | 353 | (18,3) | (59,5) |
| 62181 | Inversions en equipament docent | 688 | 1 | 118 | (99,9) | 11.700,0 |
| 62182 | Reposició mobiliari | 0 | 228 | 0 | - | (100,0) |
| 62183 | Renovació equipament docent | 0 | 0 | 682 | 0,0 | - |
| 62190 | Inversions a curt termini | 0 | 36 | 3 | - | (91,7) |

SINDICATURA DE COMPTES DE CATALUNYA — INFORME 10/2008

| Capítol | Concepte | Obligacions reconegudes 2003 | Obligacions reconegudes 2004 | Obligacions reconegudes 2005 | Variacions en % | |
|------------------------------------|---|------------------------------|------------------------------|------------------------------|-----------------|---------------|
| | | | | | 2003-2004 | 2004-2005 |
| 62200 | Informàtica i xarxa de comunicacions | 3.572 | 1.129 | 1.141 | (68,4) | 1,1 |
| 62210 | Projectes equips científics FEDER | 110 | 3.957 | 0 | 3.497,3 | (100,0) |
| 62220 | Projecte PRISMA | 0 | 1.498 | 1.763 | - | 17,7 |
| 62230 | Informàtica. Contractes pluriennals | 0 | 566 | 0 | - | (100,0) |
| 62400 | Equipament científic i docent per a escoles adsc. | 77 | 75 | 76 | (2,6) | 1,3 |
| 62500 | Reposicions per sinistres | 57 | 0 | 43 | (100,0) | - |
| 62910 | Centre de Recursos de Suport a la Docència | 73 | 2 | 27 | (97,3) | 1.250,0 |
| 62920 | Residència de professors | 291 | 0 | 0 | (100,0) | 0,0 |
| 62940 | Renovació sistemes informació acadèm. PRISMA | 1.301 | 0 | 0 | (100,0) | 0,0 |
| 62950 | Projecte edifici ETSEIB | 161 | 694 | 207 | 331,1 | (70,2) |
| 62960 | Biblioteques (ETSAB i EUPM) | 0 | 115 | 638 | - | 454,8 |
| 62961 | Biblioteca EUPM | 408 | 1.174 | 236 | 187,7 | (79,9) |
| 62970 | Inversions edifici Omega i altres | 2.126 | 6.016 | 814 | 183,0 | (86,5) |
| 62980 | Inversions Castelldefels | 1.773 | 3.355 | 5.013 | 89,2 | 49,4 |
| 62981 | Geomàtica | 1.043 | 0 | 0 | (100,0) | 0,0 |
| 63011 | Inversió en infraestructura de biblioteques | 1.015 | 815 | 753 | (19,7) | (7,6) |
| 63020 | Inversió pla de seguretat i riscos laborals | 311 | 328 | 146 | 5,5 | (55,5) |
| 63100 | Instal·lació i posada en funcionament d'equips | 34 | 60 | 12 | 76,5 | (80,0) |
| 63200 | Projectes pluridisciplinaris del Pla medi ambient | 263 | 259 | 290 | (1,5) | 12,0 |
| 64000 | Activitats emprenedores | 590 | 456 | 669 | (22,7) | 46,7 |
| 64109 | Subvencions recerca i formació CTT | 3.036 | 1.687 | 1.456 | (44,4) | (13,7) |
| 64120 | Ajuts pos. formatives i capacitats professionals | 180 | 19 | 0 | (89,4) | (100,0) |
| 64160 | Projectes diversos | 1.077 | 1.087 | 1.444 | 0,9 | 32,8 |
| 64209 | Grups de recerca consolidats CTT | 560 | 634 | 632 | 13,2 | (0,3) |
| 64240 | Infraestructura DGR | 99 | 35 | 4 | (64,6) | (88,6) |
| 64249 | Infraestructura DGR CTT | 559 | 306 | 807 | (45,3) | 163,7 |
| 64400 | Activitats emprenedores | 68 | 8 | 0 | (88,2) | (100,0) |
| 64409 | Activitats emprenedores CTT | 307 | 304 | 548 | (1,0) | 80,3 |
| 64500 | Convocatòries Generalitat (PQS) | 1.218 | 1.211 | 1.499 | (0,6) | 23,8 |
| 64540 | Estada de becaris a l'estranger | 82 | 93 | 146 | 13,4 | 57,0 |
| 64590 | Àrees coneixement deficitari | 148 | 175 | 166 | 18,2 | (5,1) |
| 64700 | Altres actuacions de recerca | 64 | 53 | 30 | (17,2) | (43,4) |
| 64909 | Projectes europeus CTT | 5.914 | 8.569 | 9.480 | 44,9 | 10,6 |
| 64919 | Transferència de tecnologia CTT | 17.363 | 19.051 | 19.462 | 9,7 | 2,2 |
| 64929 | Recerca i formació de l'Estat CTT | 7.508 | 9.163 | 10.627 | 22,0 | 16,0 |
| 64939 | Bonificacions CTT per inventariable | 90 | 72 | 73 | (20,0) | 1,4 |
| | TOTAL CAPÍTOL 6 | 61.921 | 74.261 | 70.307 | 19,9 | (5,3) |
| CAPÍTOL 8 ACTIUS FINANCERS | | | | | | |
| 86000 | Adquisició d'accions | 175 | 300 | 0 | 71,4 | (100,0) |
| 87000 | Romanent de tresoreria | 0 | 0 | 12 | 0,0 | - |
| | TOTAL CAPÍTOL 8 | 175 | 300 | 12 | 71,4 | (96,0) |
| CAPÍTOL 9 PASSIUS FINANCERS | | | | | | |
| 91300 | Amortització de préstecs | 0 | 195.279 | 3.509 | - | (98,2) |
| | TOTAL CAPÍTOL 9 | 0 | 195.279 | 3.509 | - | (98,2) |
| | TOTAL PRESSUPOST DE DESPESES | 229.308 | 449.014 | 259.029 | 95,8 | (42,3) |

Imports en milers d'euros.

Font: Estat de liquidació del pressupost 2003, 2004 i 2005 de la UPC.

Sindicatura de Comptes de Catalunya
Av. Litoral, 12-14
08005 Barcelona
Tel. +34 93 270 11 61
Fax +34 93 270 15 70
sindicatura@sindicatura.cat
www.sindicatura.cat

Elaboració del document PDF: juny de 2008

Dipòsit legal: B-31368-2008