

Informe 3/2000-A

**Barcelona Regional, Agència
Metropolitana de
Desenvolupament Urbanístic
i d'Infraestructures, SA**

Exercici 1998



**Sindicatura de Comptes
de Catalunya**



Sindicatura de Comptes
de Catalunya

El secretari general

JOSEP RAMON DUESO i PARATGE, Secretari General de la Sindicatura de Comptes de Catalunya,

C E R T I F I C O:

Que el dia 17 d'octubre de 2000, reunit el Ple de la Sindicatura de Comptes, sota la presidència del Síndic major, Sr. Ferran Termes i Anglès, amb l'assistència dels síndics Srs. Manuel Cardeña i Coma, Marià Nicolàs i Ros, Jordi Petit Fontserè, Manuel Barrado i Palmer, i Xavier Vela i Parés, actuant-hi com a secretari, el secretari general de la Sindicatura, Sr. Josep Ramon Dueso i Paratge, i com a ponent el síndic Sr. Manuel Cardeña i Coma, amb deliberació prèvia, s'acordà aprovar l'informe de fiscalització 3/2000-A relatiu a Barcelona Regional, Agència Metropolitana de Desenvolupament Urbanístic i d'Infraestructures, SA, exercici 1998

I perquè així consti i tingui els efectes que corresponguin, signo aquesta certificació, amb el vistiplau del Síndic major.

Barcelona, 25 d'octubre de 2000

Vist i plau
EL SÍNDIC MAJOR



ÍNDIX

ABREVIACIONS	7
1. INTRODUCCIÓ.....	9
1.1. INTRODUCCIÓ A L'INFORME	9
1.1.1. Objecte i abast	9
1.1.2. Metodologia.....	9
1.2. INTRODUCCIÓ A L'ENS FISCALITZAT	10
1.2.1. Creació i naturalesa jurídica	10
1.2.2. Objecte social	11
1.2.3. Activitat	11
1.2.4. Òrgans rectors	12
1.2.5. Organigrama	13
1.2.6. Normativa bàsica aplicable.....	15
2. FISCALITZACIÓ.....	15
2.1. INFORME D'AUDITORIA. CONTROL FINANCER. CONTROL INTERN	15
2.1.1. Informe d'auditoria	15
2.1.2. Control financer	16
2.1.3. Control intern.....	19
2.2. ESTATS FINANCERS.....	19
2.3. ACTIU.....	20
2.3.1. Immobilitzat immaterial	20
2.3.2. Immobilitzat material.....	21
2.3.3. Existències	22
2.3.4. Deutors	23
2.3.5. Tresoreria	24
2.4. PASSIU.....	24
2.4.1. Fons propis.....	24
2.4.2. Creditors a llarg termini	25
2.4.3. Creditors comercials	25
2.4.4. Altres deutes no comercials.....	26
2.5. INGRESSOS.....	27
2.5.1. Import net de la xifra de negocis	27
2.5.2. Altres ingressos d'explotació	29
2.6. DESPESES	29
2.6.1. Consums d'explotació	29
2.6.2. Despeses de personal.....	30
2.6.3. Dotacions amortitzacions.....	31
2.6.4. Altres despeses d'explotació.....	31
2.6.5. Impost sobre beneficis	33

2.7. CONVENIS.....	34
2.8. PRESSUPOST.....	42
2.9. CONTRACTACIÓ.....	46
3. CONCLUSIONS: OBSERVACIONS I RECOMANACIONS	48
4. TRÀMIT D'AL·LEGACIONS.....	51
5. ANNEXOS.....	53
5.1. BALANÇ DE SITUACIÓ A 31.12.1997 I A 31.12.1998	53
5.2. COMPTE DE PÈRDUES I GUANYES. EXERCICIS 1997 I 1998	55

ABREVIACIONS

BR	Barcelona Regional, Agència Metropolitana de Desenvolupament Urbanístic i d'Infraestructures, SA
IMU	Institut Municipal d'Urbanisme
IVA	Impost sobre el valor afegit
MMAMB	Mancomunitat de Municipis de l'Àrea metropolitana de Barcelona
MPTA	Milions de pessetes
mPTA	Milers de pessetes
MTM	Maquinista Terrestre y Marítima, SA
PGC	Pla general de comptabilitat
PTA	Pessetes

1. INTRODUCCIÓ

1.1. INTRODUCCIÓ A L'INFORME

1.1.1. Objecte i abast

De conformitat amb la normativa vigent, la Sindicatura de Comptes emet el present informe de fiscalització corresponent a Barcelona Regional, Agència Metropolitana de Desenvolupament Urbanístic i d'Infraestructures, SA (BR). En concret, els aspectes fiscalitzats han estat els següents:

- a) Anàlisi dels estats financers per a verificar que representen d'una manera raonable la situació patrimonial i financera de la Societat, incloent-hi la informació necessària i suficient per a la seva adequada comprensió i interpretació.
- b) Avaluació del control intern i dels procediments comptables i de gestió seguits per la Societat.
- c) Anàlisi de la legalitat que és aplicable a la Societat en l'àmbit economicofinancer i de contractació.

1.1.1.1. *Abast temporal*

Aquest informe es refereix exclusivament a l'exercici 1998. Malgrat això, alguns dels aspectes de la fiscalització esmentats en l'apartat anterior obliguen a remuntar-se a anys anteriors per a fer un correcte seguiment comparatiu. La informació continguda en el present informe abasta fins al 31 de desembre de 1999.

1.1.2. Metodologia

El treball de fiscalització s'ha realitzat d'acord amb els principis i normes d'auditoria de l'Organització Internacional de les Entitats Fiscalitzadores Supremes (INTOSAI) i ha inclòs totes aquelles proves amb l'abast que s'ha considerat necessari per a obtenir evidència suficient i adient, amb l'objectiu d'aconseguir una base raonable que permeti manifestar les conclusions que es desprenen del treball realitzat.

1.2. INTRODUCCIÓ A L'ENS FISCALITZAT

1.2.1. Creació i naturalesa jurídica

BR és una societat anònima creada per diversos ens públics mitjançant escriptura pública atorgada el 24 de desembre de 1993, especialitzada en l'estudi i disseny d'infraestructures i sistemes urbans i en l'elaboració de propostes de desenvolupament urbanístic en l'àmbit metropolità de Barcelona.

L'article 1 dels seus Estatuts assenyala que és una societat anònima pluripersonal, d'accionariat públic, empresa en comú i òrgan de gestió directa dels seus accionistes, i té com a objecte la prestació de serveis d'assistència tècnica als seus accionistes i als altres agents públics vinculats o dependents en matèria d'intervencions urbanístiques i infraestructurals de tota mena.

La composició actual del seu accionariat és la següent:

NOM	NOMBRE ACCIONS	% DE PARTICIPACIÓ	% DE PARTICIPACIÓ DEL SECTOR PÚBLIC DE CATALUNYA
Societat Urbanística Metropolitana de Rehabilitació i Gestió, SA (Regesa) (Consell Comarcal del Barcelonès)	30	11,765	11,765
Transports de Barcelona, SA (EMT)	15	5,882	5,882
Ferrocarril Metropolità de Barcelona, SA (EMT)	15	5,882	5,882
Ajuntament de Barcelona	45	17,647	17,647
Consorci de la Zona Franca	30	11,765	--
Empresa Metropolitana de Sanejament (EMSSA) (Entitat Metropolitana de Serveis Hidràulics i Tractament de Residus)	30	11,765	11,765
Port de Barcelona	30	11,765	--
Aeropuertos españoles y navegación aérea (AENA)	30	11,765	--
RENFE	15	5,882	--
Mercados y Abastecimientos de Barcelona, SA (Mercabarna) (Ajuntament de Barcelona)	15	5,882	2,982
TOTAL	255	100,000	55,923

Font : Elaboració pròpia a partir de les escriptures de la Societat.

Nota: En les empreses públiques figura entre parèntesis el nom de l'ens públic participant.

Tanmateix la consideració de BR com a òrgan de gestió directa ha estat objecte de set recursos davant el Tribunal Superior de Justícia de Catalunya en tres dels quals ja s'ha dictat sentència ferma favorable a BR. La resta han estat objecte de recurs de cassació davant el Tribunal Suprem i un d'ells (que prèviament el Tribunal Superior de Justícia de Catalunya havia sentenciat en forma desfavorable per a BR) està pendent que es dicti sentència i la resta pendent que el Tribunal Suprem accepti el recurs (aquesta informació ha estat obtinguda per la Sindicatura en data juny del 2000).

La consideració final per part dels òrgans judicials de BR com a òrgan de gestió directa o indirecta afecta principalment els contractes que la Societat subscriu amb els seus accionistes administracions públiques ja que, en cas que fos considerada com a òrgan de gestió indirecta, li haurien de ser encomanats mitjançant els procediments establerts en la Llei de contractes de les

administracions públiques, és a dir, mitjançant procediment obert, restringit o negociat. En aquest últim, el contracte és adjudicat a l'empresari justificadament escollit per l'Administració, prèvia consulta i negociació dels termes del contracte amb un o diversos empresaris.

1.2.2. Objecte social

D'acord amb l'article 2 dels seus Estatuts, BR té per objecte la prestació de serveis als seus socis i als altres agents públics vinculats o dependents en matèria d'intervencions urbanístiques i infraestructurals de tota mena, mitjançant la realització d'estudis, anàlisis i prospeccions de contingut urbanístic, territorial i mediambiental i la promoció, gestió, direcció, assessorament, execució, contractació i explotació de tota mena de projectes, obres, edificacions, infraestructures i sistemes urbans. Les esmentades activitats podran ser realitzades directament per la Societat o indirectament mitjançant la titularitat d'accions o participacions en societats amb objecte idèntic o anàleg.

1.2.3. Activitat

BR només treballa per als seus accionistes, que li encomanen les tasques a realitzar mitjançant encàrrecs o mitjançant la signatura de convenis o mandats. Aquestes tasques són principalment la redacció de projectes, la gestió i la contractació d'obres. BR realitza aquestes tasques de manera indirecta mitjançant la contractació d'empreses o particulars, i el seu personal actua com a supervisor. Només en dos casos (obra de la llera del riu Besòs i els accessos viaris a la Sagrera) BR ha subscrit contractes d'obra en nom propi; en la resta de casos, les administracions són les signatàries d'aquests contractes.

L'activitat de BR en l'any 1998 va abastar l'estudi i elaboració de propostes d'abast metropolità en assumptes relatius a les grans infraestructures vinculades al sistema de comunicacions (aeroport, alta velocitat, cable de telecomunicacions, tramvia del Baix Llobregat, peatges, intermodalitat, xarxa viària, etc.); la reordenació urbanística de grans àrees del territori (ordenació del Front Litoral Besòs i Port Esportiu del Besòs); revitalització d'àrees urbanes en transformació (Districte industrial de Sant Andreu); reconversió de zones urbanes pendents de desenvolupament o deficientment dotades (barris de Besòs, La Catalana, La Mina); elaboració de propostes urbanes i mediambientals destinades a configurar els espais urbans del Fòrum Universal de les Cultures 2004.

Les obres més significatives gestionades per BR en l'any 1998 són les següents:

- Llera del riu Besòs (remodelació de la llera, instal·lació d'un sistema de preses inflables, sistema d'alerta hidrològica).
- Cobertura del primer cinturó en els trams Constitució-Pavia, Travessera de les Corts-Avinguda Madrid i soterrament del tram Prat de la Riba-Doctor Fleming.
- Remodelació de la Plaça Cerdà.
- Accessos a la Sagrera des de les autopistes i Ronda del Dalt.

Aquestes actuacions s'han fet per encàrrec de l'Ajuntament de Barcelona, de l'Institut Municipal d'Urbanisme (IMU), de la Mancomunitat de Municipis de l'Àrea Metropolitana de Barcelona (MMAMB), de La Maquinista Terrestre y Marítima, SA (d'acord amb el conveni marc signat amb l'Ajuntament de Barcelona), i del Consorci per a la defensa de la Conca del Riu Besòs i ajuntaments afectats en el projecte del riu Besòs.

A més, es van fer diversos projectes executius que s'hauran de realitzar en exercicis immediats.

Una part de les actuacions gestionades per BR són fetes a l'empara del conveni intern de col·laboració i assistència tècnica entre els ens metropolitans de Barcelona i BR (vegeu apartat 2.7) i no són facturades.

En l'apartat 2.7 del present informe es fa una anàlisi detallada dels convenis més importants vigents en l'exercici 1998.

1.2.4. Òrgans rectors

D'acord amb els seus Estatuts, els òrgans rectors de la Societat són la Junta General i el Consell d'Administració.

1.2.4.1. *El Consell d'Administració*

D'acord amb els Estatuts, el Consell d'Administració estarà integrat per un mínim de tres i un màxim de quinze membres.

A 31 de desembre de 1998 el Consell d'Administració el formaven les persones següents:

President: Excm. Sr. Joan Clos i Matheu
Vicepresident 1r: Il·lm. Sr. Xavier Casas i Masjoan
Consellers: Il·lma. Sra. Carme Sanmiguel i Ruibal
Il·lm. Sr. Manuel Hernández i Carrera
Sr. Miquel Botella i Pahissa
Sr. Albert Muixí i Roset
Sr. José Ma. Alonso Abellán
Sr. Antonio Pedrós Vilapriñó
Il·lm. Sr. Dídac Pestaña i Rodríguez
Il·lm. Sr. Lluís Tejedor i Ballesteros
Sr. Jordi Maymó i Asses
Conseller Delegat: Sr. Josep Acebillo Marín
Secretària no consellera: Sra. Ma Àngels Badia i Gascó

Quedava pendent la designació de la persona física que actués en representació de la persona jurídica Regesa al Consell d'Administració.

El Consell d'Administració de Regesa va designar com a representant al Consell d'Administració de BR el Sr. Antoni Santiburcio i Moreno amb data 18 d'octubre de 1999.

1.2.5. Organigrama

L'estructura funcional de BR es mostra en l'organigrama següent:

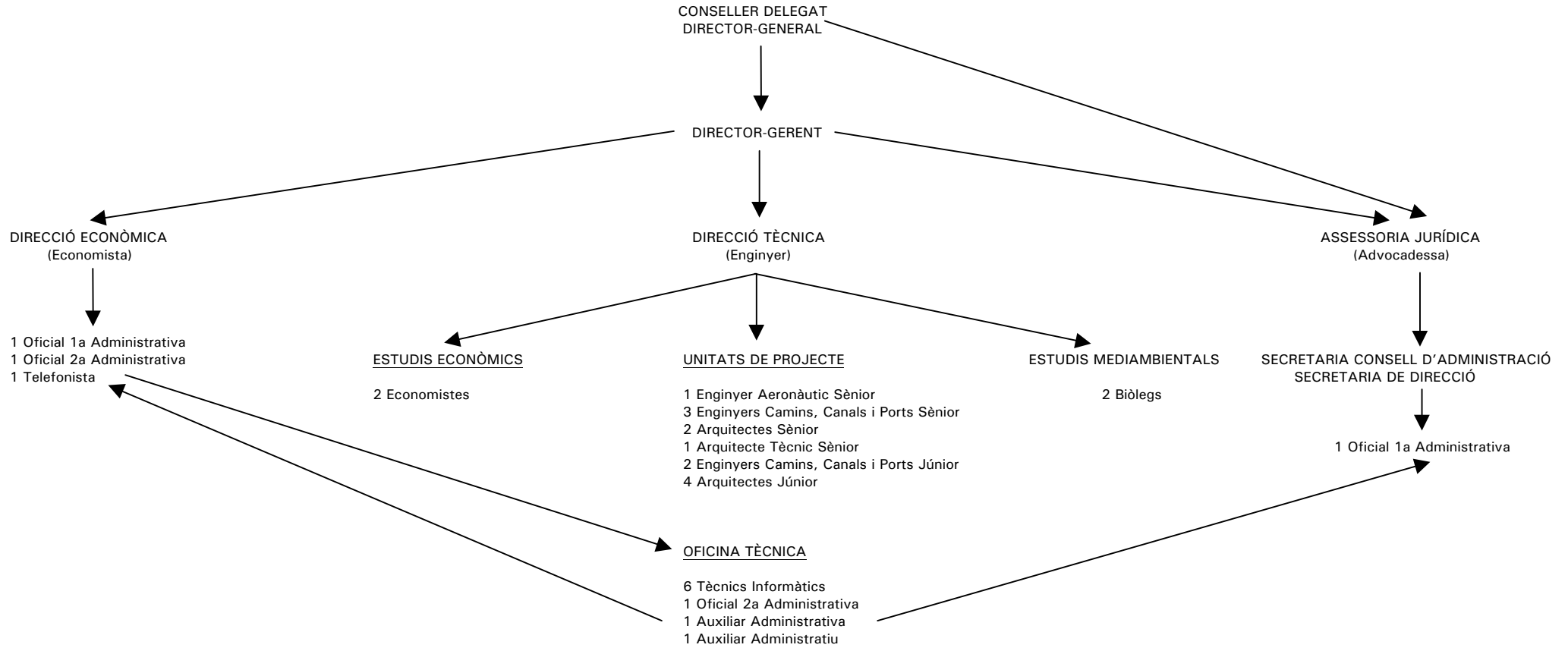

1.2.6. Normativa bàsica aplicable

La normativa bàsica aplicable a BR és la següent:

- Llei 7/1985, de 2 d'abril, reguladora de les bases de règim local.
- Reial decret legislatiu 781/1986, de 18 d'abril, pel qual s'aprova el text refós de les disposicions legals vigents en matèria de règim local.
- Llei 8/1987, de 15 d'abril, municipal i de règim local de Catalunya.
- Llei 39/1988, de 27 de desembre, reguladora de les hisendes locals.
- Reial decret legislatiu 1564/1989, de 22 de desembre, pel qual s'aprova el text refós de la llei de societats anònimes.
- Llei 6/1984, de 5 de març, de la Sindicatura de Comptes, modificada per la Llei 15/1991, de 4 de juliol.
- Pla general de comptabilitat (PGC) aprovat per Reial decret 1643/1990, de 20 de desembre.
- Article 2.2 i disposició addicional 6a de la Llei 13/1995, de 18 de maig, de contractes de les administracions públiques.
- Decret 179/1995, de 13 de juny, Reglament d'obres, activitats i serveis dels ens locals.
- Normativa fiscal i laboral general.

2. FISCALITZACIÓ

2.1. INFORME D'AUDITORIA. CONTROL FINANCER. CONTROL INTERN

2.1.1. Informe d'auditoria

La Junta General, en sessió de 30 de juny de 1998, va adoptar l'acord de renovar el contracte d'auditoria amb la firma Velasco, Gay & Cia per a l'exercici 1998.

Amb data 24 de març de 1999 els auditors van emetre el seu informe en què expressen una opinió favorable.

Hem revisat els papers d'auditoria i hem utilitzat part del treball dels auditors per a la fiscalització.

2.1.2. Control financer

BR com a societat anònima està sotmesa a tota la normativa mercantil que regula aquest tipus de societats i, per tant, també a les normes sobre auditoria que els són aplicables.

D'altra banda, BR no és una societat íntegrament ni majoritàriament propietat d'un ens local; per tant, les normes sobre el control financer d'aquestes societats per part del corresponent ens local matriu previstes per la normativa local per a les societats totalment o majoritàriament propietat d'un ens local, no són d'aplicació en aquest cas.

No obstant això, el Conveni interadministratiu de cooperació entre les entitats metropolitanes i l'Ajuntament de Barcelona per a l'actuació conjunta en matèria d'infraestructures i sistemes de 3 de juny de 1996 (vegeu apartat 2.7) preveu que el control financer de la Societat serà exercit, en cada moment, per l'Administració que ostenti directament o indirectament la majoria relativa del capital social de BR. A 31 de desembre de 1998, l'Ajuntament de Barcelona ostentava la majoria relativa amb un 17,647% de participació. Aquesta previsió no contradiu el que estableix la normativa, ja que res no impedeix que mitjançant conveni, diverses administracions es posin d'acord per a exercir el control d'una societat de la qual tinguin el control d'acord amb la normativa mercantil; o perquè aquesta societat voluntàriament assumeixi aquest control com a garantia dels seus finançadors.

Amb data 15 de febrer de l'any 2000 la Sindicatura ha rebut de l'Ajuntament de Barcelona còpia de l'informe de la Intervenció General sobre la fiscalització a posteriori corresponent a l'exercici 1998, en el qual es posen de manifest les següents observacions:

"1. Degut a què Barcelona Regional, SA, és una societat mercantil amb capital íntegrament públic li són d'aplicació els articles 211 a 227 del ROAS, i per tant, segons l'article 223.2: "La funció interventora i les de control financer i d'eficàcia de la societat es realitzen d'acord amb el que preveu la legislació reguladora de les hisendes locals i les normes mercantils aplicables", i l'article 224.3 especifica: " la societat està sotmesa al règim de comptabilitat pública, sens perjudici que s'adapti a la legislació mercantil aplicable i al pla general de comptabilitat vigent per a les empreses espanyoles". Per tant, Barcelona Regional està sotmesa al control que preveu l'article 194 i següents de la Llei 39/88, reguladora de les hisendes locals, i l'article 4 del Reial Decret 1174/87 de 18 de setembre."

"2. L'Oficina Central de Pressupostos, en data 2 d'agost de 1999, responent a l'informe de fiscalització provisional, aporta informes de Patrimoni detallant actuacions i exposant:

La valoració dels treballs realitzats per Barcelona Regional han estat fets per la pròpia empresa i acceptats per l'òrgan competent de l'Ajuntament.

Que l'Ajuntament ostenta una majoria relativa del 17,6%.

Que és de suposar que Barcelona Regional aplica la Llei 13/95 de contractes de les Administracions Públiques.”

“3. Atès a que Barcelona Regional, en el seu accionariat (que depèn “directament o indirectament de l'Entitat Metropolitana”-clàusula 3a del Conveni Interadministratiu de Cooperació entre les Entitats Metropolitanas i l'Ajuntament de Barcelona) i en el seu àmbit d'actuació, té caràcter metropolità. En opinió d'aquesta Intervenció la funció interventora i el control economic-financer s'hauria de realitzar per Entitats Metropolitanas.

L'Ajuntament no té la majoria prevista en la Regla 411 de la Instrucció de Comptabilitat per a l'Administració Local de 17/7/90.

La Intervenció de Barcelona, no té assignats ni mitjans materials ni personals per fer el control financer a empreses, amb l'amplitud que preveu l'article 201 de la Llei 39/88 reguladora de les hisendes locals, no obstant, en data 1 de desembre de 1998, va dirigir a la Gerència de Serveis Generals de l'Ajuntament, una nota especificant els punts que els Auditors que realitzin tasques per l'Ajuntament de Barcelona han d'observar especialment. No consta a aquesta Intervenció que s'hagin tramés els comptes generals a la Sindicatura, com preceptua l'article 204 de l'esmentada Llei 39/88 .”

“4. En relació als contractes que realitzi Barcelona Regional per al compliment dels seus objectius estatutaris, li és d'aplicació la Llei 13/95 de Contractes de les Administracions Públiques, en funció de l'establert en l'article 1.3 de l'esmentada normativa.”

De l'anàlisi d'aquest informe podem fer les següents observacions:

- Respecte de l'observació número 1:

Els articles 211 a 226 del Decret 179/1995, de 13 de juny, Reglament d'obres, activitats i serveis dels ens locals (ROAS) regulen el règim de les societats mercantils amb capital íntegrament públic propietat d'un únic ens local. L'article 227 es refereix a societats mercantils amb capital íntegrament públic pertanyent a diverses corporacions locals. BR no es pot incloure en cap dels dos casos anteriors ja que en el seu accionariat hi ha entitats que no són propietat de corporacions locals.

D'altra banda, l'article 194 de la Llei 39/1988, de 27 de desembre, reguladora de les hisendes locals i l'article 4 del Reial decret 1174/87, de 18

de setembre, sobre el règim jurídic dels funcionaris amb habilitació de caràcter nacional, es refereixen al control per part de les entitats locals de les societats mercantils que en depenguin, sense especificar el grau de dependència. Aquesta dependència s'ha d'entendre com una relació de domini directa o indirecta o com la capacitat d'exercir una notable influència en la seva gestió.

- Respecte de l'observació número 3:

D'acord amb el Conveni, sí correspon a l'Ajuntament de Barcelona el control financer perquè la seva participació és superior a la que ostenten cadascuna de les entitats metropolitanes. Les dues entitats metropolitanes són ens locals diferents i, per tant, no es poden agregar les seves participacions a efectes del que preveu la clàusula 3 del referit Conveni.

D'altra banda, l'Ordre de 17-7-90 per la que s'aprova la Instrucció de Comptabilitat per a l'Administració Local, en la regla 411, preveu que els comptes anuals de les societats mercantils en el capital social de les quals tingui participació majoritària l'entitat local s'uniran al seu Compte General. Per tant, els comptes anuals de BR no s'han d'unir al Compte General de cap de les entitats locals que hi participen.

Pel que fa a l'obligació de retre comptes a la Sindicatura, BR, d'acord amb els articles 190 i 204 de la Llei reguladora de les hisendes locals no està obligada a realitzar l'esmentat retiment. Això no obstant, sí està obligada, d'acord amb els articles 4 i 5 de la Llei 6/1984, de 5 de març, de la Sindicatura de Comptes, modificada per la Llei 15/1991, de 4 de juliol, a col·laborar i cooperar amb la Sindicatura en allò que li sigui requerit.

- Respecte de l'observació número 4:

Pel que fa a la contractació realitzada per BR, vegeu apartat 2.9. d'aquest informe.

2.1.3. Control intern

Els sistemes i procediments de la Societat en l'àmbit economicofinancer garanteixen raonablement que totes les transaccions realitzades es registren comptablement de forma adequada i en el moment oportú.

BR ha atorgat poders i facultats al director de la Societat, al gerent i al director financer en funció de les tasques que els pertocuen. A la data de redacció del present informe resten pendents de revocació els poders especials atorgats en data 3 de febrer de 1997 al Sr. Ramon Garcia Bragado Acin, antic sotsdirector i secretari tècnic de BR, que va causar baixa en l'exercici 1998, entre d'altres motius per poder subscriure tot tipus de contractes sense límit de quantia.

2.2. ESTATS FINANCERS

A continuació es presenten els estats financers de BR corresponents als exercicis 1997 i 1998 que van ser aprovats per la Junta General de la Societat el 30 de juny de 1998 i el 17 de juny de 1999, respectivament, de forma agrupada per la Sindicatura per masses patrimonials. Els comptes retuts per la Societat es reproduïxen en els annexos 5.1 i 5.2.

ACTIU	Saldo a 31.12.97	Saldo a 31.12.98
Despeses d'establiment	1.642	855
Immobilitzat immaterial	5.401	14.078
Immobilitzat material	47.036	44.744
Immobilitzat financer	2.010	2.035
Total Immobilitzat	56.089	61.712
Despeses a distribuir diversos exercicis	3	0
Existències (productes en curs)	22.290	77.310
Deutors	524.900	1.647.481
Tresoreria	218.259	132.038
Ajustaments per periodificació	518	941
TOTAL ACTIU	822.059	1.919.482

PASSIU	Saldo a 31.12.97	Saldo a 31.12.98
Fons propis	269.171	278.817
Creditors a llarg termini	11.200	9.600
Creditors comercials	467.590	1.543.464
Altres deutes no comercials	74.098	87.601
TOTAL PASSIU	822.059	1.919.482

Imports en milers de pessetes.

Font: Comptes anuals de la Societat.

COMPTE DE PÈRDUES I GUANYS	Saldo a 31.12.97	Saldo a 31.12.98
Import net de la xifra de negocis	758.226	2.074.257
Altres ingressos d'exploració	139.000	170.000
Total ingressos d'exploració	897.226	2.244.257
Consums d'exploració	(709.313)	(2.052.627)
Despeses de personal	(129.777)	(122.865)
Dotacions amortitzacions	(11.960)	(14.248)
Altres despeses d'exploració	(42.728)	(45.780)
Total despeses d'exploració	(893.778)	(2.235.520)
Resultat d'exploració	3.448	8.737
Ingressos financers	2.020	3.766
Despeses financeres	(59)	(3)
Resultat financer	1.961	3.763
Resultat de les activitats ordinàries	5.409	12.500
Ingressos extraordinaris	46	1.703
Despeses extraordinàries	(12)	(471)
Resultat extraordinari	34	1.232
Impost sobre beneficis	(1.905)	(4.086)
RESULTAT DE L'EXERCICI	3.538	9.646

Imports en milers de pessetes.

Font: Comptes anuals de la Societat.

Dins l'epígraf de Consums d'exploració, BR inclou 172 MPTA corresponents a despeses de personal imputades a projectes (vegeu apartat 2.6.2). Segons la classificació que estableix el PGC vigent per a les empreses, aquestes despeses haurien de classificar-se com despeses de personal, per la qual cosa els Consums d'exploració serien inferiors en 172 MPTA i les despeses de personal serien superiors a les que figuren en els comptes anuals pel mateix import.

2.3. ACTIU

2.3.1. Immobilitzat immaterial

El desglossament de l'immobilitzat immaterial a 31 de desembre de 1998 i el moviment de l'exercici 1998 ha estat el següent:

SINDICATURA DE COMPTES DE CATALUNYA – INFORME 3/2000-A

Concepte	31.12.97	Altes	Traspassos	31.12.98
Aplicacions informàtiques	7.529	11.861	--	19.390
Drets sobre béns en règim d'arrendament financer	1.537	--	(1.537)	0
Amortització acumulada	(3.665)	(2.473)	826	(5.312)
Total	5.401	9.388	(711)	14.078

Imports en milers de pessetes.

Font: Comptes anuals de la Societat.

La Societat amortitza les aplicacions informàtiques de forma lineal considerant una vida útil de sis anys.

2.3.2. Immobilitzat material

El moviment de l'immobilitzat material durant l'exercici 1998 i la situació a 31 de desembre de 1998 és la següent:

Concepte	31.12.97	Altes	Baixes	Traspassos	31.12.98
Immobilitzat brut					
Terrenys i construccions	23.435	46	--	--	23.481
Altres instal·lacions, utilatge i mobiliari	9.371	1.392	--	1.537	12.300
Equip informàtic	40.447	6.688	(331)		46.804
Total immobilitzat brut	73.253	8.126	(331)	1.537	82.585
Amortització acumulada					
Construccions	(2.876)	(870)	--	--	(3.746)
Altres instal·lacions, utilatge i mobiliari	(2.469)	(900)	--	(826)	(4.195)
Equip informàtic	(20.872)	(9.218)	190	--	(29.900)
Total amortització acumulada	(26.217)	(10.988)	190	(826)	(37.841)
Immobilitzat net	47.036	(2.862)	(141)	711	44.744

Imports en milers de pessetes.

Font: Comptes anuals de la Societat.

La Societat ha comptabilitzat dins Terrenys i construccions les despeses de condicionament de les oficines on actualment desenvolupa la seva activitat, incorregudes en la seva major part en l'exercici 1994. D'acord amb la resposta del Instituto de Contabilidad y Auditoría de Cuentas (ICAC) a la consulta número 4 (BOICAC número 13), aquestes despeses, quan s'hagin produït amb motiu de l'inici de l'activitat de l'empresa o d'una ampliació de la seva capacitat operativa i abans que l'empresa comenci o repregui la seva activitat en aquest local, hauran de registrar-se com a "despeses de primer establiment" i imputar-se a resultats sistemàticament en un termini no superior a cinc anys. Si la Societat ho hagués comptabilitzat d'aquesta manera aquestes despeses estarien totalment amortitzades a 31 de desembre de 1998 i, per tant, l'amortització acumulada seria superior en 19,7 MPTA i els fons propis de la Societat serien inferiors pel mateix import.

La Societat amortitza les partides d'immobilitzat material de forma lineal en funció de la vida útil dels béns. Els percentatges aplicats són els següents:

Concepte	Percentatge %
Terrenys i construccions:	
- Obres	2
- Instal·lació elèctrica	8
Altres instal·lacions, utilitatge i mobiliari	10
Equip informàtic	25

2.3.3. Existències

El moviment de les existències durant l'exercici 1998 ha estat el següent:

Projectes	Existències inicials	Altes	Baixes (Cost dels projectes facturats)	Existències finals
Projectes a l'empara del Conveni General Aj. de Barcelona	5.437	99.017	(104.454)	0
Projecte de la llera del riu Besòs	5.295	1.463.360	(1.468.655)	0
- Obres i control de qualitat (vegeu apartat 2.5.1)	0	1.438.457	(1.438.457)	0
- Gestió	5.295	(1) 24.903	(30.198)	0
Projecte a l'empara de l'acord amb la Maquinista, Terrestre y Marítima, SA	0	174.879	(117.620)	57.259
Projectes relacionats amb el Conveni amb l'IMU	11.229	238.139	(234.464)	14.904
1r) Programa de reducció de la contaminació acústica al primer cinturó	1.685	46.968	(46.153)	2.500
2n) Plaça Cerdà i la seva àrea d'influència	7.519	121.808	(119.163)	10.164
3r) Soterrament de la Ronda General Mitre	2.025	64.265	(64.050)	2.240
4t) Ordenació sistemes comunicació muntanya del Carmel	0	5.098	(5.098)	0
Altres	329	41.963	(37.145)	5.147
Total	22.290	2.017.358	(1.962.338)	77.310

Imports en milers de pessetes.

Font: Elaboració pròpia.

(1) La major part d'aquest import correspon al personal implicat en la gestió tècnica i econòmica del projecte.

Els imports corresponents als principals projectes que figuren a 31 de desembre de 1998 com a existències finals han estat facturats durant l'exercici 1999.

El resum per conceptes del cost incorregut durant l'exercici 1998 és el següent:

Concepte	Import
Despeses de personal (vegeu apartat 2.6.2)	134.937
Viatges	1.419
Despeses de desplaçament	993
Despeses de representació	444
Impost sobre el valor afegit (IVA) no deduïble	15.499
Despeses per prestació de serveis (1)	1.859.836
Despeses per material de projecte	1.210
Altres serveis	3.020
Total	2.017.358

Imports en milers de pessetes.

Font: Majors per centres de cost facilitats per la Societat.

(1) Correspon a la subcontractació de serveis per part de BR (estudis tècnics, honoraris professionals, control de qualitat, etc.).

S'han analitzat 1.753,0 MPTA d'aquestes despeses que representen un 86,9% del total, amb resultat satisfactori.

2.3.4. Deutors

El desglossament dels deutors a 31 de desembre de 1998 és el següent:

Deutor	Import
Consorti per a la Defensa de la Conca del Riu Besòs	1.230.293
Institut Municipal d'Urbanisme	193.712
La Maquinista Terrestre y Marítima, SA	89.428
MMAMB	54.520
Ajuntament de Barcelona	49.925
Altres	29.603
Total	1.647.481

Imports en milers de pessetes.

Font: Balanç de sumes i saldos de la Societat.

El deute del Consorci per a la Defensa de la Conca del Riu Besòs correspon a part de la facturació del mes d'abril i a la de maig a desembre de l'exercici 1998 relacionada amb el projecte de recuperació de la llera del riu Besòs. Segons manifestacions de la Societat, aquest deute es va cancel·lant a mesura que el Consorci rep els fons europeus o els dels ens locals que financen el projecte (vegeu apartat 2.7).

Dins el deute de la MMAMB s'inclouen 29 MPTA corresponents a una factura relativa a estudis i assessorament en relació amb l'impacte sònic, la gestió aeroportuària, l'impacte econòmic i la tercera pista de l'aeroport de Barcelona que la Mancomunitat encara no té reconeguda.

Hem circularitzat els principals deutors de la Societat amb resultat satisfactori.

2.3.5. Tresoreria

El desglossament de la tresoreria a 31 de desembre de 1998 és el següent:

Concepte	Import
Bancs i institucions de crèdit	131.999
Caixa	39
Total	132.038

Imports en milers de pessetes.

Font : Balanç de sumes i saldos de la Societat.

En l'anàlisi dels moviments dels comptes bancaris s'observa que, malgrat que la Societat inverteix part dels excedents en valors de renda fixa, durant l'exercici es mantenen saldos elevats que, segons manifestacions de la Societat, són necessaris per al seu funcionament.

Segons manifestacions de la Societat, les signatures que consten en les entitats bancàries són indistintes. Malgrat que cada persona té uns poders diferents en funció de les tasques per a les quals ha estat autoritzada, seria convenient que existís com a mínim una signatura mancomunada per a cada cas.

L'arqueig de caixa a 31 de desembre de 1998 no està signat per l'encarregat o tesorero. Per a més seguretat convindria que hi hagués aquesta signatura juntament amb la de la persona que hagués revisat l'arqueig realitzat.

2.4. PASSIU

2.4.1. Fons propis

El moviment dels fons propis durant l'exercici 1998 ha estat el següent:

Concepte	31.12.97	Altes	Traspassos	31.12.98
Capital social	255.000			255.000
Reserva legal	10.633		3.538	14.171
Resultat exercici 1997	3.538		(3.538)	
Resultat exercici 1998		9.646		9.646
Total	269.171	9.646	0	278.817

Imports en milers de pessetes.

Font: Comptes anuals de la Societat.

- **Capital social**

El capital social de la Societat a 31 de desembre de 1998 està representat per 255 accions nominatives d'1 MPTA de valor nominal cadascuna d'elles, totalment subscrietes i desemborsades. En l'apartat 1.2.1 es fa referència a la

composició de l'accionariat a 31 de desembre de 1998 i al percentatge del sector públic de Catalunya en el capital de BR.

- **Reserva legal**

D'acord amb el text refós de la Llei de societats anònimes ha de dotar-se un mínim del 10% del benefici de l'exercici a la reserva legal fins a arribar a un 20% del capital social. En el cas de BR encara no s'ha assolit aquest límit.

- **Distribució del resultat de l'exercici**

La Junta General del 17 de juny de 1999 va aprovar els comptes anuals de l'exercici 1998 i l'aplicació del resultat a reserva legal.

2.4.2. Creditors a llarg termini

L'import comptabilitzat com a creditors a llarg termini correspon a la part pendent de reembors a llarg termini d'una ajuda reemborsable amb càrrec al Fondo Nacional para el Desarrollo de la Investigación Científica y Técnica per al finançament d'un projecte en relació amb la contaminació química sobre la vegetació del front litoral.

2.4.3. Creditors comercials

El desglossament dels creditors comercials a 31 de desembre de 1998 és el següent:

Concepte	Import
Proveïdors	1.369.757
Creditors per prestacions de serveis	170.879
Acomptes de clients	2.828
Total	1.543.464

Imports en milers de pessetes.

Font : Balanç de sumes i saldos de la Societat.

Dins el compte de proveïdors s'inclouen 70 MPTA corresponents a factures pendents de rebre a 31 de desembre de 1998. De la resta del compte de proveïdors i del compte de creditors s'ha circularitzat un 89,2% i s'han realitzat les conciliacions pertinents amb un resultat satisfactori.

La major part del saldo de proveïdors correspon al deute amb la constructora que realitza l'obra de la llera del riu Besòs (vegeu apartat 2.7). Segons s'especifica en el punt 22.1 del contracte per a l'execució d'aquesta obra, les

certificacions es pagaran dins els 120 dies naturals següents a la data de la certificació. No obstant això, BR paga al contractista a mesura que rep els cobraments del Consorci o dels ens locals (vegeu apartat 2.3.4).

La Societat ha comptabilitzat durant l'exercici 1999 factures corresponents a l'exercici 1998 per un import total de 135 MPTA. Tanmateix, si s'haguessin comptabilitzat en l'exercici 1998, el resultat de l'exercici no s'hauria modificat, ja que aquestes despeses haurien format part del saldo final d'existències.

2.4.4. Altres deutes no comercials

El desglossament d'Altres deutes no comercials a 31 de desembre de 1998 és el següent:

Concepte	Import
Hisenda Pública creditora per conceptes fiscals	49.359
Remuneracions pendents de pagament	17.706
Impost sobre beneficis diferit	8.424
Organismes Seguretat Social creditors	5.833
Interessos cobrats per endavant	4.679
Part a curt termini ajuda reemborsable (vegeu apartat 2.4.2)	1.600
Total	87.601

Imports en milers de pessetes.

Font: Balanç de sumes i saldos de la Societat.

- **Hisenda Pública creditora**

El desglossament d'Hisenda Pública creditora a 31 de desembre de 1998 és el següent:

Concepte	Import
Hisenda Pública creditora per IVA	27.743
Hisenda Pública creditora per IRPF	19.176
Hisenda Pública creditora per Impost sobre societats (vegeu apartat 2.6.5)	2.440
Total	49.359

Imports en milers de pessetes.

Font: Balanç de sumes i saldos de la Societat.

Aquests deutes han estat cancel·lats durant l'exercici 1999.

- **Remuneracions pendents de pagament**

BR ha comptabilitzat com a Remuneracions pendents de pagament la part de les pagues extraordinàries i de vacances meritada durant l'exercici 1998 i que es pagaran en l'exercici 1999.

- **Impost sobre beneficis diferit**

L'impost sobre beneficis diferit recull la diferència entre la despesa comptable i la fiscal generada en els exercicis 1994 i 1995 perquè BR es va acollir a la llibertat d'amortització legalment establerta.

- **Organismes Seguretat Social creditors**

El saldo d'Organismes de la Seguretat Social creditors inclou 4,6 MPTA corresponents al mes de desembre de 1998 i que s'han ingressat durant l'exercici 1999, i 1,2 MPTA corresponents a la part de Seguretat Social meritada a 31 de desembre de 1998 de la paga de vacances.

- **Interessos cobrats per endavant**

Els Interessos cobrats per endavant corresponen a interessos bancaris generats pel compte corrent lligat a les operacions referents al conveni d'obres de la llera del riu Besòs (vegeu apartat 2.7). Aquests interessos, segons manifestacions de BR i encara que el conveni no ho preveu, es traspassaran al Consorci del Besòs. A 30 de setembre de 1999 aquest import és de 6,4 MPTA i no ha estat encara traspassat.

2.5. INGRESSOS

2.5.1. Import net de la xifra de negocis

El desglossament de l'import net de la xifra de negocis a 31 de desembre de 1998 és el següent:

Concepte	Import
Projecte de la llera del riu Besòs:	
- Pel cost, direcció de les obres , estudis i control de qualitat	1.438.458
- Per la gestió de BR	25.000
Conveni amb l'IMU	292.143
Conveni general amb l'Ajuntament de Barcelona	176.724
Acord amb La Maquinista Terrestre y Marítima, SA	92.963
Altres ingressos	48.969
Total	2.074.257

Imports en milers de pessetes.

Font: Majors de la Societat.

- **Projecte de la llera del riu Besòs**

D'acord amb el Conveni subscrit amb el Consorci per a la Defensa de la Conca del Riu Besòs (vegeu apartat 2.7), BR gestiona i controla l'execució de les obres de la recuperació mediambiental de la llera del riu Besòs. BR ha portat a terme la contractació de les obres esmentades, que després factura al Consorci per a la Defensa de la Conca del Riu Besòs. BR registra les certificacions d'obra com a ingrés, 1.420,5 MPTA, i com a despesa (vegeu apartat 2.3.3). L'ICAC s'ha manifestat en la resposta a la consulta número 1 (BOICAC número 19) sobre la forma de comptabilitzar determinades operacions realitzades per compte de tercers aliens a la societat. Segons l'opinió de l'ICAC, si la societat realitza aquest tipus d'activitat, ja sigui en nom de tercers o en nom propi, només originarà el registre comptable dels moviments de tresoreria que poguessin produir-se. A més, si escau, també originarà el de la comptabilització de l'ingrés corresponent a la retribució, ja sigui en forma de comissió o qualsevol altra figura similar, sens perjudici que si jurídicament i en determinades circumstàncies poguessin derivar-se responsabilitats directes al mandatari com a conseqüència de l'execució del mandat, hauria de comptabilitzar-se la corresponent provisió del risc assumit en l'exercici de l'activitat. Per tant, el cost de les obres del projecte de la llera no hauria d'haver-se registrat com a ingrés ni com a despesa de BR, sinó únicament en comptes de deutors i creditors.

A més, BR ha facturat durant l'exercici 1998 a l'Ajuntament de Barcelona, 25 MPTA per la gestió integral del projecte (gestió tècnica, gestió econòmica i elaboració i execució del projecte de publicitat) a l'empara del conveni signat amb l'Ajuntament l'1 d'octubre de 1997 (vegeu apartat 2.7) i 18 MPTA a altres agents implicats en el projecte. Aquests sí estan correctament registrats en el Compte de pèrdues i guanys de BR.

- **Conveni general amb l'Ajuntament de Barcelona**

Per una altra banda, i a l'empara del Conveni general d'assistència tècnica signat el 12 de desembre de 1997 amb l'Ajuntament de Barcelona, BR li ha facturat 176,7 MPTA durant l'exercici 1998 d'acord amb els imports i terminis que es fixen en el Conveni. En la relació de tasques realitzades, que periòdicament BR envia a l'Ajuntament, no es detalla el cost de cada una de les actuacions gestionades.

En l'apartat 2.7 es fa una anàlisi dels principals convenis on s'exposen els imports facturats.

2.5.2. Altres ingressos d'exploració

L'import a 31 de desembre de 1998 d'Altres ingressos d'exploració correspon a les subvencions a l'exploració següents:

Entitat concedent	Import
MMAMB (vegeu apartat 2.7)	145.000
MMAMB addicional exercici 1996	9.000
EMT-Concessió línia tramvia Baix Llobregat	16.000
Total	170.000

Imports en milers de pessetes.

Font: Balanç de sumes i saldos de la Societat.

La subvenció de la MMAMB té com a contrapartida la prestació d'assistència tècnica i material als ens metropolitans de l'àrea metropolitana de Barcelona que, a canvi, realitzaran una aportació anual de 145 MPTA destinada a finançar les despeses ordinàries de la Societat (vegeu apartat 2.7).

2.6. DESPESES

2.6.1. Consums d'exploració

El desglossament dels consums d'exploració a 31 de desembre de 1998 és el següent:

Concepte	Import
Cost dels projectes facturats (vegeu 2.3.3)	1.962.338
Cost dels projectes no facturables	90.289
Total	2.052.627

Imports en milers de pessetes.

Font: Elaboració pròpia.

- **Cost dels projectes no facturables**

A continuació es mostra un quadre amb el desglossament del cost dels projectes no facturables més importants desglossats per centres de cost:

Centre de cost	Import
Estudi soroll aeroport	8.660
Estudi gestió aeroport	8.937
Aeroport tercera pista	4.243
Projecte de concessió tramvia Baix Llobregat	14.600
Gestió concessió tramvia Baix Llobregat	16.061
Sant Adrià-Barcelona Front Marítim	13.454
Congost del Besòs	15.740
Altres	8.594
Total	90.289

Imports en milers de pessetes.

Font: Majors per centres de cost facilitats per la Societat.

Aquests projectes es realitzen principalment a l'empara del conveni intern de col·laboració i assistència tècnica subscrit entre els ens metropolitans de Barcelona i BR i són finançats per la subvenció de la MMAMB o d'altres que es puguin rebre (vegeu apartat 2.7) i són lliurats als ens corresponents.

El resum per conceptes del cost dels projectes no facturables és el següent:

Concepte	Import
Despeses de personal	37.883
Viatges	1.068
Despeses de desplaçament	165
Despeses de representació	83
IVA no deduïble	1.651
Despeses per prestació de serveis (1)	47.880
Despeses per material de projecte	1.207
Altres serveis	352
Total	90.289

Imports en milers de pessetes.

Font: Majors per centres de cost facilitats per la Societat.

(1) Correspon a la subcontractació de serveis per part de BR (estudis tècnics, honoraris professionals, control de qualitat, etc.).

S'han analitzat 41,4 MPTA d'aquestes despeses que representen un 45,9% del total, amb un resultat satisfactori.

2.6.2. Despeses de personal

El desglossament de les despeses de personal a 31 de desembre de 1998 és el següent:

Concepte	Import
Sous i salaris	183.526
Seguretat social a càrrec de l'empresa	42.115
Previsió de pagues i de la seguretat social de vacances	68.953
Altres despeses socials	1.091
Transferència als costos dels projectes:	
- Projectes facturables (vegeu apartat 2.3.3)	(134.937)
- Projectes no facturables (vegeu apartat 2.6.1)	(37.883)
Total transferència als costos dels projectes	(172.820)
Total	122.865

Imports en milers de pessetes.

Font: Elaboració pròpia.

La Societat aplica les seves pròpies taules salarials. L'increment salarial en 1998 va ser d'un 2,1%. Els increments superiors van ser degudament autoritzats.

La Societat imputa mensualment les despeses de personal als projectes d'acord amb els fulls d'hores per centres de cost que elabora el personal tècnic. S'ha constatat que aquests fulls d'hores no estan signats pel treballador ni per cap supervisor.

En la revisió dels expedients del personal de la Societat s'ha observat que diverses persones es troben des de fa més de dos anys adscrites en comissió de serveis a BR. D'acord amb el que determina l'article 185.1 del Reglament del personal al servei de les entitats locals de Catalunya, la comissió de serveis té caràcter temporal i no pot durar més de dos anys. Algunes de les persones que es troben en aquesta situació han passat d'estar contractades en règim temporal a indefinit, havent-se aplicat en aquestes conversions el règim de bonificacions de la Seguretat Social.

El nombre mitjà de persones empleades durant l'exercici distribuïdes per categories professionals és el següent:

Categories	Nombre mitjà d'empleats
Titulats superiors	21,79
Titulats grau mitjà	1,79
Oficials primera	8,36
Oficials segona	2,00
Auxiliars administratius	1,98
Total	35,92

Font: Comptes anuals de la Societat.

2.6.3. Dotacions amortitzacions

El desglossament a 31 de desembre de 1998 de les dotacions a l'amortització per conceptes és el següent:

Concepte	Import
Amortització de despeses d'establiment	787
Amortització de l'immobilitzat immaterial (vegeu 2.3.1)	2.473
Amortització de l'immobilitzat material (vegeu 2.3.2)	10.988
Total	14.248

Imports en milers de pessetes.

Font: Balanç de sumes i saldos de la Societat.

2.6.4. Altres despeses d'explotació

El desglossament de les altres despeses d'explotació a 31 de desembre de 1998 és el següent:

Concepte	Import
Arrendaments i cànons	16.545
Reparacions i conservació	270
Serveis de professionals independents	5.644
Transports	1.976
Primes d'assegurances	872
Serveis bancaris i similars	102
Publicitat, propaganda i relacions públiques	178
Subministraments	4.428
Impost sobre activitats econòmiques	536
Ajustaments positius en la imposició indirecta	(3.227)
Altres serveis	18.456
Total	45.780

Imports en milers de pessetes.

Font: Balanç de sumes i saldos de la Societat.

Totes aquestes despeses s'imputen al cost dels projectes a través de l'escandall de cada un d'ells, però no comptablement.

- **Arrendaments i cànons**

Dins el compte d'arrendaments i cànons, la Societat ha comptabilitzat les despeses de lloguer de les oficines on desenvolupa la seva activitat. El contracte d'arrendament conté la possibilitat de fer ús de pròrrogues per períodes d'un any cadascuna fins al març del 2004.

- **Ajustaments positius en la imposició indirecta**

BR realitza operacions que generen el dret a la deducció (projectes que es facturen) i operacions que no generen aquest dret (projectes que no es facturen). Això implica que les quotes d'IVA suportades només poden deduir-se en una proporció determinada (prorrata). BR es dedueix el 100% de l'IVA suportat en les despeses relacionades amb el Conveni de cooperació per a la gestió i execució del projecte de recuperació mediambiental del tram final de la llera del riu Besòs i per a la resta de despeses es dedueix un 79%. El funcionament seguit per la Societat no s'ajusta a cap de les dues modalitats que l'article 103 de la Llei 37/1992 de l'Impost sobre el valor afegit preveu per l'aplicació de la prorrata: la prorrata general i l'especial. El procediment seguit per BR es podria assimilar, amb matisos, a una prorrata especial. No obstant això, per l'aplicació d'aquesta modalitat, és necessari que:

- el subjecte passiu ho decideixi voluntàriament i l'Administració ho autoritzi, o
- obligatòriament, quan l'aplicació de la prorrata general impliqui que l'import total de les quotes deduïbles en un any natural excedeixi en un 20% del que resultaria d'aplicar la regla de la prorrata especial.

BR no es troba en cap dels dos casos anteriors i per tant, mentre no sol·liciti a l'Administració l'aplicació de la prorrata especial, ha d'aplicar la modalitat de la prorrata general. Tanmateix, el resultat del funcionament aplicat per BR no difereix significativament del que resultaria de l'aplicació de la prorrata general.

L'import comptabilitzat a Ajustaments positius en la imposició indirecta correspon a la diferència entre el percentatge de prorrata provisional aplicat per BR, 75%, i el percentatge definitiu, 79%.

- **Altres serveis**

El desglossament dels conceptes més importants a 31 de desembre de 1998 és el següent:

Concepte	Import
Material oficina	5.312
Fotocòpies, plànols i fotografies	3.849
Despeses de desplaçament	2.529
Neteja	2.433
IVA no deduïble	1.662
Subscripcions	1.191
Altres	1.480
Total	18.456

Imports en milers de pessetes.

Font: Balanç de sumes i saldos de la Societat.

2.6.5. Impost sobre beneficis

La conciliació del resultat comptable amb la base imposable de l'Impost sobre societats és la següent:

Concepte	Import
Resultat comptable de l'exercici abans d'impostos	13.732
Diferències permanents	0
Resultat comptable ajustat	13.732
35%	4.806
Deducció per actius fixos nous procedents d'exercicis anteriors	(720)
Despesa per Impost sobre societats	4.086

Imports en milers de pessetes.

Font: Càlcul facilitat per la Societat.

La quota a ingressar de l'Impost sobre beneficis s'ha calculat de la manera següent:

Concepte	Import
Resultat comptable de l'exercici abans d'impostos	13.732
Diferències temporals:	
- Llibertat d'amortització RDL 7/1994	1.221
- Llibertat d'amortització RDL 2/1995	(3.489)
Base Imposable	11.464
35%	4.012
Deducció per actius fixos nous procedents d'exercicis anteriors	(721)
Retencions a compte	(852)
Impost sobre societats a pagar (vegeu 2.4.4)	2.440

Imports en milers de pessetes.

Font: Càlcul facilitat per la Societat.

2.7. CONVENIS

A continuació es mostra un quadre de seguiment dels convenis i mandats signats per BR i una breu descripció dels més importants:

CONVENI	Conveni o mandat			Facturat/Subvenció				Cost				Marge				
	DATA	Validesa fins a	Import	Fins a 31.12.97	1998	1999	Pendent	Fins a 31.12.97	1998	1999	Pendent	Fins a 31.12.97	1998	1999	Pendent	Total previst
Ajuntament de Barcelona- Conveni General	12.12.97	1999	176.724 (anual)		176.724	176.724			104.454	169.746			72.270	6.978		79.248
MMAMB- Conveni General	03.06.96	1999	145.000 (anual)		145.000	145.000			50.688	25.265			94.312	119.735		214.047
MMAMB- Aeroport 3a pista					25.000				21.840				3.160			3.160
EMT- Concessió línia tramvia Baix Llobregat	16.10.97	1998	20.000	4.000	16.000			3.448	14.600			552	1.400			1.952
Gestora Metropolitana de Runes-Conveni Terres Front Litoral	04.09.97	indefinit	4.710		4.710				708				4.002			4.002
Clavegueram- Xarxa fibra òptica	14.07.98	1998	1.743		1.743				1.287				456			456
Port- Pla especial de la Zal	22.07.97	1998	12.143	9.715			2.428	5.025	5.462			4.690	(5.462)		2.428	1.656
CILSA- Pla especial de la Zal	29.06.98	1998	5.100		5.100				1.376				3.724			3.724
IMU- Conveni General	31.12.96	1999 (2)	572.353 (4)	43.672	292.143	181.420	7.167	43.012	234.464	133.128	7.255	660	57.679	48.292	(88)	106.543
Ajuntament de Barcelona- Mandat Llera	01.10.97	1998	58.621	33.621	25.000 (6)			36.134	30.198			(2.513)	(5.198)			(7.711)
La Maquinista- Accessos Viaris a Sagrera	03.11.97	1999 (1)	1.764.000	60.000	92.963	869.154	741.883	50.802	117.620	900.231	752.566	9.198	(24.657)	(31.077)	(10.683)	(57.219)
CTC- Xarxa Telecomunicacions	23.09.98	1998	5.900		5.900				2.040				3.860			3.860
ConSORCI Besòs- Fòrum 2004	22.04.98	1999	18.966		10.345	8.621			18.917	13.300			(8.572)	(4.679)		(13.251)
Ajuntament Barcelona- Sant Andreu Districte Industrial	16.07.98	1999	28.120		4.784	20.267	3.069		4.976	19.097	3.069		(192)	1.170		978
ConSORCI Llera- Llera U.E.	06.03.97	2000 (5)	2.945.716 (7)	343.953	1.420.503 (3)	1.095.857	85.403	343.953	1.420.503 (3)	1.095.857	85.403	0	0	0	0	0

Imports en milers de pessetes.

Font: Informació facilitada per BR i Convenis o mandats corresponents.

Notes: Només s'han fiscalitzat les dades corresponents a l'exercici 1998

(1) El Conveni establia l'1.9.99 com a data de finalització de les obres, que s'han allargat fins a l'any 2000.

(2) El Conveni és per al bienni 1998-1999. No obstant això, hi ha actuacions que s'acaben l'any 2000.

(3) Aquest import correspon al cost incorregut relacionat directament amb el Conveni. El cost de 1.438,5 MPTA a què es fa referència al llarg de l'informe correspon al cost total del projecte de la llera del riu Besòs que inclou el cost del control de qualitat que es factura a les empreses constructores.

(4) Aquest import és el que s'indica en el Conveni. La diferència amb l'import total facturat respon als honoraris a favor de BR que es calculen segons l'import realment contractat que pot ser per sobre o per sota de l'estimat al Conveni.

(5) Data prevista per BR d'acabament de les obres.

(6) Aquest import ha estat abonat i tornat a facturar novament durant l'exercici 1999.

(7) La diferència entre 2.945,7 MPTA i 3.325,2 MPTA (cost del projecte segons Conveni) és deguda a l'efecte del tipus de canvi ECU-PTA i ECU-EURO.

En l'anàlisi del marge dels convenis que es desprèn del quadre anterior s'han de tenir en compte els aspectes següents:

- no està imputat com a cost dels convenis les despeses d'estructura de BR (vegeu apartat 2.6.4).
- la prorrata d'IVA afecta negativament el marge, ja que és un cost que la Societat no pot recuperar quan el que factura al client correspon exactament a l'import contractat i facturat per tercers a BR. Aquest aspecte afecta especialment l'acord amb La Maquinista.

- **Conveni intern de col·laboració tècnica entre l'Ajuntament de Barcelona i BR**

Conveni de data 12 de desembre de 1997 entre BR i l'Ajuntament de Barcelona amb l'objecte de regular el contingut i el finançament dels serveis d'assistència tècnica que BR prestarà a l'Ajuntament de Barcelona durant els anys 1998-1999 en l'àrea del Delta del Llobregat, del Besòs, del Front Litoral, de Montjuïc-Pedrosa-Gran Via Sud; en el sistema general de mobilitat i transports; en la xarxa elèctrica d'alta tensió, i en el desenvolupament de les relacions institucionals i tècniques amb altres administracions, entitats i organismes. Per al finançament de les tasques encarregades l'Ajuntament de Barcelona ha satisfet a BR en els exercicis 1998 i 1999 la quantitat anual de 205 MPTA (IVA inclòs).

Les principals actuacions realitzades durant l'exercici 1998 han estat les relacionades amb l'elaboració i edició de l'anomenat llibre verd sobre recursos mediambientals i les seves implicacions econòmiques en la regió metropolitana de Barcelona i del llibre groc sobre el finançament i capacitat del sistema econòmic de les infraestructures metropolitanes de l'àrea de Barcelona amb un cost de 14 MPTA i 19,8 MPTA (dels quals 5,4 MPTA van ser despeses incorregudes abans de l'exercici 1998), respectivament, i els estudis sobre el Fòrum 2004 tals com l'avaluació de l'impacte mediambiental i l'informe funcional del projecte bàsic del port esportiu de Sant Adrià de Besòs o l'estudi del projecte bàsic d'ordenació del front litoral, amb un cost total per a l'exercici 1998 de 25,8 MPTA.

- **Conveni intern de col·laboració i assistència tècnica entre els ens metropolitans de Barcelona i BR**

El 3 de juny de 1996 es va signar un conveni intern de col·laboració i assistència tècnica entre la Mancomunitat de Municipis de l'Àrea Metropolitana de Barcelona, l'Entitat Metropolitana del Transport, l'Entitat Metropolitana de Serveis Hidràulics i Tractament de Residus i BR. El 18 de gener de 1999 s'ha signat l'actualització de l'anterior conveni per al bienni 1998-1999 pel qual es concreten les activitats que BR realitzarà a favor dels ens signataris. Aquestes

activitats consisteixen en la prestació d'assistència tècnica i material als ens metropolitans de l'Àrea Metropolitana de Barcelona mitjançant el seguiment i l'elaboració de la documentació tècnica que serveixi de suport per a la configuració de criteris i posterior adopció d'acords per part dels ens metropolitans en relació als temes i actuacions que com a Programa Marc 1998 es ressenyen a continuació:

- Assistència tècnica específica a l'àrea del Llobregat, a l'àrea del Besòs i assumptes relacionats amb el medi ambient.
- Assistència tècnica general a les Administracions signatàries en matèria d'infraestructures, sistemes generals i territorials, medi ambient, transport i participació en les Comissions Tècniques de seguiment en què es designi com a representant a BR.
- Assistència als Ajuntaments de l'Àrea Metropolitana.

Les entitats metropolitanes signatàries es comprometen a realitzar una aportació destinada a finançar les despeses ordinàries de la Societat mitjançant una transferència corrent anual de 145 MPTA que serà feta efectiva amb càrrec al pressupost de la MMAMB (vegeu apartat 2.5.2).

Les principals actuacions realitzades durant l'exercici 1998 a l'empara d'aquest conveni han estat relacionades amb la concessió de la gestió del tramvia del Baix Llobregat amb un cost de 16,1 MPTA, un 92% dels quals corresponen a despeses de personal; amb estudis relacionats amb el front marítim a Sant Adrià de Besòs amb un cost de 13,4 MPTA, un 80,9% dels quals corresponen a despeses de personal, i amb la redacció del projecte constructiu del Passeig de la Ribera i el Pont del Congost, amb un cost total per a l'exercici 1998 de 15,7 MPTA. Tal com es reflecteix en el quadre anterior del total d'actuacions realitzades durant l'exercici 1998 a l'empara d'aquest conveni ha resultat un marge per a l'exercici 1998 de 94,3 MPTA.

Durant l'exercici 1999 s'ha treballat principalment en l'elaboració d'una base de dades geogràfica -GIS- amb un cost de 6 MPTA; en tasques relacionades amb el tramvia del Baix Llobregat amb un cost de 4,1 MPTA; en estudis sobre el front marítim a Sant Adrià del Besòs amb un cost de 3,2 MPTA, i en estudis sobre el soterrament de línies elèctriques amb un cost de 8,3 MPTA.

- **Conveni intern de col·laboració tècnica entre l'Institut Municipal d'Urbanisme i BR**

Conveni signat el 2 de desembre de 1997 entre l'Institut Municipal d'Urbanisme i BR per al període 1998-1999 com a complement del Conveni de col·laboració tècnica de 31 de desembre de 1996. L'objecte del conveni és la redacció del projecte i direcció, gestió i supervisió de les obres següents:

- Programa de reducció de la contaminació acústica del Primer Cinturó (tram Constitució-Pavia; tram Secretari Coloma-Alegre de Dalt; tram Avinguda Madrid-Travessera de les Corts; tram Constitució-Avinguda Madrid; pantalles acústiques per a ferrocarril al tram descobert de Sants)
- Programa d'intervencions a la Plaça Cerdà i la seva àrea d'influència.
- Projecte de soterrament de la Ronda del General Mitre a l'alçada de la Plaça de Prat de la Riba.

La valoració econòmica de la col·laboració es concreta en els següents punts:

1. La definició, gestió i direcció de la redacció dels projectes seran compensats per l'IMU amb una remuneració equivalent a l'1% del pressupost estimat d'execució material de cada projecte més l'IVA corresponent.
2. L'IMU pagarà el cost dels serveis de consultoria externa que BR hagi de contractar, i que en cap cas nopoden ser superiors al 2,5% de l'import estimat d'execució material dels projectes respectius.
3. L'IMU pagarà l'equivalent a un 2% del pressupost d'execució material estimat de cada projecte més l'IVA per la gestió de les obres, coordinació i supervisió general de l'execució realitzades directament per BR.
4. L'IMU pagarà a BR els cost dels serveis de direcció facultativa que s'hagi de contractar a l'exterior amb un límit del 3,5% de l'import d'execució material dels projectes respectius més l'IVA corresponent.

Per tant, pels conceptes compresos als punts 1 i 3, BR rep un import fix calculat sobre el pressupost d'execució material estimat en el conveni. El control d'aquest pressupost el realitza l'IMU, raó per la qual no ha estat fiscalitzat. La resta de conceptes es remuneren a BR en funció de la xifra realment contractada.

El 15 d'octubre de 1998 es va signar una addenda que ampliava el conveni als següents estudis:

- Estudi previ de cobertura de la Ronda del Mig tram Constitució-Avinguda Carrilet amb un cost de 14,14 MPTA (IVA inclòs).
- Estudi previ de prolongació del túnel de General Mitre per sota de la Via Augusta amb un cost de 23,55 MPTA (IVA inclòs).
- Estudi d'ordenació dels sistemes de comunicació existents a la muntanya del Carmel amb un cost de 6,6 MPTA (IVA inclòs).

El 21 de desembre de 1998 es va signar una acta complementària que modificava el quadre econòmic en haver-se produït les següents variacions:

- Encàrrec de realització del projecte constructiu de cobertura de la Ronda del Mig en el tram Constitució-Avinguda Carrilet, amb un pressupost d'execució material previsional de 1.200 MPTA.
- Encàrrec de realització del projecte constructiu de pas de la Ronda del Mig per sota Via Augusta, amb un pressupost d'execució material previsional de 1.350 MPTA.
- Encàrrec de realització del projecte complementari al projecte constructiu de l'estructura de la cobertura de la Ronda del Mig entre el carrers de Secretari Coloma i Alegre de Dalt: projecte constructiu del nou accés a la Ronda del Mig des de l'Avinguda Mare de Déu de Montserrat, amb un pressupost d'execució material previsional de 240 MPTA.

El cost de l'exercici 1998 ha estat de 234,5 MPTA i resten pendents 133,1 MPTA durant l'exercici 1999 i 7,3 MPTA durant el 2000. Malgrat el conveni abasta el període 1998-1999 hi ha actuacions que per diverses raons tècniques es preveu que finalitzin l'any 2000.

- **Acord amb Maquinista Terrestre y Marítima, SA**

El 25 de juliol de 1997 l'Ajuntament de Barcelona i la societat Maquinista Terrestre y Marítima, SA (MTM) van subscriure un conveni urbanístic amb la finalitat de definir, valorar i concretar les infraestructures de connexió necessàries per a enllaçar la xarxa arterial metropolitana amb la vialitat prevista en el planejament del sector de La Maquinista. MTM és la propietària principal dels terrenys situats en aquest sector i especial beneficiària de les connexions viàries que es pretenen establir. Mitjançant aquest conveni, MTM va assumir el cost de part de les infraestructures de connexió que eren complementàries a les generals d'urbanització previstes en el planejament general del sector. També es va establir que la redacció de projectes constructius i l'execució, direcció i contractació d'algunes de les obres, valorades en 1.764 MPTA, correspondria, per encàrrec de l'Ajuntament, a BR com a entitat autora dels avantprojectes de les infraestructures previstes. El termini d'acabament i posada en servei de les obres es va establir com a màxim per l'1 de setembre de 1999.

El 3 de novembre de 1997 es va subscriure un acord bilateral entre BR i MTM pel qual es va regular l'execució de les obres. Més concretament, l'objecte de l'acord va ser:

- l'elaboració dels projectes constructius referents a les infraestructures de connexió al Sector IV (La Maquinista) del polígon Maquinista-La Sagrera.
- la contractació, direcció i execució de les obres esmentades.
- la gestió i direcció del conjunt del projecte constructiu i la coordinació amb altres organismes i entitats.

En aquest acord es fixa que els projectes constructius de les obres hauran d'estar finalitzats abans del 25 de novembre. També s'estableix el cost de la realització dels projectes i la seva tramitació davant les autoritats pertinents en 60 MPTA més l'IVA corresponent. Finalitzada la redacció dels diferents projectes, BR programarà, licitarà i contractarà de l'execució de les obres de tal manera que quedi garantida la seva posada en servei a la data prevista en el conveni del 25 de juliol de 1997. La programació del conjunt dels projectes haurà de quedar finalitzada abans del dia 30 de gener de 1998. Cada mes BR emetrà contra MTM una factura equivalent a l'import de les obres i treballs realment executats durant el mes anterior, que MTM abonarà en el termini de 30 dies des de la seva recepció.

El cost incorregut fins a 31 de desembre de 1999 és de 1.068,7 MPTA i resten pendents d'incórrer durant l'exercici 2000, 752,6 MPTA. Malgrat el termini d'acabament i posada en servei de les obres s'estableix com a màxim fins a l'1 de setembre de 1999, les obres s'han allargat per raons tècniques.

- **Conveni de cooperació per a la gestió i execució del projecte de recuperació mediambiental del tram final de la llera del riu Besòs.**

El 23 de novembre de 1995, els ajuntaments de Barcelona, Santa Coloma de Gramenet, Montcada i Reixac i Sant Adrià de Besòs van signar un Conveni per a endegar una sèrie d'actuacions per operar de forma conjunta en la zona del Besòs. Una de les intervencions previstes en aquest conveni era la referida a la recuperació mediambiental del tram final de la llera del riu Besòs l'objectiu de la qual era l'execució d'un projecte per al tractament i millora de la qualitat de les aigües del riu Besòs i la regeneració de la seva llera com a espai natural per al gaudi dels ciutadans. El 18 de gener de 1996 es signà un Conveni entre els ajuntaments de Barcelona, Santa Coloma de Gramenet, Montcada i Reixac, Sant Adrià de Besòs i el Consorci per a la Defensa de la Conca del riu Besòs (d'ara endavant Consorci), en virtut del qual es va acordar que el Consorci, en interès dels ajuntaments, presentés a la Unió Europea una proposta tècnica per al finançament del 80% del projecte. En data 18 de desembre de 1996 la Comissió Europea va aprovar una subvenció del Fons de Cohesió per un import equivalent al 80% del cost total del projecte. El Consorci va acceptar la presentació d'aquesta sol·licitud i la representació conjunta dels interessos dels municipis implicats en el projecte, per ser concurrents amb els seus propis però es va declarar rellevat de qualsevol compromís econòmic per tal de no afectar ni econòmicament ni financerament els seus recursos propis, dels quals formen part altres ajuntaments no implicats en el projecte.

Per una altra banda, la MMAMB i els ajuntaments de Barcelona, Santa Coloma de Gramenet i Montcada i Reixac com a entitats implicades en el projecte i en el seu finançament, i el Consorci, com a entitat gestora dels interessos de la conca

del riu Besòs i receptor de la subvenció de la Unió Europea, volien disposar d'una eina o instrument comú per a administrar i gestionar els recursos destinats al projecte, tant els procedents dels ens locals, com els de la subvenció europea, i que alhora tingués la capacitat tècnica necessària per a garantir la direcció i execució rigorosa del projecte. És per aquesta raó que el 6 de març de 1997 van signar un conveni amb BR amb els següents objectius:

- establir els termes de cooperació de la subvenció del Fons de Cohesió per a la realització conjunta de totes les actuacions necessàries per a l'administració i gestió dels recursos, direcció tècnica i execució material del projecte bàsic per a la recuperació mediambiental del tram final de la llera del riu Besòs.
- fixar els termes de la designació o mandat que els administracions signants fan a BR perquè aquesta, en nom de les administracions mandants, realitzi totes les actuacions necessàries per al desenvolupament integral i execució material del projecte.

El cost total del projecte es xifra en 20.491.632 ecus, equivalents a 3.325,2 MPTA (IVA inclòs) al tipus de canvi vigent en el moment de l'atorgament, finançats de la següent manera:

- 2.660,2 MPTA per al Fons de Cohesió
- 400 MPTA com a màxim per a l'Ajuntament de Barcelona
- 200 MPTA com a màxim per a l'Ajuntament de Santa Coloma de Gramenet
- 65 MPTA com a màxim per a la MMAMB

Les administracions signatàries encomanen a BR la direcció tècnica i la gestió econòmica del projecte així com el control i supervisió de la seva execució material i retribuiran les actuacions encomanades mitjançant encàrrec i recursos independents als d'aquest conveni. És en compliment d'aquest precepte que en data 1 d'octubre de 1997, l'Ajuntament de Barcelona i BR van signar un mandat per la gestió integral del projecte (gestió tècnica, econòmica i execució del projecte de publicitat) on es fixava una retribució total de 68 MPTA (IVA inclòs).

La durada del conveni s'estableix per a tot el temps que durin les obres i la publicitat del projecte, fins a la cancel·lació de les garanties dels contractistes i la liquidació definitiva del compte de gestió del projecte. La Societat preveu finalitzar les obres durant l'any 2000.

L'eficàcia del Conveni queda supeditada a la seva aprovació o ratificació definitiva pels òrgans competents de les administracions signatàries. La Sindicatura ha sol·licitat als òrgans competents les ratificacions corresponents, i les ha obtingut totes.

2.8. PRESSUPOST

La proposta de pressupost per a l'exercici 1998 aprovada pel Consell d'Administració de BR el 26 de novembre de 1997 i facilitada per BR consta dels següents documents: Balanç de situació, Compte de pèrdues i guanys, Quadre d'origen i aplicació de fons, estructura funcional (vegeu apartat 1.2.5) i pressupost desglossat d'ingressos i de despeses. Aquest últim document és el que ha estat transcrit i adaptat per la Sindicatura tal com segueix:

SINDICATURA DE COMPTES DE CATALUNYA — INFORME 3/2000-A

	Subtotals	Totals
<u>INGRESSOS CONVENIS GENERALS</u>		
<u>Conveni assistència tècnica Aunt. Barcelona:</u>		
Assistència general	115.000	
Llibre groc	19.828	134.828
<u>Conveni assistència tècnica MMAMB:</u>		
Assistència general	145.000	
Estudi aeroport-soroll	12.500	
Estudi aeroport-gestió aeroport	12.500	
Modificació projectes àmbit Congost	12.000	182.000
TOTAL INGRESSOS CONVENIS GENERALS		316.828
 <u>ALTRES INGRESSOS</u>		
<u>IMU-Conveni redacció projectes i gestió i direcció d'obres:</u>		
<u>Programa de reducció de la contaminació acústica al Primer Cinturó</u>		
· Tram Constitució-Pavia	31.500	
· Tram Secretari Coloma-Alegre de Dalt	14.672	
· Tram Av. Madrid-Travessera Corts	24.448	
· Instal·lacions Constitució-Avinguda Madrid	18.000	
· Instal·lacions Avinguda Madrid-Travessera Corts	9.000	
· Pantalles acústiques ferrocarril tram	3.595	
Plaça Cerdà i la seva àrea d'influència	89.655	
Soterrament de la Ronda General Mitre	77.716	
Facturació prevista l'any 1997	(85.207)	
TOTAL IMU		183.379
<u>Ajunt. Barcelona-Mandat Llera Besòs 98</u>		25.000
<u>MMAMB-Mandat Llera Besòs 97/98</u>		39.000
<u>EMT-Gestió concessió línia tramvia Baix Llobregat</u>		20.000
<u>ALTRES-Conveni Sagrera Maquinista-Gestió obres</u>		17.040
<u>ALTRES-Conveni terres litoral</u>		4.000
<u>ALTRES-CZF-Conveni gestió obres litoral</u>		35.000
TOTAL ALTRES INGRESSOS		323.419
INGRESSOS PROJECTE LLERA BESÒS (*)		2.315.800
TOTAL INGRESSOS		2.956.047

SINDICATURA DE COMPTES DE CATALUNYA — INFORME 3/2000-A

	Subtotals	Totals
<u>DESPESES BR</u>		
Despeses fixes		45.500
Tributs (inclou IVA no deduïble de les despeses fixes)		2.880
Despeses de personal (total cia.)		298.400
Dotació amortització		15.000
 <u>Costos serveis externs convenis generals:</u>		
MMAMB-Serveis externs conveni general	14.300	
MMAMB-Estudi aeroport-Soroll	12.500	
MMAMB-Estudi aeroport-Gestió aeroport	12.500	
MMAMB-Modificació projectes àmbit Congost	12.000	
Ajuntament de Barcelona-Serveis externs conveni general	6.200	
Ajuntament de Barcelona-Llibre groc	15.000	
TOTAL COSTOS S.EXTERNES CONVENIS GENERALS	72.500	72.500
 <u>IVA no deduïble dels costos de s. externs de conv.generals:</u>		
MMAMB-Serveis externs conveni general	732	
MMAMB-Estudi aeroport-Soroll	640	
MMAMB-Estudi aeroport-Gestió aeroport	640	
MMAMB-Modificació projectes àmbit Congost	614	
Ajuntament de Barcelona-Serveis externs conveni general	317	
Ajuntament de Barcelona-Llibre groc	768	
TOTAL IVA NO DEDUIBLE COSTOS S.EXT.CONV.GEN.	3.711	3.711
 TOTAL DESPESES GENERALS		437.991
 <u>ALTRES COSTOS SERVEIS EXTERNES</u>		
<u>Programa de reducció de la contaminació acústica al Primer Cinturó</u>		
· Tram Constitució-Pavia	21.000	
· Tram Secretari Coloma-Alegre de Dalt	11.414	
· Tram Av. Madrid-Travessera de les Corts	16.302	
· Instal·lacions Constitució-Avinguda Madrid	12.000	
· Instal·lacions Av. Madrid-Travessera de les Corts	6.000	
· Pantalles acústiques ferrocarril tram	2.397	
Plaça Cerdà i la seva àrea d'influència	57.052	
Soterrament de la Ronda General Mitre	49.457	
Facturació prevista l'any 1997	(63.655)	
TOTAL IMU	111.967	111.967
 <u>EMT-Serveis Externs gestió concessió lin.tramvia Baix Llob.</u>		17.241
 <u>ALTRES-CZF-Serveis externs gestió obres litoral</u>		18.500
 <u>IVA NO DEDUIBLE DELS COSTOS DE PROJECTE:</u>		
<u>Programa de reducció de la contaminació acústica al Primer Cinturó</u>		
· Tram Constitució-Pavia	1.075	
· Tram Secretari Coloma-Alegre de Dalt	584	
· Tram Av. Madrid-Travessera de les Corts	835	

SINDICATURA DE COMPTES DE CATALUNYA — INFORME 3/2000-A

	Subtotals	Totals
· Instal·lacions Constitució-Avinguda Madrid	614	
· Instal·lacions Av. Madrid-Travessera de les Corts	307	
· Pantalles acústiques ferrocarril tram	123	
Plaça Cerdà i la seva àrea d'influència	2.518	
Soterrament de la Ronda General Mitre	2.183	
Facturació prevista l'any 1997	(3.259)	
EMT-Serveis Externs gestió concessió lin.tramvia Baix Llob.	883	
ALTRES-CZF-Serveis externs gestió obres litoral	947	
TOTAL IVA		6.810
<u>COSTOS GESTIÓ PROJECTES (viatges, materials, etc.)</u>		7.500
<u>DESACTIV.DESP.PERSO.PROJ.LLERA BESÓS-MMAMB 1996</u>		10.907
<u>DESACTIV.DESP.PERSON.PROJEC.1997 (LLERA, LLIBRE GROC, ETC.)</u>		13.000
TOTAL ALTRES COSTOS		185.925
DESPESES PROJECTE LLERA BESÒS (*)		2.315.800
IMPOST SOBRE SOCIETATS(*)		5.716
TOTAL DESPESES		2.945.432
GUANYS (BRUTS)	0	10.615

Imports en milers de pessetes.

Font: Proposta de pressupost per a l'exercici 1998 facilitada per BR.

(*)Xifres introduïdes en aquest quadre per la Sindicatura segons el Compte de pèrdues i guanys que forma part de la proposta del pressupost per a l'exercici 1998.

Donat que l'estructura dels comptes comptables de la Societat no s'ajusta exactament a l'estructura que es presenta en el pressupost, és difícil poder seguir el seu compliment d'una manera pormenoritzada. Tanmateix, es poden fer unes referències a alguns dels conceptes que hi figuren, tal com segueix:

- Es preveïen unes despeses totals de 2.945,4 MPTA i han estat de 2.240,1 MPTA i uns ingressos de 2.956,0 MPTA i han estat de 2.249,7 MPTA. Aquestes diferències tenen la seva principal causa en els menors costos incorreguts i ingressos obtinguts durant l'exercici 1998 relacionats amb el projecte de la llera del riu Besòs.
- Les xifres de despeses de personal, de les altres despeses d'explotació, i de les dotacions a l'amortització han estat molt ajustades a les xifres reals.

2.9. CONTRACTACIÓ

La Societat ha de seguir els principis de publicitat i concurrència en la seva activitat contractual, d'acord amb el que estableix la Disposició addicional sisena de la Llei 13/1995, de contractes de les administracions públiques. Tanmateix, cal tenir present el que disposa el segon apartat de l'article segon de la mateixa llei de contractes. En aquesta norma es preveu una vinculació a la llei de contractes, no pel caràcter d'ens públic del contractant, sinó pel tipus de contracte que es realitza i com es finança. Així, queden subjectes a les prescripcions d'aquesta llei relatives a la capacitat de les empreses, publicitat, procediments de licitació i formes d'adjudicació, entre d'altres, els contractes d'obres d'enginyeria civil (construcció de carreteres, ports, vies fèrries, etc.) i els de consultoria i assistència, de serveis i de treballs específics i concrets no habituals que estiguin relacionats amb aquests contractes d'obres, quan compleixin unes condicions de finançament i d'import determinades a la llei. Hi ha dos casos a BR inclosos en aquest últim supòsit: els contractes relacionats amb el projecte a la llera del riu Besòs i amb les obres dels accessos viaris a Sagrera.

La Societat té establerts i aplica uns procediments de contractació que permeten garantir el compliment dels principis de publicitat i concurrència i la transparència en els procediments de contractació. S'ha demanat a la Societat una relació dels contractes vigents a l'exercici 1998 i s'ha seleccionat una mostra per a la seva revisió. El cost dels contractes seleccionats suposa aproximadament un 70% del cost total dels contractes vigents. La mostra inclou entre d'altres, el contracte amb la UTE SACYR-MICROTEC per a les obres de recuperació mediambiental de la llera del riu Besòs per import de 2.373,1 MPTA (IVA inclòs) i el contracte amb FCC CONSTRUCCIÓN, SA per a les obres dels accessos viaris a Sagrera per 1.124,7 MPTA (IVA inclòs). De la revisió feta per la Sindicatura cal fer les observacions següents:

- La Societat realitza una obertura de pliques pública a la qual assisteixen representants d'empreses ofertants i de la qual s'aixeca acta. En dos dels casos revisats (un és un contracte adjudicat a ESTEYCO, SA per 21,3 MPTA i l'altre adjudicat a UTE Ingeniería Raventós, per 9,6 MPTA) aquesta acta ha estat signada únicament pels representants de BR i no pels de les empreses presents a l'acte.
- Només s'ha publicat al Diari Oficial de les Comunitats Europees l'anunci per la direcció de les obres del projecte per soterrar la Ronda General Mitre a l'alçada de la Plaça Prat de la Riba amb un pressupost de 57,4 MPTA. La Societat va intentar la publicació de l'anunci al Boletín Oficial del Estado però per problemes administratius no imputables a BR no va ser possible. Tanmateix no va ser publicat en cap altre mitjà de difusió. Malgrat això va prosseguir el procediment d'adjudicació.

- En l'acta d'obertura de pliques del concurs per a la prestació del servei d'assistència tècnica per a la redacció del projecte constructiu de cobertura de la Ronda del Mig entre el carrer Constitució i l'Avinguda del Carrilet de Barcelona hi ha una esmena en l'oferta econòmica de GPO INGENIERÍA, SA, que és determinant en la posterior adjudicació a aquesta societat. Aquesta esmena ha estat signada únicament per un representant de BR i no pels representants de les empreses presents a l'obertura de pliques. L'oferta de GPO facilitada per BR coincideix amb l'import esmenat de 20,9 MPTA.
- El 12 de febrer de 1997 es va adjudicar a CONSULTOR DE INGENIERIA CIVIL, SA (CICSA) l'assistència tècnica en la redacció del projecte constructiu de la remodelació de la Plaça Cerdà i el viari de l'entorn a partir de l'avantprojecte redactat per BR per un import de 15,4 MPTA (IVA exclòs). Posteriorment, BR va convocar concurs per a l'assistència tècnica en la direcció de les obres adjudicant-les a CICSA el 21 d'octubre de 1997 per 64,1 MPTA (IVA exclòs). El 16 de febrer de 1998 es va signar un contracte amb CICSA l'objecte del qual era l'assistència tècnica a prestar a BR per la redacció de tres projectes addicionals relacionats amb la remodelació de la Plaça Cerdà per import de 40,6 MPTA (IVA exclòs). Per aquest últim contracte no va haver ni publicitat ni concurrència. Segons informe de BR "la modificació del projecte de les obres i la redacció del projecte addicional només poden ser portades a terme per CICSA en raó de les profundes implicacions que dirigeix i de la que en coneix els seus extrems".
- A l'any 1996 BR va convocar un concurs en què es van convidar a 17 empreses per a la redacció, entre d'altres, del projecte del pont sobre el riu Besòs entre Montcada i Reixac i Santa Coloma de Gramenet (Pont del Congost) i de la passarel·la de vianants sobre el riu entre Vallbona i Santa Coloma. La redacció del projecte va ser adjudicada a l'empresa ESTEYCO, SA amb la qual es va signar contracte el 28 d'agost de 1996 per 4,9 MPTA (IVA exclòs). Posteriorment, els ajuntaments afectats van acordar modificar l'emplaçament del pont i de la passarel·la, fet que va donar lloc a un nou contracte de data 30 de juny de 1997 amb ESTEYCO, SA per 5,8 MPTA (IVA inclòs) pel qual no es va realitzar publicitat ni hi va haver concurrència. El 20 d'octubre de 1997 i com a conseqüència d'una decisió del Ministeri de Foment que obligava a la refosa del projecte del pont del Congost i del projecte del pont de Vallbona, BR va tornar a signar un nou contracte amb ESTEYCO, SA per 4,6 MPTA (IVA inclòs) pel qual tampoc no hi va haver ni publicitat ni concurrència. Finalment, el 30 d'abril de 1997 es va adjudicar directament a ESTEYCO, SA la redacció del projecte constructiu del Passeig de la Ribera (actuació prevista dins el Conveni del Congost) per 9,3 MPTA (IVA inclòs) . Segons informe de BR es va adjudicar directament atès "el seu coneixement global de la zona, ja que va intervenir com a projectista en diverses actuacions realitzades en l'àmbit del Nus de la Trinitat, i sobretot per tal de garantir una correcta integració d'aquest projecte amb el projecte del

“Pont del Congost” i la passarel·la de vianants, projecte que, com s’ha esmentat anteriorment, va ser redactat per aquesta enginyeria”.

- En l’informe d’adjudicació del concurs per a l’execució de les obres dels accessos viaris a Sagrera (tram des de les autopistes i el nus de la Trinitat fins el Passeig de Santa Coloma), amb un pressupost de licitació de 1.477,3 MPTA, adjudicat a FCC CONSTRUCCIÓN, SA, s’ha observat un error de suma sense esmenar en la valoració obtinguda per FERROVIAL, SA que és determinant per a l’adjudicació de les obres. Del full de treball facilitat per BR (sense data ni signatura) es dedueix que es tracta d’un error de transcripció de les dades del full de treball a l’informe d’adjudicació.

3. CONCLUSIONS: OBSERVACIONS I RECOMANACIONS

BR és una societat anònima d’accionariat públic constituïda el 24 de desembre de 1993, especialitzada en l’estudi i disseny d’infraestructures i sistemes urbans i en l’elaboració de propostes de desenvolupament urbanístic en l’àmbit metropolità de Barcelona. BR serveix com a instrument tècnic dels seus accionistes per a la cooperació entre entitats dels sector públic per desenvolupar projectes i estratègies d’abast metropolità que, per la seva transcendència o complexitat, requereixen un alt grau de consens tècnic i institucional. Aquestes tasques es formalitzen mitjançant convenis o mandats i, en la majoria de casos, BR les realitza de manera indirecta mitjançant la contractació d’empreses o particulars el seu personal actua com a supervisor.

La seva naturalesa d’òrgan de gestió directa dels seus accionistes ha estat qüestionada davant els tribunals mitjançant la interposició de diversos recursos pendents de resolució definitiva (vegeu apartat 1.2.1).

L’activitat de BR durant l’exercici 1998 va abastar l’estudi i elaboració de propostes d’abast metropolità en assumptes relatius a les grans infraestructures vinculades al sistema de comunicacions, la reordenació urbanística de grans àrees del territori, la revitalització d’àrees urbanes de transformació, la reconversió de zones urbanes pendents de desenvolupament o deficientment dotades i l’elaboració de propostes urbanes i mediambientals destinades a configurar els espais urbans del Fòrum Universal de les Cultures 2004.

Les obres més significatives gestionades per BR durant l’exercici 1998 han estat les relacionades amb el projecte de remodelació de la llera del riu Besòs, la cobertura de trams del primer Cinturó i la remodelació de la Plaça Cerdà i els accessos viaris a Sagrera. Aquestes actuacions s’han fet a l’empara de convenis signats amb l’Ajuntament de Barcelona, amb l’IMU, amb la MMAMB, amb La Maquinista Terrestre y Marítima, SA (d’acord amb el Conveni marc signat amb

l'Ajuntament de Barcelona) i amb el Consorci per a la Defensa de la Conca del Riu Besòs i altres ajuntaments afectats en el projecte del riu Besòs. Els honoraris de gestió de totes aquestes actuacions són facturats per BR als ens corresponents a excepció de les actuacions gestionades a l'empara del conveni intern de col·laboració i assistència tècnica entre els ens metropolitans de Barcelona i BR que es remuneren mitjançant una subvenció genèrica.

La MMAMB i l'Ajuntament de Barcelona a través de la subvenció indicada i del Conveni general d'assistència tècnica, respectivament, suporten el finançament de l'estructura general de BR i els marges negatius que es puguin generar en altres actuacions.

Els resultats de la fiscalització realitzada han estat satisfactoris:

- en l'aspecte economicofinancer, els estats financers de BR a 31 de desembre de 1998, representen raonablement, tenint en compte els aspectes que s'assenyalen més endavant, la situació economicofinancera i patrimonial de la Societat en aquesta data i els resultats de les seves operacions per a l'exercici tancat a 31 de desembre de 1998.
- en l'aspecte de control intern i procediments, l'estructura funcional de la Societat garanteix raonablement que totes les operacions realitzades siguin adequadament registrades i autoritzades.
- en l'aspecte de legalitat no s'han observat incompliments significatius, malgrat que en la revisió de l'activitat contractual s'han posat de manifest diverses incidències (vegeu apartat 2.9). BR hauria de vetllar perquè aquest tipus d'incidències no es tornessin a repetir.

A continuació es resumeixen els aspectes més destacables de la fiscalització realitzada sobre els estats financers de BR a 31 de desembre de 1998, que ja han estat exposats al llarg de l'informe:

- Resten pendents de revocació els poders especials atorgats en data 3 de febrer de 1997 al Sr. Ramon Garcia Bragado Acin, antic sots-director i secretari tècnic de BR, per, entre d'altres, poder subscriure tot tipus de contractes sense límit de quantia. BR hauria de formalitzar aquesta revocació.
- Dins l'epígraf de Consums d'explotació, BR inclou 172 MPTA corresponents a despeses de personal imputades a projectes. Segons la classificació que estableix el PGC vigent per a les empreses, aquestes despeses haurien de classificar-se com a despeses de personal per la qual cosa els Consums d'explotació serien inferiors i les despeses de personal serien superiors en 172 MPTA als que figuren en els comptes anuals.

- Les signatures que consten en les entitats bancàries són indistintes. Malgrat que cada persona té uns poders diferents en funció de les tasques per a les quals ha estat autoritzada, seria convenient que existís com a mínim una signatura mancomunada per a cada cas.
- BR ha registrat com a ingrés i com a despesa el cost de les obres de la llera del riu Besòs, realitzades per encàrrec del Consorci per a la Defensa de la Conca del Riu Besòs. Segons l'opinió de l'ICAC aquesta operació s'hauria d'haver registrat en comptes de tercers i no hauria de formar part dels ingressos ni de les despeses de BR. Fóra convenient que la Societat apliqués aquest criteri en la comptabilització d'aquests tipus d'operacions.
- La facturació a l'Ajuntament de Barcelona relativa al Conveni general d'assistència tècnica es fa d'acord amb els imports i terminis establerts en aquest conveni, però sense especificar el cost individualitzat de cada una de les tasques realitzades. Fóra convenient que en el detall de tasques realitzades figurés el cost individualitzat de les activitats facturades.
- La Societat imputa les despeses de personal als projectes mensualment d'acord amb els fulls de treball que elabora el personal tècnic. Aquests fulls haurien d'estar signats pel treballador i per la persona que hagués realitzat la supervisió.
- Diversos treballadors en plantilla de BR hi estan adscrits en comissió de serveis des de fa més de dos anys. D'acord amb el que determina l'article 185.1 del Reglament del personal al servei de les entitats locals de Catalunya, la comissió de serveis té caràcter temporal i no pot durar més de dos anys.
- Les despeses corresponents a l'estructura general de BR no s'imputen comptablement al cost dels projectes. Per tal de conèixer el marge real dels projectes fóra convenient que, a més de fer la imputació en el moment de calcular l'escandall, les despeses d'estructura general també s'imputessin comptablement al cost dels projectes.
- BR es dedueix el 100% de l'IVA suportat en les despeses relacionades amb el Conveni de cooperació per a la gestió i execució del projecte de recuperació mediambiental del tram final de la llera del riu Besòs, i per a la resta de despeses es dedueix un 79%. El funcionament de la Societat no s'ajusta a cap de les dues modalitats que l'article 103 de la Llei 37/1992 de l'Impost sobre el valor afegit preveu per l'aplicació de la prorrata: la prorrata general i l'especial. BR hauria de sol·licitar formalment a l'Administració l'aplicació de la prorrata especial o bé aplicar la modalitat de la prorrata general.

- Encara que les normes sobre el control financer de societats totalment o majoritàriament propietat d'ens locals no són d'aplicació en el cas de BR, el conveni interadministratiu entre les entitats metropolitanes i l'Ajuntament de Barcelona per a l'actuació conjunta en matèria d'infraestructures i sistemes de 3 de juny de 1996 preveu que el control financer de la Societat serà exercit per l'Administració que ostenti, en cada moment, la majoria relativa del seu capital social. Per a l'exercici 1998 aquesta funció corresponia a l'Ajuntament de Barcelona. Tanmateix, l'Ajuntament no ha portat a terme aquest control.

4. TRÀMIT D'AL·LEGACIONS

A l'efecte del que preveu l'article 6 de la Llei 6/1984, de 5 de març, de la Sindicatura de Comptes, modificada per la Llei 15/1991, de 4 de juliol, el present informe de fiscalització va ser tramès a Barcelona Regional Agència Metropolitana de Desenvolupament Urbanístic i d'Infraestructures, SA.

A continuació es transcriu l'escrit enviat per Barcelona Regional, amb registre d'entrada núm. 2.019 de 10 d'octubre de 2000:

"BARCELONA
REGIONAL

Sindicatura de Comptes de Catalunya
Jaume I, 2-4
08002 Barcelona
Sr. Manuel Cardeña i Coma
Síndic.

Barcelona, 10 d'octubre de 2000.

Senyor,

Un cop revisat i analitzat l'informe emès per la Sindicatura de Comptes de Catalunya de fiscalització de la societat Barcelona Regional, passo a exposar-li la nostra única al·legació, d'aclariment al darrer apartat corresponent al punt 2.9 de l'esmentat informe.

Cordialment,

[Signatura il·legible]
Miquel Sodupe i Roure
Director-Gerent

1.- A l'informe de la Sindicatura de Comptes 3/2000-A pàg. 48, Apartat 2.9 Contractació, textualment, s'afirma:

“En l'informe d'adjudicació del concurs per a l'execució de les obres dels accessos viaris a Sagrera (tram de les autopistes i el nus de la Trinitat fins el Passeig de Santa Coloma), amb un pressupost de licitació de 1.477,3 Mpta, adjudicat a FFC CONSTRUCCIÓN, SA, S'ha observat un error de suma sense esmenar en la valoració obtinguda per FERROVIAL, SA que és determinant per a l'adjudicació de les obres. Del full de treball facilitat per BR (sense data ni signatura) es dedueix que es tracta d'un error de transcripció.”

Únicament amb efectes aclaratoris, l'al·legació de Barcelona regional a l'anterior paràgraf de l'informe de la Sindicatura és la següent:

L'error de transcripció esmentat es produí en la transcripció errònia de dues puntuacions parcials obtingudes per Ferrovial. En concret, la primera puntuació parcial equivocada que es reflexa en l'informe d'adjudicació s'observa que aquesta supera el màxim permès d'acord amb el Plec de Condicions Tècniques i Administratives. L'altre, s'aparta injustificadament de la puntuació general i uniforme atorgada a totes les empreses concursants, inclosa Ferrovial.”

5. ANNEXOS**5.1. BALANÇ DE SITUACIÓ A 31.12.1997 I A 31.12.1998**

ACTIU	31.12.97	31.12.98
IMMOBILITZAT	56.089	61.712
Despeses d'establiment	1.642	855
Immobilitzat immaterial	5.401	14.078
- Aplicacions informàtiques	7.529	19.390
- Drets sobre béns en règim d'arrendament financer	1.537	-
- Amortitzacions	(3.665)	(5.312)
Immobilitzacions materials	47.036	44.744
- Terrenys i construccions	23.435	23.481
- Altres instal·lacions, utilitatge i mobiliari	9.371	12.300
- Altre immobilitzat	40.447	46.804
- Amortitzacions	(26.217)	(37.841)
Immobilitzacions financeres	2.010	2.035
- Dipòsits i fiances constituïts a llarg termini	2.010	2.035
DESPESES A DISTRIBUIR EN DIVERSOS EXERCICIS	3	-
ACTIU CIRCULANT	765.967	1.857.770
Existències	22.290	77.310
- Productes en curs i semiacabats	22.290	77.310
Deutors	524.900	1.647.481
- Clients per vendes i prestacions de serveis	513.630	1.619.352
- Deutors diversos	4.378	28.129
- Administracions Públiques	6.892	-
Tresoreria	218.259	132.038
Ajustaments per periodificació	518	941
TOTAL ACTIU	822.059	1.919.482

SINDICATURA DE COMPTES DE CATALUNYA – INFORME 3/2000-A

PASSIU	31.12.97	31.12.98
FONS PROPIS	269.171	278.817
- Capital subscrit	255.000	255.000
- Reserves	10.633	14.171
- Pèrdues i guanys	3.538	9.646
CREDITORS A LLARG TERMINI	11.200	9.600
Altres creditors		
- Altres deutes	11.200	9.600
CREDITORS A CURT TERMINI	541.688	1.631.065
Creditors comercials	467.590	1.543.464
- Acomptes rebuts per comandes	-	2.828
- Deutes per compres o prestacions de serveis	467.590	1.540.636
Altres deutes no comercials	73.498	82.922
- Administracions Públiques	56.116	63.616
- Deutes representats per efectes a pagar	201	-
- Altres deutes	-	1.600
- Remuneracions pendents de pagament	17.181	17.706
Ajustaments per periodificació	600	4.679
TOTAL PASSIU	822.059	1.919.482

Imports en pessetes.

Font: Comptes anuals de la Societat.

5.2. COMPTE DE PÈRDUES I GUANYS. EXERCICIS 1997 I 1998

DESPESES D'EXPLOTACIÓ	31.12.1997	31.12.1998	INGRESSOS D'EXPLOTACIÓ	31.12.1997	31.12.1998
Consums d'exploració	709.313	2.052.627	Import net de la xifra de negocis	758.226	2.074.257
Despeses de personal			Altres ingressos d'exploració		
Sous, salaris i assimilats	110.849	104.945	Subvencions	139.000	170.000
Càrregues socials	18.928	17.920			
Dotacions per a amortitzacions d'immobilitat	11.960	14.248			
Altres despeses d'exploració					
Serveis exteriors	46.817	48.471			
Tributs	(4.089)	(2.691)			
	<u>893.778</u>	<u>2.235.520</u>		<u>897.226</u>	<u>2.244.257</u>
BENEFICIS D'EXPLOTACIÓ	3.448	8.737			
	<u>897.226</u>	<u>2.244.257</u>		<u>897.226</u>	<u>2.244.257</u>
DESPESES FINANCERES I ASSIMILADES			INGRESSOS FINANCERS I ASSIMILATS		
Despeses financeres i despeses assimilades			Altres interessos i ingressos assimilats		
Per deutes amb tercers i despeses assimilades	59	3	Altres interessos	2.020	3.766
	<u>59</u>	<u>3</u>		<u>2.020</u>	<u>3.766</u>
RESULTATS FINANCERS POSITIU	1.961	3.763			
	<u>2.020</u>	<u>3.766</u>		<u>2.020</u>	<u>3.766</u>
BENEFICIS DE LES ACTIVITATS ORDINÀRIES	5.409	12.500	BENEFICIS D'EXPLOTACIÓ	3.448	8.737
	<u>5.409</u>	<u>12.500</u>	RESULTATS FINANCERS POSITIU	1.961	3.763
				<u>5.409</u>	<u>12.500</u>
PÈRDUES I DESPESES EXTRAORDINÀRIES			BENEFICIS I INGRESSOS EXTRAORDINARIS		
Pèrdues procedents immobilitzat immaterial, material i cartera de control	-	82	Ingressos i beneficis d'altres exercicis	46	1.703
Despeses i pèrdues d'exercicis anteriors	12	389		<u>46</u>	<u>1.703</u>
	<u>12</u>	<u>471</u>			
RESULTATS EXTRAORDINARIS POSITIU	34	1.232			
	<u>46</u>	<u>1.703</u>		<u>46</u>	<u>1.703</u>
BENEFICIS ABANS D'IMPOSTOS	5.443	13.732	RESULTATS EXTRAORDINARIS POSITIU	34	1.232
	<u>5.443</u>	<u>13.732</u>	BENEFICIS ACTIVITATS ORDINÀRIES	5.409	12.500
				<u>5.443</u>	<u>13.732</u>
IMPOST SOBRE SOCIETATS	1.905	4.086	BENEFICIS ABANS D'IMPOSTOS	5.443	13.732
BENEFICIS DE L'EXERCICI	3.538	9.646		<u>5.443</u>	<u>13.732</u>
	<u>5.443</u>	<u>13.732</u>			

Imports en milers de pessetes.
Font: Comptes anuals de la Societat.